



Ons kenmerk      DOC-00393288  
Bijlage(n)

Maastricht      12 december 2023  
Verzonden      27 december 2023

## Ontwerpbesluit van Gedeputeerde Staten van Limburg

Vaststelling hogere waarden industrielawaai op grond van de Wet geluidhinder voor de ten hoogste toelaatbare geluidsbelasting vanwege het gezoneerde industrieterrein Maastricht Aachen Airport, zoals vastgelegd in het Provinciaal Inpassingsplan 'Maastricht Aachen Airport (proefdraaien)'.

### 1. AANLEIDING

Aanleiding voor dit besluit is de wens van Maastricht Aachen Airport (MAA) om het proefdraaien met straalmotoren op het terrein van MAA te legaliseren. Het proefdraaien van vliegtuigmotoren is nodig om vliegtuigen te testen na onderhoud of reparatie. De huidige omgevingsvergunning van Maastricht Aachen Airport staat het proefdraaien van vliegtuigen met propellermotoren al toe. Er worden echter steeds meer vliegtuigen met straalmotoren in onderhoud gegeven bij onderhoudsbedrijven. Omdat met deze vliegtuigen ook wordt proefgedraaid binnen MAA is er een nieuwe omgevingsvergunning nodig.

Om het proefdraaien van vliegtuigen met straalmotoren te legaliseren, heeft Maastricht Aachen Airport een nieuwe omgevingsvergunning aangevraagd bij de gemeente Beek. Daarnaast moet ook het bestemmingsplan worden aangepast om het proefdraaien met straalmotoren mogelijk te maken.

#### *Geluidzone en hogere waarden*

De activiteit 'proefdraaien met straalmotoren' is een activiteit die alleen op een zogenaamd 'geluidgezoneerd industrieterrein' mag plaatsvinden. Dit betekent dat er rondom het industrieterrein Maastricht Aachen Airport ook een geluidzone moet worden vastgelegd in een bestemmingsplan. Gelijktijdig met het ontwerp-besluit hogere waarde wordt daarom ook een ontwerp-Provinciaal Inpassingsplan (PIP) vastgesteld. Een PIP is vergelijkbaar met een bestemmingsplan, het wordt echter vastgesteld door Provinciale Staten en niet door de gemeenteraad. In het PIP is de geluidzone vastgelegd.



Deze geluidzone geeft aan hoe groot de geluidruimte is voor het proefdraaien én voor alle andere grondgebonden activiteiten die op het industrieterrein plaatsvinden. Buiten de geluidzone mag de totale geluidbelasting van alle grondgebonden activiteiten op het industrieterrein niet meer bedragen dan 50 dB(A) etmaalwaarde<sup>1</sup>.

De geluidruimte wordt daarnaast begrensd door de maximaal toegestane geluidbelasting bij woningen en andere geluidgevoelige bestemmingen binnen de geluidzone. In voorliggend besluit 'hogere waarde' is deze maximaal toegestane geluidbelasting vastgelegd. Het gaat concreet om 720 woningen (bestaand of in aanbouw) in de gemeenten Meerssen en Beek.

Volledigheidshalve wordt opgemerkt dat de geluidzone in het PIP, de hogere waarde en de omgevingsvergunning voor het onderdeel milieu alleen betrekking hebben op het geluid van grondgebonden activiteiten op het industrieterrein Maastricht Aachen Airport. Het geluid van taxiënde, startende en landende vliegtuigen (vliegtuiglawaai) wordt niet via deze besluiten geregeld, maar in de Omzettingsregeling luchthaven Maastricht.

## **2. DE OP HET BESLUIT BETREKKING HEBBENDE STUKKEN**

Voorliggend besluit is gebaseerd op het akoestisch onderzoek dat deel uitmaakt van het PIP 'Maastricht Aachen Airport (proefdraaien)'. In het akoestisch onderzoek zijn de gevolgen voor de geluidbelasting bij woningen en andere geluidgevoelige bestemmingen in de omgeving van MAA onderzocht. De resultaten van dit onderzoek staan in het rapport: 'Akoestisch onderzoek provinciaal inpassingsplan en omgevingsvergunning milieu' [Peutz, d.d. 19 oktober 2023].

Het akoestisch rapport is als bijlage 1 opgenomen bij dit besluit. De bijlage ligt samen met de tekst van het besluit ter inzage en is ook digitaal beschikbaar via [www.officielebekendmakingen.nl](http://www.officielebekendmakingen.nl) (klik dan op 'officiële bekendmakingen') en [www.limburg.nl/PIPMAAproefdraaien](http://www.limburg.nl/PIPMAAproefdraaien).

## **3. WETTELIJK KADER**

Op het vaststellen en wijzigen van hogere waarden zijn de Wet geluidhinder en de beleidsregels 'Vaststellen en wijzigen hogere waarden Wet geluidhinder' van de Provincie Limburg van toepassing. Hierna wordt kort ingegaan op de voornaamste bepalingen uit de Wet geluidhinder en de provinciale beleidsregels die van toepassing zijn op het vaststellen van hogere waarden voor het industrieterrein Maastricht Aachen Airport.

---

<sup>1</sup> De etmaalwaarde is de maximale waarde van de geluidbelasting gedurende de dagperiode (07.00 tot 19.00 uur), de geluidbelasting gedurende de avondperiode + 5 dB (19 tot 23 uur), de geluidbelasting gedurende de nachtperiode + 10 dB (23.00 tot 07.00 uur). Een etmaalwaarde van 50 dB(A) komt dus overeen met een geluidbelasting tussen 7.00 en 19.00 van gemiddeld 50 dB(A), tussen 19.00 en 23.00 gemiddeld 45 dB(A) en tussen 23.00 en 7.00 gemiddeld 40 dB(A).



**Bevoegd gezag**

Op grond van de Wet geluidhinder (artikel 110a lid 2) is de gemeente Beek in beginsel bevoegd gezag voor het vaststellen van hogere waarden voor de ten hoogste toelaatbare geluidbelasting voor activiteiten die in hoofdzaak in de gemeente Beek plaatsvinden. Dat geldt derhalve ook voor hogere waarden die nodig zijn voor activiteiten op het industrieterrein Maastricht Aachen Airport dat geheel gelegen is binnen de gemeente Beek. De gemeenten Beek en Meerssen hebben de Provincie Limburg echter schriftelijk verzocht om de geluidzone rondom Maastricht Aachen Airport in een Provinciaal Inpassingsplan vast te leggen. De gemeenten Beek en Meerssen hebben de Provincie Limburg ook gevraagd de bevoegdheid tot het vaststellen van hogere grenswaarde over te nemen.

Naar aanleiding van het verzoek van de gemeenten hebben Provinciale Staten op 15 juni 2018 een coördinatiebesluit genomen. Daarbij is onder andere bepaald dat ook de besluiten op grond van de Wet geluidhinder - vanwege de onlosmakelijke verbondenheid met het inpassingsplan - door gedeputeerde staten worden genomen. Hierdoor zijn Gedeputeerde Staten bevoegd om de hogere waarden vast te stellen die samenhangen met het PIP 'Maastricht Aachen Airport (proefdraaien)'.<sup>2</sup>

**Grenswaarden Wet geluidhinder**

In de Wet geluidhinder is geregeld wat de maximale geluidbelasting mag zijn bij woningen en andere geluidgevoelige bestemmingen in een geluidzone rond een industrieterrein. Wat die maximaal toelaatbare geluidbelasting is, hangt af van verschillende factoren. Zo is het van belang of sprake is van een bestaande situatie of van een nieuwe situatie. Daarnaast speelt ook het bouwjaar van de betreffende woning (of ander geluidgevoelig object) een rol en maakt het uit of er eerder een hogere waarde is vastgesteld.

De bestemmingsplannen voor de luchthaven Maastricht Aachen Airport maken al sinds 1954 activiteiten mogelijk die als geluidzoneringsplichtig worden gezien. Op grond van de Wet geluidhinder is daardoor op 1 juli 1993 een geluidzone van rechtswege ontstaan. Hoewel deze geluidzone nooit is vastgelegd in een bestemmingsplan, is in dit besluit hogere waarden wel uitgegaan van de grenswaarden die gelden voor een te wijzigen geluidzone. Dit leidt tot een strengere beoordeling dan wanneer wordt uitgegaan van de grenswaarden die gelden voor een nieuwe situatie. In onderstaande tabel zijn de grenswaarden en maximaal toegestane geluidbelastingen die horen bij deze situatie samengevat.

Situatie	(Voorkeurs)grenswaarde**	Maximaal toelaatbare waarde
Bestaande woning, maar nog niet aanwezig (of in aanbouw) ten tijde van eerste zonevaststelling***	50 dB(A)	55 dB(A)
Bestaande woning en reeds in aanbouw of geluidbelasting ten tijde aanwezig ten tijde van eerste zonevaststelling < eerste zonevaststelling***	50 dB(A)	55 dB(A)
Bestaande woning en reeds in aanbouw of geluidbelasting ten tijde aanwezig ten tijde van eerste zonevaststelling > eerste zonevaststelling***	55 dB(A)	60 dB(A)
Woning nieuw te projecteren	50 dB(A)	55 dB(A)

<sup>2</sup> Grondslag voor het overnemen van de bevoegdheid tot het vaststellen van hogere waarden is gelegen in artikel 3.33 lid 3 van de Wet ruimtelijke ordening.



Andere geluidgevoelige gebouwen en terreinen

50 dB(A)

55 dB(A) - 60 dB(A)\*

- \* Overeenkomstig artikel 2.2 van het Besluit geluidhinder is de maximaal vast te stellen hogere waarde voor andere geluidgevoelige gebouwen en terreinen 60 dB(A) voor onderwijsgebouwen, ziekenhuizen of verpleeghuizen en 55 dB(A) voor verzorgingshuizen, psychiatrische inrichtingen, kinderdagverblijven en geluidgevoelige terreinen.
- \*\* Indien eerder een verhoging van de geluidbelasting is toegestaan in de vorm van een Hogere Waarde of een MTG (Maximaal Toelaatbare Grenswaarde) dan geldt die waarde als grenswaarde.
- \*\*\* De eerste zonevaststelling is in dit geval het moment waarop een zone van rechtswege is ontstaan; het jaar 1993.

### **Maatregelen**

Een hogere geluidbelasting (dan de voorkeursgrenswaarde) mag op grond van de wet alleen worden toegestaan als maatregelen ondoeltreffend zijn óf als deze maatregelen stuiten op overwegende bezwaren van financiële of andere aard. Dit is geregeld in artikel 110a lid 5 van de Wet geluidhinder. De beoordeling of sprake is van 'overwegende bezwaren' is aan het bevoegd gezag, in dit geval Gedeputeerde Staten van de Provincie Limburg.

### **Cumulatie**

Als er sprake is van een belasting door meerdere geluidbronnen moet onderzoek worden gedaan naar de totale geluidbelasting die veroorzaakt wordt door deze bronnen. Dit wordt de gecumuleerde geluidbelasting genoemd. Bij vaststelling van een hogere waarde mag deze gecumuleerde geluidbelasting niet leiden tot een onaanvaardbare geluidsbelasting. Dit is geregeld in artikel 110a lid 6 van de Wet geluidhinder. De gecumuleerde geluidbelasting moet worden bepaald volgens de rekenregels uit Reken- en meetvoorschrift geluid 2012.

### **Kadastrale inschrijving**

Is het besluit tot vaststelling van hogere waarden onherroepelijk geworden, dan wordt dit besluit zo spoedig mogelijk ingeschreven in het openbaar register van het kadaster. Dit volgt uit artikel 110i van de Wet geluidhinder.

### **Beleidsregels**

Gedeputeerde Staten hebben in december 2013 de beleidsregels 'Vaststellen en wijzigen hogere waarden Wet geluidhinder' vastgesteld. In deze provinciale beleidsregels is aangegeven in welke gevallen en onder welke omstandigheden het verlenen van een hogere waarde acceptabel is. De belangrijkste voorwaarde is dat woningen waarvoor een hogere waarde wordt verleend over ten minste één geluidluwe gevel dienen te beschikken. Op die gevel moet de geluidbelasting van elke geluidbron afzonderlijk voldoen aan de betreffende voorkeursgrenswaarde<sup>3</sup>.

Deze voorwaarde geldt niet voor woningen die zich bevinden in een dynamische omgeving met hoge geluidbelastingen en die daardoor in de bestaande situatie al niet beschikken over een geluidluwe gevel. Voor dergelijke woningen kan een de hogere waarde alleen worden verleend als dat geen wezenlijke verslechtering veroorzaakt van de bestaande akoestische situatie bij de woning. Dit volgt uit artikel 3 van de beleidsregels.

<sup>3</sup> Relevant voorkeurswaarden zijn: voor industrielawaai 50 dB(A) etmaalwaarde, voor snelwegen 50 dB Lden, voor overige wegen 48 dB Lden en voor railverkeer 55 dB Lden.



Verder is in de provinciale beleidsregels opgenomen dat na vaststelling van de hogere waarde de vereiste gevelisolatie, om aan de wettelijke binnenwaarden te voldoen, wordt bepaald op basis van het gecumuleerde geluidniveau op de gevel. Uitzondering hierop zijn situaties waarbij de geluidbron, waarvoor de hogere waarde wordt verleend, geen relevante verhoging van de cumulatieve geluidsbelasting tot gevolg heeft. Er is sprake van een relevante verhoging als de cumulatieve geluidbelasting met meer dan 1,5 dB toeneemt. In die situaties wordt de vereiste gevelisolatie bepaald op basis van de verleende hogere waarde. Dit volgt uit artikel 4 van de beleidsregels.

## 5. OVERWEGINGEN

Het voortbestaan en de groei van vliegtuigonderhoud op Maastricht Aachen Airport zijn van wezenlijk belang voor de duurzame verankering van de Maastricht Maintenance Boulevard op Maastricht Aachen Airport. Omdat steeds meer vliegtuigen met straalmotoren in onderhoud worden gegeven is het van belang dat, naast het proefdraaien met propellervliegtuigen, ook het proefdraaien van vliegtuigen met straalmotoren mogelijk wordt gemaakt binnen Maastricht Aachen Airport.

Daarom wordt er rondom Maastricht Aachen Airport een geluidzone vastgelegd in het Provinciaal Inpassingsplan 'Maastricht Aachen Airport (proefdraaien)' en heeft Maastricht Aachen Airport een nieuwe omgevingsvergunning voor het onderdeel milieu aangevraagd bij de gemeente Beek.

### **Geluidbelasting Industrierrein Maastricht Aachen Airport**

Uit het akoestisch onderzoek volgt dat de grondgebonden activiteiten (inclusief het proefdraaien van vliegtuigen met straalmotoren) op Industrierrein Maastricht Aachen Airport bij 720 woningen (bestaand of in aanbouw) leiden tot een geluidbelasting van meer dan 50 dB(A) etmaalwaarde.

Voor 711 woningen gaat het om een geluidbelasting tussen de 51 en 55 dB(A). Voor negen woningen is sprake van een geluidbelasting tussen de 56 en 59 dB(A). Deze negen woningen bestonden al voordat in 1993 van rechtswege een geluidzone ontstond rondom Maastricht Aachen Airport. De maximaal toegestane geluidbelasting op grond van de Wet geluidhinder wordt daarmee gerespecteerd bij alle 720 woningen.

Uit het akoestisch onderzoek volgt verder dat het aantal woningen dat in de toekomstige situatie een geluidbelasting van meer dan 50 dB(A) kan ondervinden afneemt ten opzichte van de vergunde situatie; van 1.091 woningen naar 720 woningen. Ook het aantal woningen dat een geluidbelasting van meer dan 55 dB(A) kan ondervinden neemt af ten opzichte van de vergunde situatie; van 248 woningen naar 9 woningen.

In onderstaande figuren zijn de woningen die een geluidbelasting ondervinden van meer dan 50 dB(A) op kaart weergegeven voor de vergunde situatie (uitsluitend proefdraaien met propeller vliegtuigen) en voor de beoogde situatie (inclusief proefdraaien van vliegtuigen met straalmotoren). Hierbij wordt opgemerkt dat de verschillen tussen de geluidbelasting in de bestaande situatie en beoogde situatie in de praktijk minder groot zijn. Dit komt doordat een aantal technische en organisatorische maatregelen al is gerealiseerd; een deel van de afname is daardoor al verwezenlijkt.



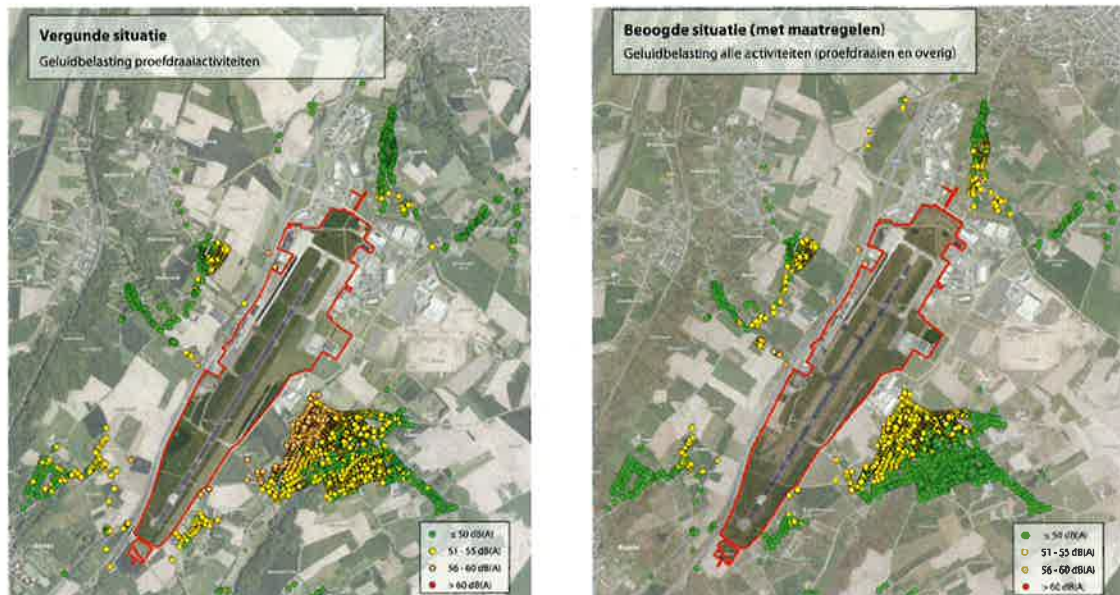

Figuur 1: Toegestane geluidbelasting vanwege de proefdraaiactiviteiten binnen de inrichting van MAA op grond van de huidige vergunning (links) en beoogde situatie (rechts)

Wijziging van het aantal woningen met een geluidbelasting > 50 dB(A) ten opzichte voorontwerp-PIP

Na de ter inzage legging van het voorontwerp pip heeft er een 'test' proefdraaisessie plaatsgevonden met een straalvliegtuig op de afgeschermd proefdraaiplaats aan de westzijde van de start en landingsbaan (de TRS). Tijdens die proefdraaisessie bleek dat proefdraaien van straalvliegtuigen, vanwege de geldende veiligheidsvoorschriften, op grotere afstand van de afscherming moest worden gepositioneerd dan eerder werd aangenomen.

Daarnaast is door SAMCO vastgesteld dat na onderhoudswerkzaamheden aan specifieke vliegtuigtypen er proefdraai beurten uitgevoerd moeten worden die afwijken van de "standaardprofielen" waarmee in het voorontwerp-pip rekening is gehouden. Met name voor afwijkende langere sessies, die wel regelmatig voorkomen (en dus onderdeel zijn van bestaande representatieve bedrijfssituatie) bood het voorontwerp-pip onvoldoende geluidruimte. Het akoestisch onderzoek is hierop aangepast. Deze aanpassingen van de uitgangspunten voor de representatieve bedrijfssituatie hebben geleid tot een wijziging van de geluidzone. Ten opzichte van de geluidzone in het voorontwerp PIP is de geluidzone in het ontwerp PIP aan de noordoostzijde en aan de westzijde verruimd. Aan de westzijde komt daarnaast een groter deel van Kasen (Bunde) binnen de geluidzone te liggen.

Tot slot is tussen publicatie van het voorontwerp-PIP en het ontwerp-PIP het woningbestand in de nabijheid van de luchthaven beperkt uitgebreid (toevoeging woningen Moorveldshof, Meerssen). Met deze uitbreiding kon in het voorontwerp nog geen rekening worden gehouden.

Het aantal te verlenen hogere waarden is door de combinatie van deze wijzigingen toegenomen van 680 stuks (voorontwerp PIP) naar 720 stuks (ontwerp PIP). Dit aantal is nog altijd lager dan het aantal geluidgevoelige bestemmingen dat op grond van de vergunning uit 2003 een geluidbelasting boven 50 dB(A) kan ondervinden (1.091 woningen).



### **Geluidreducerende maatregelen**

In het Akoestisch onderzoek is onderzocht welke maatregelen mogelijk zijn om de geluidsbelasting te beperken. Hierbij is gekeken naar mogelijke maatregelen aan de bron van het geluid en naar maatregelen in de overdracht (bijvoorbeeld geluidschermen). Een uitgebreide toelichting op alle onderzochte maatregelen is opgenomen in het Akoestisch onderzoek. Een aantal maatregelen wordt technisch en economisch haalbaar geacht en wordt daarom ook getroffen. Het gaat om:

1. *Het beperken van de bedrijfsduur van het proefdraaien*

De meest luidruchtige toestellen mogen op grond van het PIP niet langer dan 12 minuten in de power setting A (full power) worden proefgedraaid. Daarnaast is in de omgevingsvergunning milieu geborgd dat, ook bij de inzet van stillere toestellen, niet langer dan 12 minuten in categorie A en niet langer dan 30 minuten in categorie A (full power) en B (flight idle/cruise setting) gezamenlijk kan worden proefgedraaid. Dit is een aanscherping ten opzichte van de huidige vergunning op grond waarvan 18 minuten full power proefdraaien is toegestaan met de meest luidruchtige toestellen en langer kan worden proefgedraaid met stillere toestellen.

2. *Aanpassen van het tijdstip van het proefdraaien*

Proefdraaien in de categorieën A (full power) en B (flight idle/cruise setting) zijn niet meer toegestaan buiten de dagperiode. In de avondperiode mag nog maximaal 10 minuten in de categorie C (ground idle) worden proefgedraaid.

In de omgevingsvergunning milieu wordt daarnaast geborgd dat overdag niet voor 9.00 en niet na 17.00 wordt proefgedraaid in de categorie A (full power).

3. *De aanschaf van elektrisch grondmaterieel (al gerealiseerd)*

Het gebruik van auxiliary power units (APU's) tijdens laden en lossen van vliegtuigen kan worden beperkt door inzet van Ground Power Units (GPU's) en Pre-conditioned Air Units (PCA's). Maastricht Aachen Airport heeft de hiermee samenhangende investering inmiddels gedaan, waardoor het D-platform nu al beschikt over elektrische GPU's en een PCA-unit. Dit levert een beperking van het APU-gebruik en de daarmee samenhangende geluidbelasting op.

4. *Het aanbrengen van geluidabsorptie op gebouwen platform C.*

Om reflecties van proefdraaigeluid richting Moorveld te beperken tijdens proefdraaisessie op het C-platform (proefdraailocatie 2) wordt er geluidabsorptie aangebracht op delen van de paardenloods (tussen SAMCO en MAAS).

5. *Het terugbrengen van het aantal proefdraaibeurten per jaar*

Het aantal proefdraaibeurten wordt in het PIP beperkt tot maximaal 362. Waarvan:

- maximaal 62 proefdraaibeurten in categorie A (full power);
- maximaal 100 proefdraaibeurten in categorie B (flight idle/cruise setting);
- maximaal 200 proefdraaibeurten in categorie C (ground idle).

Dit is een aanscherping ten opzichte van de huidige vergunning die tot 220 proefdraaibeurten per jaar toestaat in categorie A én B samen en waarin het aantal proefdraaibeurten in categorie C niet is gelimiteerd.



6. *Het realiseren van 3 geluidschermen nabij de woningen Vliegveldweg 51, 53 en 62;*  
 Vanwege het proefdraaien op full power op het C-platform treden bij drie woningen aan de Vliegveldweg maximale geluidniveaus op van meer dan 75 dB(A) in de dagperiode. Voor deze woningen is onderzocht of de maximale geluidniveaus door middel van geluidschermen teruggebracht kunnen worden tot ten hoogste 75 dB(A). Door toepassing van twee schermen van respectievelijk 25 meter lengte/3,5 meter hoogte en 20 meter lengte/2,5 meter hoogte langs de rijksweg A2 worden de maximale geluidniveaus bij de woningen Vliegveldweg 51 en 53 in de dagperiode beperkt tot ten hoogste 75 dB(A). Door toepassing van een scherm van 60 meter lengte en 6 meter hoogte langs de terreingrens van MAA worden ook de maximale geluidniveaus bij de woning Vliegveldweg 62 in de dagperiode beperkt tot ten hoogste 75 dB(A).
7. *Het verlengen van het bestaande geluidscherm op de proefdraaiplaats met ca. 27 meter*
8. *Keuze te gebruiken proefdraaiplaats op basis van windrichting*  
 In de loop der jaren is gebleken dat de hinder in Ulestraten bij het gebruik van de afgeschermdde proefdraaiplaats sterk afhankelijk is van de windrichting. Naar aanleiding hiervan is in 2014 door Maastricht Aachen Airport en SAMCO in overleg met de provincie Limburg een werkafpraak gemaakt met als inzet de hinder in de omgeving te beperken. De werkafpraak houdt in dat bij proefdraai beurten op de powersetting 'full power' afhankelijk van de windrichting gekozen wordt voor het proefdraaien op platform C in plaats van de proefdraaiplaats. Deze werkafpraak heeft geleid tot een afname van klachten wordt nu in vergunningvoorschriften verankerd.  
 Bij deze maatregel moet worden opgemerkt dat deze niet leidt tot een afname van de berekende geluidbelasting. Dit komt doordat de wettelijke rekenregels geen onderscheid maken in mee- of tegenwindcondities. In de praktijk is echter wel degelijk sprake van een andere (verminderde) hinderbeleving wanneer er vanuit de woningen bezien met tegenwind wordt geproefdraaid ten opzichte van proefdraaien met meewind.

Omdat de proefdraaiactiviteiten bepalend zijn voor de geluidbelasting bij woningen is ook onderzocht of het mogelijk is met (extra) afscherming, het geluid van proefdraaiactiviteiten bij woningen te beperken. Deze maatregelen blijken niet effectief, zijn technisch niet uitvoerbaar of leiden tot een zodanig hoge investering, dat deze naar het oordeel van Gedeputeerde Staten in redelijkheid niet van het bedrijf verlangd kunnen worden. Voor een nadere onderbouwing van de haalbaarheid van de beschreven maatregelen wordt verwezen naar het Akoestisch onderzoek. Omdat de geluidbelasting niet verder kan worden verlaagd door maatregelen aan de bron of in de overdracht wordt voor 720 woningen een hogere waarde vastgesteld.





*Specifieke vorm van afscherming; de Ground Run-up Enclosure*

In een aantal inspraakreacties van omwonenden op het voorontwerp-PIP is gevraagd te onderzoeken of de geluidbelasting vanwege het proefdraaien kan worden beperkt door de realisatie van een Ground Run-up Enclosure, kortweg GRE. Een GRE is een 2, 3 of 4-zijdige geluidafscherming rondom een proefdraailocatie. Een GRE kan zodanig worden ontworpen dat de luchtstroom (blast) van de proefdraaiende vliegtuigen (deels) door de afschermende voorziening kan stromen of via zogenaamde blast deflectors wordt afgebogen, zodat het proefdraaien minimaal wordt gehinderd. Doordat geluidreducerende voorzieningen in wanden en luchtstroomopeningen zijn aangebracht, kan een geluidreductie tot 15 á 20 dB (afhankelijk van de afmetingen en oriëntatie van de GRE) gerealiseerd worden.

Ook bij de behandeling van het statenvoorstel 'Uitwerking transitie Maastricht Aachen Airport' door Provinciale Staten is aandacht gevraagd voor deze bijzondere vorm van afscherming. In het kader van het ontwerp-PIP is daarom een haalbaarheidsstudie uitgevoerd naar de kosten en effectiviteit van verschillende GRE-varianten.

In het haalbaarheidsonderzoek is in beeld gebracht wat het effect van een GRE kan zijn op het aantal woningen met een overschrijding van de voorkeursgrenswaarde als full-power proefdraaien alleen nog in de GRE plaatsvindt. Ook is een raming gemaakt van de investeringskosten. Het haalbaarheidsonderzoek is opgenomen als bijlage 9 van het Akoestisch onderzoek.

Met een GRE kan het aantal woningen waar de geluidbelasting als gevolg van het full-power proefdraaien hoger is dan de voorkeurswaarde sterk worden verlaagd. Afhankelijk van de locatie en oriëntatie kan met een 3-zijdige GRE het aantal woningen dat een geluidbelasting ondervindt hoger dan de voorkeurswaarde, worden teruggebracht tot 120 á 130 woningen. Het effect op de geluidbelasting is bij een 3-zijdige GRE niet wezenlijk anders dan een veel kostbaardere 4-zijdige GRE.

De realisatie van een 3-zijdige GRE op de locatie van de bestaande proefdraaiplaats vergt een investering van circa 9 miljoen Euro. De realisatie van een 3-zijdige GRE aan de oostzijde van de start en landingsbaan, vergt een investering van circa 6,5 miljoen Euro. Hoewel het aantal overschrijdingen van de voorkeurswaarde met een GRE naar verwachting aanzienlijk kan worden gereduceerd, weegt dit naar het oordeel van Gedeputeerde Staten niet op tegen de investeringskosten van een GRE. Bij het oordeel dat een GRE geen financieel doelmatige maatregel is hebben Gedeputeerde Staten ook in overweging genomen dat:

- ook zonder GRE wordt voldaan aan de beleidsregels van Gedeputeerde Staten voor het toestaan van hogere geluidbelasting dan de voorkeursgrenswaarde en dat daarmee een voldoende aanvaardbaar woon- en leefklimaat is geborgd;
- door het treffen van andere maatregelen het aantal woningen met een geluidbelasting dat een geluidbelasting kan ondervinden van meer dan 50 dB(A) al wordt verlaagd ten opzichte van de vergunde situatie (van 1.091 woningen naar 720 woningen);
- een GRE alleen van invloed is op de geluidbelasting van de in duur en frequentie beperkte full-power proefdraaisessies. Deze sessies mogen zich op grond van het PIP niet vaker dan 62 keer per jaar en slechts gedurende een tijdsbestek van enkele minuten voordoen;
- de investeringskosten van een GRE voor MAA economisch niet haalbaar zijn.



### **Cumulatie en provinciaal beleid**

Alle woningen en bouwlocaties waarvoor een hogere waarde nodig is bevinden zich, behalve binnen de toekomstige geluidzone van het industrieterrein, tevens binnen de geluidzone van één of meerdere andere geluidbronnen. Het gaat onder andere om luchtvaartlawaai (vliegverkeer van en naar MAA), industrielawaai (van bedrijventerreinen AviationValley en Technoport Europe) en verkeerslawaai (A2 en overige wegen).

De cumulatieve geluidbelasting in de vergunde situatie varieert van 55 dB tot 74 dB op de hoogst belaste gevel. Uit de rekenresultaten blijkt dat bij woningen met de hoogste gecumuleerde geluidbelasting met name luchtvaartlawaai (woningen in Schietecoven en Geverik) en/of wegverkeerslawaai (woningen langs de A2) bepalend is. Geluid vanwege de inrichting Maastricht Aachen Airport heeft bij deze woningen een beperkte bijdrage aan de gecumuleerde geluidbelasting.

Om te voorkomen dat het vaststellen van hogere waarden, ook in situaties met relatief hoge gecumuleerde geluidbelastingen, leidt tot een onaanvaardbaar woon- en leefklimaat hebben Gedeputeerde Staten in 2013 beleidsregels vastgesteld. In deze beleidsregels zijn voorwaarden opgenomen waaraan de geluidssituatie bij een woning tenminste dient te voldoen.

In het akoestisch onderzoek is aangetoond dat voor alle woningen aan deze voorwaarden wordt voldaan: woningen ofwel beschikken over een geluidluwe gevel en zo niet dan leidt het vaststellen van een hogere waarde niet tot een wezenlijke verslechtering van de bestaande akoestische situatie bij de woning. Van de woningen die niet beschikken over een geluidluwe gevel bedraagt de toename van de cumulatieve geluidbelasting ten hoogste 0,2 dB. Pas bij een toename van 1,5 dB is een wezenlijke verslechtering niet uitgesloten.

### **Binnenwaarde**

De Wet geluidhinder (art. 111b) voorziet in een specifieke regeling voor het geluidniveau in woningen waarvoor een hogere waarde is vastgesteld: de binnenwaarde. Als de binnenwaarde meer dan 35 dB(A) is, worden gevelmaatregelen<sup>4</sup> getroffen. Een belangrijke rol daarbij speelt de mate waarin de betreffende woning al akoestisch is geïsoleerd. De bestaande geluidsisolatie van de woning is dus belangrijk.

Volgens artikel 4 van de provinciale beleidsregel moet rekening worden gehouden met de hogere waarde bij het bepalen van de noodzakelijk gevelwering. Als de hogere grenswaarde er voor zorgt dat het cumulatieve geluid meer als 1 dB toeneemt, moet gerekend worden met het cumulatieve geluid. In alle andere gevallen wordt het geluidniveau van de hogere waarde gehanteerd voor het bepalen van het noodzakelijke gevelwering. Gevelmaatregelen zijn alleen aan de orde voor die gevels waarvoor uit het akoestisch onderzoek volgt dat een hogere waarde nodig is.

Eerst moeten de hogere grenswaarden definitief zijn vastgesteld. Pas daarna wordt het onderzoek naar de geluidsisolatie van de woningen gedaan. Eigenaren van de betreffende woningen worden hiervan tijdig op de hoogte gebracht.

<sup>4</sup> Met gevelmaatregelen worden geluidsisolerende maatregelen aan de gevel van de woning bedoeld



### Conclusie

Uit het voorgaande volgt dat de geluidsbelasting vanwege het gezoneerde industrieterrein Maastricht Aachen Airport, bij 720 woningen niet met bron- en of overdrachtsmaatregelen kan worden teruggebracht tot de voorkeursgrenswaarde. De geluidsbelasting bij deze woningen is niet hoger dan de maximaal te verlenen hogere waarde op grond van Wet geluidhinder.

Voorwaarde voor het toestaan van een hogere geluidbelasting dan de voorkeurswaarde is dat de vast te stellen hogere waarde niet leidt tot een onaanvaardbaar woon- en leefklimaat. Om dit te borgen hebben Gedeputeerde Staten in 2013 beleidsregels vastgesteld voor het toestaan van 'hogere waarden'. In deze beleidsregels zijn voorwaarden opgenomen waaraan de geluidssituatie bij een woning tenminste dient te voldoen. Uit het akoestisch onderzoek volgt dat bij alle 720 woningen aan deze voorwaarden wordt voldaan.

De adressen van de betreffende woningen en de vast stellen hogere waarden zijn opgenomen in dit ontwerp-besluit onder 7.

## 7. BESLUIT

Gelet op voorgaande overwegingen besluiten Gedeputeerde Staten van Limburg op grond van artikel 110a van de Wet geluidhinder:

- voor 720 woningen (bestaand of in aanbouw), de volgende hogere waarden vast te stellen vanwege de geluidzone rond het industrieterrein Maastricht Aachen Airport:

Adres	Woning (w) / Bouwtitel (b)	Postcode	Plaats	Vast te stellen HW in dB(A)	Bron - industrieterrein
Daalstraat 19	W	6191 RJ	Beek	51	Maastricht Aachen Airport
Daalstraat 21	W	6191 RJ	Beek	51	Maastricht Aachen Airport
Daalstraat 23	W	6191 RJ	Beek	51	Maastricht Aachen Airport
Daalstraat 23 a	W	6191 RJ	Beek	52	Maastricht Aachen Airport
Daalstraat 28	W	6191 RK	Beek	51	Maastricht Aachen Airport
Daalstraat 32	W	6191 RK	Beek	51	Maastricht Aachen Airport
Daalstraat 33	W	6191 RJ	Beek	52	Maastricht Aachen Airport
Daalstraat 34	W	6191 RK	Beek	51	Maastricht Aachen Airport
Daalstraat 35	W	6191 RJ	Beek	53	Maastricht Aachen Airport
Daalstraat 36	W	6191 RK	Beek	51	Maastricht Aachen Airport
Daalstraat 37	W	6191 RJ	Beek	52	Maastricht Aachen Airport
Daalstraat 38	W	6191 RK	Beek	51	Maastricht Aachen Airport
Daalstraat 39	W	6191 RJ	Beek	52	Maastricht Aachen Airport
Daalstraat 40	W	6191 RL	Beek	51	Maastricht Aachen Airport



Adres	Woning (w) / Bouwtitel (b)	Postcode	Plaats	Vast te stellen HW in dB(A)	Bron - industrieterrein
Daalstraat 42	W	6191 RL	Beek	51	Maastricht Aachen Airport
Daalstraat 45	W	6191 RJ	Beek	55	Maastricht Aachen Airport
Daalstraat 46	W	6191 RL	Beek	51	Maastricht Aachen Airport
Daalstraat 47	W	6191 RJ	Beek	55	Maastricht Aachen Airport
Daalstraat 48	W	6191 RL	Beek	51	Maastricht Aachen Airport
Daalstraat 50	W	6191 RL	Beek	51	Maastricht Aachen Airport
Daalstraat 52	W	6191 RL	Beek	52	Maastricht Aachen Airport
Daalstraat 54	W	6191 RL	Beek	52	Maastricht Aachen Airport
Daalstraat 56	W	6191 RL	Beek	52	Maastricht Aachen Airport
Daalstraat 58	W	6191 RL	Beek	52	Maastricht Aachen Airport
Daalstraat 60	W	6191 RL	Beek	52	Maastricht Aachen Airport
Daalstraat 62	W	6191 RL	Beek	51	Maastricht Aachen Airport
Daalstraat 64	W	6191 RL	Beek	53	Maastricht Aachen Airport
Daalstraat 66	W	6191 RL	Beek	54	Maastricht Aachen Airport
Geverikerstraat 56	W	6191 RP	Beek	51	Maastricht Aachen Airport
Geverikerstraat 58	W	6191 RP	Beek	51	Maastricht Aachen Airport
Geverikerstraat 58 a	W	6191 RP	Beek	51	Maastricht Aachen Airport
Geverikerstraat 60	W	6191 RR	Beek	51	Maastricht Aachen Airport
Geverikerstraat 60 a	W	6191 RR	Beek	51	Maastricht Aachen Airport
Geverikerstraat 62 a	W	6191 RR	Beek	51	Maastricht Aachen Airport
Geverikerstraat 62 b	W	6191 RR	Beek	52	Maastricht Aachen Airport
Geverikerstraat 62	W	6191 RR	Beek	51	Maastricht Aachen Airport
Geverikerstraat 64	W	6191 RR	Beek	52	Maastricht Aachen Airport
Geverikerstraat 72	W	6191 RR	Beek	52	Maastricht Aachen Airport
Geverikerstraat 74	W	6191 RR	Beek	52	Maastricht Aachen Airport
Geverikerstraat 76	W	6191 RR	Beek	53	Maastricht Aachen Airport
Geverikerstraat 78	W	6191 RR	Beek	53	Maastricht Aachen Airport
Geverikerstraat 80	W	6191 RR	Beek	54	Maastricht Aachen Airport
Geverikerstraat 82	W	6191 RR	Beek	54	Maastricht Aachen Airport
Geverikerstraat 86 a	W	6191 RR	Beek	55	Maastricht Aachen Airport
Geverikerstraat 87	W	6191 RN	Beek	52	Maastricht Aachen Airport
Geverikerstraat 88	W	6191 RR	Beek	55	Maastricht Aachen Airport
Geverikerstraat 90	W	6191 RR	Beek	54	Maastricht Aachen Airport
Geverikerstraat 92	W	6191 RR	Beek	55	Maastricht Aachen Airport
Geverikerstraat 93	W	6191 RN	Beek	52	Maastricht Aachen Airport
Geverikerstraat 94	W	6191 RR	Beek	55	Maastricht Aachen Airport
Geverikerstraat 101	W	6191 RN	Beek	51	Maastricht Aachen Airport





Adres	Woning (w) / Bouwtitel (b)	Postcode	Plaats	Vast te stellen HW in dB(A)	Bron - industrieterrein
Geverikerstraat 103	W	6191 RN	Beek	53	Maastricht Aachen Airport
Geverikerstraat 105	W	6191 RN	Beek	51	Maastricht Aachen Airport
Geverikerstraat 113	W	6191 RN	Beek	55	Maastricht Aachen Airport
Geverikerstraat 117	W	6191 RN	Beek	53	Maastricht Aachen Airport
Geverikerstraat 117 a	W	6191 RN	Beek	51	Maastricht Aachen Airport
Geverikerstraat 119	W	6191 RN	Beek	54	Maastricht Aachen Airport
Geverikerstraat 121	W	6191 RN	Beek	54	Maastricht Aachen Airport
Geverikerstraat 125	W	6191 RN	Beek	55	Maastricht Aachen Airport
Geverikerstraat 127	W	6191 RN	Beek	55	Maastricht Aachen Airport
Geverikerstraat 139	W	6191 RN	Beek	53	Maastricht Aachen Airport
Hoogkuil 1	W	6191 RS	Beek	51	Maastricht Aachen Airport
Hoogkuil 2 a	W	6191 RS	Beek	51	Maastricht Aachen Airport
Hoogkuil 4	W	6191 RS	Beek	53	Maastricht Aachen Airport
Kapelstraat 4	W	6191 RG	Beek	53	Maastricht Aachen Airport
Kapelstraat 6	W	6191 RG	Beek	53	Maastricht Aachen Airport
Kapelstraat 7	W	6191 RG	Beek	53	Maastricht Aachen Airport
Kapelstraat 8	W	6191 RG	Beek	54	Maastricht Aachen Airport
Kapelstraat 10	W	6191 RG	Beek	54	Maastricht Aachen Airport
Kapelstraat 11	W	6191 RG	Beek	54	Maastricht Aachen Airport
Kapelstraat 15	W	6191 RG	Beek	55	Maastricht Aachen Airport
Kapelstraat 16	W	6191 RG	Beek	55	Maastricht Aachen Airport
Kapelstraat 25	W	6191 RG	Beek	54	Maastricht Aachen Airport
Kapelstraat 26	W	6191 RG	Beek	55	Maastricht Aachen Airport
Kapelstraat 27	W	6191 RG	Beek	55	Maastricht Aachen Airport
Kapelstraat 29	W	6191 RG	Beek	55	Maastricht Aachen Airport
Kapelstraat 38	W	6191 RG	Beek	51	Maastricht Aachen Airport
Veenweg 4	W	6191 RH	Beek	55	Maastricht Aachen Airport
Veenweg 5	W	6191 RH	Beek	55	Maastricht Aachen Airport
Veenweg 7	W	6191 RH	Beek	55	Maastricht Aachen Airport
Veenweg 8	W	6191 RH	Beek	54	Maastricht Aachen Airport
Veenweg 9	W	6191 RH	Beek	55	Maastricht Aachen Airport
Veenweg 11	W	6191 RH	Beek	55	Maastricht Aachen Airport
Groeneweg 1 a	W	6241 NW	Bunde	53	Maastricht Aachen Airport
Kasennerweg 16	W	6241 NM	Bunde	51	Maastricht Aachen Airport
Kasennerweg 19	W	6241 NL	Bunde	51	Maastricht Aachen Airport
Kasennerweg 20	W	6241 NM	Bunde	52	Maastricht Aachen Airport
Kasennerweg 21	W	6241 NL	Bunde	51	Maastricht Aachen Airport



Adres	Woning (w) / Bouwtitel (b)	Postcode	Plaats	Vast te stellen HW in dB(A)	Bron - industrieterrein
Kasernerweg 24	W	6241 NM	Bunde	51	Maastricht Aachen Airport
Kasernerweg 26	W	6241 NM	Bunde	51	Maastricht Aachen Airport
Vliekerweg 1	W	6241 NX	Bunde	52	Maastricht Aachen Airport
Wonkelestraat 2	W	6241 NV	Bunde	51	Maastricht Aachen Airport
Wonkelestraat 4	W	6241 NV	Bunde	51	Maastricht Aachen Airport
Wonkelestraat 5	W	6241 NV	Bunde	51	Maastricht Aachen Airport
Wonkelestraat 6	W	6241 NV	Bunde	51	Maastricht Aachen Airport
Wonkelestraat 8	W	6241 NV	Bunde	51	Maastricht Aachen Airport
Wonkelestraat 9	W	6241 NV	Bunde	53	Maastricht Aachen Airport
Wonkelestraat 10	W	6241 NV	Bunde	53	Maastricht Aachen Airport
Wonkelestraat 11	W	6241 NV	Bunde	51	Maastricht Aachen Airport
Wonkelestraat 12	W	6241 NV	Bunde	52	Maastricht Aachen Airport
Wonkelestraat 13	W	6241 NV	Bunde	52	Maastricht Aachen Airport
Wonkelestraat 14	W	6241 NV	Bunde	52	Maastricht Aachen Airport
Wonkelestraat 15	W	6241 NV	Bunde	53	Maastricht Aachen Airport
Wonkelestraat 18	W	6241 NV	Bunde	53	Maastricht Aachen Airport
Horsterweg 1	W	6181 JX	Elsloo	52	Maastricht Aachen Airport
Heerenstraat 4	W	6243 EA	Geulle	51	Maastricht Aachen Airport
Heerenstraat 8	W	6243 EA	Geulle	52	Maastricht Aachen Airport
Moorveldsberg 113	W	6243 AX	Geulle	51	Maastricht Aachen Airport
Moorveldsberg 115	W	6243 AX	Geulle	51	Maastricht Aachen Airport
Moorveldsberg 117	W	6243 AX	Geulle	51	Maastricht Aachen Airport
Vliegveldweg 53	W	6243 NT	Geulle	59	Maastricht Aachen Airport
Vliegveldweg 62	W	6199 AD	Maastricht-Airport	60	Maastricht Aachen Airport
Luipertstraat 1	W	6137 NL	Moorveld	51	Maastricht Aachen Airport
Luipertstraat 3	W	6137 NL	Moorveld	51	Maastricht Aachen Airport
Luipertstraat 5	W	6137 NL	Moorveld	51	Maastricht Aachen Airport
Luipertstraat 11	W	6137 NL	Moorveld	51	Maastricht Aachen Airport
Luipertstraat 13	W	6137 NL	Moorveld	52	Maastricht Aachen Airport
Luipertstraat 15	W	6137 NL	Moorveld	51	Maastricht Aachen Airport
Luipertstraat 17	W	6137 NL	Moorveld	51	Maastricht Aachen Airport
Luipertstraat 19	W	6137 NL	Moorveld	51	Maastricht Aachen Airport
Luipertstraat 23	W	6137 NL	Moorveld	51	Maastricht Aachen Airport
Luipertstraat 25	W	6137 NL	Moorveld	51	Maastricht Aachen Airport
Luipertstraat 27	W	6137 NL	Moorveld	51	Maastricht Aachen Airport
Luipertstraat 29	W	6137 NL	Moorveld	51	Maastricht Aachen Airport
Luipertstraat 31	W	6137 NL	Moorveld	51	Maastricht Aachen Airport



Adres	Woning (w) / Bouwtitel (b)	Postcode	Plaats	Vast te stellen HW in dB(A)	Bron - industrieterrein
Luipertstraat 33	W	6137 NL	Moorveld	51	Maastricht Aachen Airport
Luipertstraat 35	W	6137 NL	Moorveld	51	Maastricht Aachen Airport
Hagendoornweg 4	W	6237 NP	Moorveld	52	Maastricht Aachen Airport
Hagendoornweg 6	W	6237 NP	Moorveld	52	Maastricht Aachen Airport
Hagendoornweg 8	W	6237 NP	Moorveld	51	Maastricht Aachen Airport
Hagendoornweg 10	W	6237 NP	Moorveld	52	Maastricht Aachen Airport
Heerenstraat 1	W	6237 NB	Moorveld	51	Maastricht Aachen Airport
Heerenstraat 5	W	6237 NB	Moorveld	52	Maastricht Aachen Airport
Heerenstraat 6	W	6237 ND	Moorveld	52	Maastricht Aachen Airport
Heerenstraat 9	W	6237 NB	Moorveld	52	Maastricht Aachen Airport
Heerenstraat 13	W	6237 NB	Moorveld	52	Maastricht Aachen Airport
Heerenstraat 20	W	6237 ND	Moorveld	52	Maastricht Aachen Airport
Heerenstraat 27	W	6237 NB	Moorveld	52	Maastricht Aachen Airport
Heerenstraat 32	W	6237 ND	Moorveld	51	Maastricht Aachen Airport
Heerenstraat 35	W	6237 NB	Moorveld	52	Maastricht Aachen Airport
Heerenstraat 37	W	6237 NB	Moorveld	51	Maastricht Aachen Airport
Heerenstraat 38	W	6237 NE	Moorveld	52	Maastricht Aachen Airport
Heerenstraat 38 a	W	6237 NE	Moorveld	53	Maastricht Aachen Airport
Heerenstraat 40	W	6237 NE	Moorveld	52	Maastricht Aachen Airport
Heerenstraat 42	W	6237 NE	Moorveld	52	Maastricht Aachen Airport
Heerenstraat 46	W	6237 NE	Moorveld	53	Maastricht Aachen Airport
Heerenstraat 51	W	6237 NB	Moorveld	54	Maastricht Aachen Airport
Heerenstraat 52	W	6237 NE	Moorveld	52	Maastricht Aachen Airport
Heerenstraat 53	W	6237 NC	Moorveld	52	Maastricht Aachen Airport
Heerenstraat 55	W	6237 NC	Moorveld	52	Maastricht Aachen Airport
Heerenstraat 57	W	6237 NC	Moorveld	53	Maastricht Aachen Airport
Luipertstraat 6	W	6237 NM	Moorveld	52	Maastricht Aachen Airport
Luipertstraat 8	W	6237 NM	Moorveld	51	Maastricht Aachen Airport
Luipertstraat 14	W	6237 NM	Moorveld	51	Maastricht Aachen Airport
Luipertstraat 22	W	6237 NM	Moorveld	51	Maastricht Aachen Airport
Luipertstraat 26	W	6237 NM	Moorveld	51	Maastricht Aachen Airport
Rector Thijssenstraat 1	W	6237 NG	Moorveld	53	Maastricht Aachen Airport
Rector Thijssenstraat 2	W	6237 NJ	Moorveld	53	Maastricht Aachen Airport
Rector Thijssenstraat 3	W	6237 NG	Moorveld	53	Maastricht Aachen Airport
Rector Thijssenstraat 5	W	6237 NG	Moorveld	54	Maastricht Aachen Airport
Rector Thijssenstraat 6	W	6237 NJ	Moorveld	53	Maastricht Aachen Airport
Rector Thijssenstraat 7	W	6237 NG	Moorveld	53	Maastricht Aachen Airport



Adres	Woning (w) / Bouwtitel (b)	Postcode	Plaats	Vast te stellen HW in dB(A)	Bron - industrieterrein
Rector Thijssenstraat 9	W	6237 NG	Moorveld	54	Maastricht Aachen Airport
Rector Thijssenstraat 10	W	6237 NJ	Moorveld	53	Maastricht Aachen Airport
Rector Thijssenstraat 11	W	6237 NG	Moorveld	53	Maastricht Aachen Airport
Rector Thijssenstraat 13	W	6237 NG	Moorveld	53	Maastricht Aachen Airport
Rector Thijssenstraat 14	W	6237 NJ	Moorveld	53	Maastricht Aachen Airport
Rector Thijssenstraat 15	W	6237 NG	Moorveld	53	Maastricht Aachen Airport
Rector Thijssenstraat 16	W	6237 NJ	Moorveld	52	Maastricht Aachen Airport
Rector Thijssenstraat 17	W	6237 NG	Moorveld	53	Maastricht Aachen Airport
Rector Thijssenstraat 19	W	6237 NG	Moorveld	54	Maastricht Aachen Airport
Rector Thijssenstraat 21	W	6237 NG	Moorveld	53	Maastricht Aachen Airport
Rector Thijssenstraat 23	W	6237 NG	Moorveld	52	Maastricht Aachen Airport
Rector Thijssenstraat 25	W	6237 NG	Moorveld	52	Maastricht Aachen Airport
Rector Thijssenstraat 27	W	6237 NH	Moorveld	52	Maastricht Aachen Airport
Rector Thijssenstraat 29	W	6237 NH	Moorveld	52	Maastricht Aachen Airport
Rector Thijssenstraat 31	W	6237 NH	Moorveld	52	Maastricht Aachen Airport
Rector Thijssenstraat 33	W	6237 NH	Moorveld	53	Maastricht Aachen Airport
Rector Thijssenstraat 35	W	6237 NH	Moorveld	52	Maastricht Aachen Airport
Rector Thijssenstraat 36	W	6237 NJ	Moorveld	52	Maastricht Aachen Airport
Rector Thijssenstraat 37	W	6237 NH	Moorveld	53	Maastricht Aachen Airport
Rector Thijssenstraat 38	W	6237 NJ	Moorveld	52	Maastricht Aachen Airport
Rector Thijssenstraat 39	W	6237 NH	Moorveld	52	Maastricht Aachen Airport
Rector Thijssenstraat 40	W	6237 NJ	Moorveld	51	Maastricht Aachen Airport
Rector Thijssenstraat 41	W	6237 NH	Moorveld	52	Maastricht Aachen Airport
Rector Thijssenstraat 42	W	6237 NJ	Moorveld	52	Maastricht Aachen Airport
Rector Thijssenstraat 43	W	6237 NH	Moorveld	52	Maastricht Aachen Airport
Rector Thijssenstraat 44	W	6237 NJ	Moorveld	51	Maastricht Aachen Airport
Rector Thijssenstraat 45	W	6237 NH	Moorveld	53	Maastricht Aachen Airport
Rector Thijssenstraat 46	W	6237 NJ	Moorveld	51	Maastricht Aachen Airport
Rector Thijssenstraat 47	W	6237 NH	Moorveld	53	Maastricht Aachen Airport
Rector Thijssenstraat 48	W	6237 NJ	Moorveld	51	Maastricht Aachen Airport
Rector Thijssenstraat 49	W	6237 NH	Moorveld	54	Maastricht Aachen Airport
Rector Thijssenstraat 50	W	6237 NJ	Moorveld	52	Maastricht Aachen Airport
Rector Thijssenstraat 51	W	6237 NH	Moorveld	52	Maastricht Aachen Airport
Schonen Steynweg 1	W	6237 NA	Moorveld	56	Maastricht Aachen Airport
Schonen Steynweg 2	W	6237 NA	Moorveld	57	Maastricht Aachen Airport
Schonen Steynweg 3	W	6237 NA	Moorveld	57	Maastricht Aachen Airport
Schonen Steynweg 3 a	W	6237 NA	Moorveld	57	Maastricht Aachen Airport





Adres	Woning (w) / Bouwtitel (b)	Postcode	Plaats	Vast te stellen HW in dB(A)	Bron - industrieterrein
Schonen Steynweg 6 c	W	6237 NA	Moorveld	52	Maastricht Aachen Airport
Schonen Steynweg 6 d	W	6237 NA	Moorveld	52	Maastricht Aachen Airport
Schonen Steynweg 6 e	W	6237 NA	Moorveld	52	Maastricht Aachen Airport
Schonen Steynweg 6 f	W	6237 NA	Moorveld	52	Maastricht Aachen Airport
Schonen Steynweg 8 a	W	6237 NA	Moorveld	52	Maastricht Aachen Airport
Schonen Steynweg 8 c	W	6237 NA	Moorveld	52	Maastricht Aachen Airport
Schonen Steynweg 8 d	W	6237 NA	Moorveld	52	Maastricht Aachen Airport
Schonen Steynweg 8 e	W	6237 NA	Moorveld	52	Maastricht Aachen Airport
Vliegveldweg 51	W	6237 NS	Moorveld	58	Maastricht Aachen Airport
Waalsserstraat 1	W	6237 NK	Moorveld	52	Maastricht Aachen Airport
Waalsserstraat 2	W	6237 NK	Moorveld	51	Maastricht Aachen Airport
Waalsserstraat 3	W	6237 NK	Moorveld	53	Maastricht Aachen Airport
Waalsserstraat 4	W	6237 NK	Moorveld	51	Maastricht Aachen Airport
Waalsserstraat 6	W	6237 NK	Moorveld	51	Maastricht Aachen Airport
Waalsserstraat 8	W	6237 NK	Moorveld	51	Maastricht Aachen Airport
Waalsserstraat 10	W	6237 NK	Moorveld	51	Maastricht Aachen Airport
Albert Schweitzerstraat 1	W	6235 CS	Ulestraten	53	Maastricht Aachen Airport
Albert Schweitzerstraat 3	W	6235 CS	Ulestraten	51	Maastricht Aachen Airport
Albert Schweitzerstraat 5	W	6235 CS	Ulestraten	52	Maastricht Aachen Airport
Albert Schweitzerstraat 7	W	6235 CS	Ulestraten	51	Maastricht Aachen Airport
Albert Schweitzerstraat 9	W	6235 CS	Ulestraten	51	Maastricht Aachen Airport
Albert Schweitzerstraat 11	W	6235 CS	Ulestraten	52	Maastricht Aachen Airport
Albert Schweitzerstraat 13	W	6235 CS	Ulestraten	51	Maastricht Aachen Airport
Albert Schweitzerstraat 15	W	6235 CS	Ulestraten	51	Maastricht Aachen Airport
Albert Schweitzerstraat 17	W	6235 CS	Ulestraten	51	Maastricht Aachen Airport
Albert Schweitzerstraat 18	W	6235 CS	Ulestraten	52	Maastricht Aachen Airport
Albert Schweitzerstraat 19	W	6235 CS	Ulestraten	51	Maastricht Aachen Airport
Albert Schweitzerstraat 21	W	6235 CS	Ulestraten	51	Maastricht Aachen Airport
Albert Schweitzerstraat 22	W	6235 CV	Ulestraten	51	Maastricht Aachen Airport
Albert Schweitzerstraat 23	W	6235 CS	Ulestraten	52	Maastricht Aachen Airport
Albert Schweitzerstraat 24	W	6235 CV	Ulestraten	53	Maastricht Aachen Airport
Albert Schweitzerstraat 25	W	6235 CT	Ulestraten	51	Maastricht Aachen Airport
Albert Schweitzerstraat 26	W	6235 CV	Ulestraten	51	Maastricht Aachen Airport
Albert Schweitzerstraat 27	W	6235 CT	Ulestraten	51	Maastricht Aachen Airport
Albert Schweitzerstraat 28	W	6235 CV	Ulestraten	53	Maastricht Aachen Airport
Albert Schweitzerstraat 29	W	6235 CT	Ulestraten	51	Maastricht Aachen Airport
Albert Schweitzerstraat 30	W	6235 CV	Ulestraten	53	Maastricht Aachen Airport



Adres	Woning (w) / Bouwtitel (b)	Postcode	Plaats	Vast te stellen HW in dB(A)	Bron - industrieterrein
Albert Schweitzerstraat 31	W	6235 CT	Ulestraten	52	Maastricht Aachen Airport
Albert Schweitzerstraat 32	W	6235 CV	Ulestraten	52	Maastricht Aachen Airport
Albert Schweitzerstraat 33	W	6235 CT	Ulestraten	52	Maastricht Aachen Airport
Albert Schweitzerstraat 34	W	6235 CV	Ulestraten	52	Maastricht Aachen Airport
Albert Schweitzerstraat 35	W	6235 CT	Ulestraten	52	Maastricht Aachen Airport
Albert Schweitzerstraat 36	W	6235 CV	Ulestraten	52	Maastricht Aachen Airport
Albert Schweitzerstraat 37	W	6235 CT	Ulestraten	52	Maastricht Aachen Airport
Albert Schweitzerstraat 38	W	6235 CV	Ulestraten	54	Maastricht Aachen Airport
Albert Schweitzerstraat 39	W	6235 CT	Ulestraten	52	Maastricht Aachen Airport
Albert Schweitzerstraat 40	W	6235 CV	Ulestraten	52	Maastricht Aachen Airport
Albert Schweitzerstraat 41	W	6235 CT	Ulestraten	52	Maastricht Aachen Airport
Albert Schweitzerstraat 42	W	6235 CV	Ulestraten	52	Maastricht Aachen Airport
Albert Schweitzerstraat 43	W	6235 CT	Ulestraten	52	Maastricht Aachen Airport
Albert Schweitzerstraat 44	W	6235 CV	Ulestraten	53	Maastricht Aachen Airport
Albert Schweitzerstraat 45	W	6235 CT	Ulestraten	53	Maastricht Aachen Airport
Albert Schweitzerstraat 46	W	6235 CV	Ulestraten	54	Maastricht Aachen Airport
Albert Schweitzerstraat 47	W	6235 CT	Ulestraten	53	Maastricht Aachen Airport
Albert Schweitzerstraat 49	W	6235 CT	Ulestraten	52	Maastricht Aachen Airport
Albert Schweitzerstraat 51	W	6235 CT	Ulestraten	53	Maastricht Aachen Airport
Albert Schweitzerstraat 53	W	6235 CT	Ulestraten	53	Maastricht Aachen Airport
Albert Schweitzerstraat 55	W	6235 CT	Ulestraten	53	Maastricht Aachen Airport
Beekerweg 3	W	6235 CA	Ulestraten	51	Maastricht Aachen Airport
Beekerweg 7	W	6235 CA	Ulestraten	51	Maastricht Aachen Airport
Beekerweg 9	W	6235 CA	Ulestraten	51	Maastricht Aachen Airport
Beekerweg 10	W	6235 CC	Ulestraten	51	Maastricht Aachen Airport
Beekerweg 11	W	6235 CA	Ulestraten	51	Maastricht Aachen Airport
Beekerweg 13	W	6235 CA	Ulestraten	51	Maastricht Aachen Airport
Beekerweg 15	W	6235 CA	Ulestraten	51	Maastricht Aachen Airport
Beekerweg 17	W	6235 CA	Ulestraten	51	Maastricht Aachen Airport
Beekerweg 18	W	6235 CC	Ulestraten	51	Maastricht Aachen Airport
Beekerweg 19	W	6235 CA	Ulestraten	52	Maastricht Aachen Airport
Beekerweg 20	W	6235 CC	Ulestraten	52	Maastricht Aachen Airport
Beekerweg 21	W	6235 CA	Ulestraten	52	Maastricht Aachen Airport
Beekerweg 26	W	6235 CC	Ulestraten	51	Maastricht Aachen Airport
Beekerweg 27	W	6235 CA	Ulestraten	52	Maastricht Aachen Airport
Beekerweg 32	W	6235 CC	Ulestraten	51	Maastricht Aachen Airport
Beekerweg 34	W	6235 CC	Ulestraten	52	Maastricht Aachen Airport



Adres	Woning (w) / Bouwtitel (b)	Postcode	Plaats	Vast te stellen HW in dB(A)	Bron - industrieterrein
Beekerweg 35	W	6235 CB	Ulestraten	52	Maastricht Aachen Airport
Beekerweg 36	W	6235 CC	Ulestraten	51	Maastricht Aachen Airport
Beekerweg 38	W	6235 CC	Ulestraten	52	Maastricht Aachen Airport
Beekerweg 40	W	6235 CC	Ulestraten	53	Maastricht Aachen Airport
Beekerweg 41	W	6235 CB	Ulestraten	52	Maastricht Aachen Airport
Beekerweg 46	W	6235 CC	Ulestraten	52	Maastricht Aachen Airport
Beekerweg 47	W	6235 CB	Ulestraten	52	Maastricht Aachen Airport
Beekerweg 48	W	6235 CC	Ulestraten	53	Maastricht Aachen Airport
Beekerweg 50	W	6235 CD	Ulestraten	53	Maastricht Aachen Airport
Beekerweg 52	W	6235 CD	Ulestraten	53	Maastricht Aachen Airport
Beekerweg 54	W	6235 CD	Ulestraten	54	Maastricht Aachen Airport
Beekerweg 55	W	6235 CB	Ulestraten	53	Maastricht Aachen Airport
Beekerweg 56	W	6235 CD	Ulestraten	53	Maastricht Aachen Airport
Beekerweg 57	W	6235 CB	Ulestraten	55	Maastricht Aachen Airport
Beekerweg 58	W	6235 CD	Ulestraten	53	Maastricht Aachen Airport
Beekerweg 59	W	6235 CB	Ulestraten	53	Maastricht Aachen Airport
Beekerweg 60	W	6235 CD	Ulestraten	53	Maastricht Aachen Airport
Beekerweg 61	W	6235 CB	Ulestraten	53	Maastricht Aachen Airport
Beekerweg 62	W	6235 CD	Ulestraten	54	Maastricht Aachen Airport
Beekerweg 63	W	6235 CB	Ulestraten	53	Maastricht Aachen Airport
Beekerweg 65	W	6235 CB	Ulestraten	53	Maastricht Aachen Airport
Beekerweg 67	W	6235 CB	Ulestraten	54	Maastricht Aachen Airport
Beekerweg 68	W	6235 CD	Ulestraten	53	Maastricht Aachen Airport
Beekerweg 68 a	W	6235 CD	Ulestraten	54	Maastricht Aachen Airport
Beekerweg 69	W	6235 CB	Ulestraten	54	Maastricht Aachen Airport
Beekerweg 70	W	6235 CD	Ulestraten	54	Maastricht Aachen Airport
Beekerweg 71	W	6235 CB	Ulestraten	56	Maastricht Aachen Airport
Beekerweg 72	W	6235 CD	Ulestraten	54	Maastricht Aachen Airport
Beekerweg 74	W	6235 CD	Ulestraten	52	Maastricht Aachen Airport
Beekerweg 75	W	6235 CB	Ulestraten	57	Maastricht Aachen Airport
Beekerweg 80	W	6235 CD	Ulestraten	55	Maastricht Aachen Airport
Beekerweg 94	W	6235 CD	Ulestraten	54	Maastricht Aachen Airport
Beekerweg 100	W	6235 CD	Ulestraten	55	Maastricht Aachen Airport
Beekerweg 111	W	6235 CB	Ulestraten	55	Maastricht Aachen Airport
Burgemeester Hein Cortenstraat 6	W	6235 CN	Ulestraten	51	Maastricht Aachen Airport
Burgemeester Hein Cortenstraat 7	W	6235 CN	Ulestraten	51	Maastricht Aachen Airport
Burgemeester Hein Cortenstraat 8	W	6235 CN	Ulestraten	51	Maastricht Aachen Airport



Adres	Woning (w) / Bouwtitel (b)	Postcode	Plaats	Vast te stellen HW in dB(A)	Bron - industrieterrein
Burgemeester Hein Cortenstraat 9	W	6235 CN	Ulestraten	51	Maastricht Aachen Airport
Burgemeester Hein Cortenstraat 10	W	6235 CN	Ulestraten	51	Maastricht Aachen Airport
Burgemeester Janssenstraat 9	W	6235 CP	Ulestraten	53	Maastricht Aachen Airport
Burgemeester Janssenstraat 11	W	6235 CP	Ulestraten	51	Maastricht Aachen Airport
Burgemeester Visschersstraat 21	W	6235 EA	Ulestraten	52	Maastricht Aachen Airport
Burgemeester Visschersstraat 23	W	6235 EA	Ulestraten	52	Maastricht Aachen Airport
Burgemeester Visschersstraat 24	W	6235 EC	Ulestraten	51	Maastricht Aachen Airport
Burgemeester Visschersstraat 26	W	6235 EC	Ulestraten	51	Maastricht Aachen Airport
Burgemeester Visschersstraat 27	W	6235 EA	Ulestraten	52	Maastricht Aachen Airport
Burgemeester Visschersstraat 28	W	6235 EC	Ulestraten	51	Maastricht Aachen Airport
Burgemeester Visschersstraat 29	W	6235 EA	Ulestraten	53	Maastricht Aachen Airport
Burgemeester Visschersstraat 31	W	6235 EA	Ulestraten	52	Maastricht Aachen Airport
Burgemeester Visschersstraat 32	W	6235 EC	Ulestraten	54	Maastricht Aachen Airport
Burgemeester Visschersstraat 33	W	6235 EA	Ulestraten	54	Maastricht Aachen Airport
Burgemeester Visschersstraat 34	W	6235 EC	Ulestraten	51	Maastricht Aachen Airport
Burgemeester Visschersstraat 37	W	6235 EA	Ulestraten	51	Maastricht Aachen Airport
Burgemeester Visschersstraat 38	W	6235 EC	Ulestraten	52	Maastricht Aachen Airport
Burgemeester Visschersstraat 41	W	6235 EA	Ulestraten	53	Maastricht Aachen Airport
Burgemeester Visschersstraat 43	W	6235 EA	Ulestraten	53	Maastricht Aachen Airport
Burgemeester Visschersstraat 45	W	6235 EA	Ulestraten	53	Maastricht Aachen Airport
Burgemeester Visschersstraat 47	W	6235 EA	Ulestraten	53	Maastricht Aachen Airport
Burgemeester Visschersstraat 49	W	6235 EA	Ulestraten	54	Maastricht Aachen Airport
Burgemeester Visschersstraat 51	W	6235 EB	Ulestraten	54	Maastricht Aachen Airport
Burgemeester Visschersstraat 52	W	6235 EC	Ulestraten	52	Maastricht Aachen Airport
Burgemeester Visschersstraat 53	W	6235 EB	Ulestraten	53	Maastricht Aachen Airport
Burgemeester Visschersstraat 54	W	6235 EC	Ulestraten	51	Maastricht Aachen Airport
Burgemeester Visschersstraat 55	W	6235 EB	Ulestraten	53	Maastricht Aachen Airport
Burgemeester Visschersstraat 56	W	6235 EC	Ulestraten	51	Maastricht Aachen Airport
Burgemeester Visschersstraat 58	W	6235 EB	Ulestraten	52	Maastricht Aachen Airport
Burgemeester Visschersstraat 59	W	6235 EB	Ulestraten	53	Maastricht Aachen Airport
Burgemeester Visschersstraat 60	W	6235 ED	Ulestraten	51	Maastricht Aachen Airport
Burgemeester Visschersstraat 61	W	6235 EB	Ulestraten	53	Maastricht Aachen Airport
Burgemeester Visschersstraat 62	W	6235 ED	Ulestraten	52	Maastricht Aachen Airport
Burgemeester Visschersstraat 63	W	6235 EB	Ulestraten	53	Maastricht Aachen Airport
Burgemeester Visschersstraat 65	W	6235 EB	Ulestraten	53	Maastricht Aachen Airport
Burgemeester Visschersstraat 67	W	6235 EB	Ulestraten	53	Maastricht Aachen Airport
Burgemeester Visschersstraat 69	W	6235 EB	Ulestraten	53	Maastricht Aachen Airport





Adres	Woning (w) / Bouwtitel (b)	Postcode	Plaats	Vast te stellen HW in dB(A)	Bron - industrieterrein
Burgemeester Visschersstraat 71	W	6235 EB	Ulestraten	53	Maastricht Aachen Airport
Burgemeester Visschersstraat 73	W	6235 EB	Ulestraten	53	Maastricht Aachen Airport
Burgemeester Visschersstraat 75	W	6235 EB	Ulestraten	53	Maastricht Aachen Airport
Burgemeester Visschersstraat 77	W	6235 EB	Ulestraten	53	Maastricht Aachen Airport
Burgemeester Visschersstraat 78	W	6235 ED	Ulestraten	53	Maastricht Aachen Airport
Burgemeester Visschersstraat 79	W	6235 EB	Ulestraten	53	Maastricht Aachen Airport
Burgemeester Visschersstraat 80	W	6235 ED	Ulestraten	52	Maastricht Aachen Airport
Burgemeester Visschersstraat 81	W	6235 EB	Ulestraten	54	Maastricht Aachen Airport
Burgemeester Visschersstraat 82	W	6235 ED	Ulestraten	53	Maastricht Aachen Airport
Burgemeester Visschersstraat 83	W	6235 EB	Ulestraten	53	Maastricht Aachen Airport
Burgemeester Visschersstraat 84	W	6235 ED	Ulestraten	53	Maastricht Aachen Airport
Burgemeester Visschersstraat 85	W	6235 EB	Ulestraten	53	Maastricht Aachen Airport
Burgemeester Visschersstraat 86	W	6235 ED	Ulestraten	55	Maastricht Aachen Airport
Burgemeester Visschersstraat 87	W	6235 EB	Ulestraten	53	Maastricht Aachen Airport
Burgemeester Visschersstraat 88	W	6235 ED	Ulestraten	53	Maastricht Aachen Airport
Burgemeester Visschersstraat 90	W	6235 ED	Ulestraten	53	Maastricht Aachen Airport
Burgemeester Visschersstraat 92	W	6235 ED	Ulestraten	53	Maastricht Aachen Airport
Burgemeester Visschersstraat 93	W	6235 EB	Ulestraten	53	Maastricht Aachen Airport
Burgemeester Visschersstraat 97	W	6235 EB	Ulestraten	54	Maastricht Aachen Airport
Burgemeester Visschersstraat 98	W	6235 ED	Ulestraten	54	Maastricht Aachen Airport
Burgemeester Visschersstraat 99	W	6235 EB	Ulestraten	54	Maastricht Aachen Airport
Burgemeester Visschersstraat 101	W	6235 EB	Ulestraten	53	Maastricht Aachen Airport
Burgemeester Visschersstraat 103	W	6235 EB	Ulestraten	54	Maastricht Aachen Airport
Burgemeester Visschersstraat 105	W	6235 EB	Ulestraten	54	Maastricht Aachen Airport
Burgemeester Visschersstraat 107	W	6235 EB	Ulestraten	53	Maastricht Aachen Airport
Burgemeester Visschersstraat 129	W	6235 EB	Ulestraten	55	Maastricht Aachen Airport
Churchillstraat 1	W	6235 CE	Ulestraten	53	Maastricht Aachen Airport
Churchillstraat 2	W	6235 CE	Ulestraten	55	Maastricht Aachen Airport
Churchillstraat 3	W	6235 CE	Ulestraten	53	Maastricht Aachen Airport
Churchillstraat 4	W	6235 CE	Ulestraten	54	Maastricht Aachen Airport
Churchillstraat 5	W	6235 CE	Ulestraten	53	Maastricht Aachen Airport
Churchillstraat 6	W	6235 CE	Ulestraten	55	Maastricht Aachen Airport
Churchillstraat 7	W	6235 CE	Ulestraten	53	Maastricht Aachen Airport
Churchillstraat 8	W	6235 CE	Ulestraten	54	Maastricht Aachen Airport
Churchillstraat 9	W	6235 CE	Ulestraten	54	Maastricht Aachen Airport
Churchillstraat 10	W	6235 CE	Ulestraten	55	Maastricht Aachen Airport
Churchillstraat 11	W	6235 CE	Ulestraten	54	Maastricht Aachen Airport



Adres	Woning (w) / Bouwtitel (b)	Postcode	Plaats	Vast te stellen HW in dB(A)	Bron - industrieterrein
Churchillstraat 12	W	6235 CE	Ulestraten	54	Maastricht Aachen Airport
Churchillstraat 13	W	6235 CE	Ulestraten	54	Maastricht Aachen Airport
Churchillstraat 14	W	6235 CE	Ulestraten	55	Maastricht Aachen Airport
Churchillstraat 15	W	6235 CE	Ulestraten	54	Maastricht Aachen Airport
Churchillstraat 16	W	6235 CE	Ulestraten	55	Maastricht Aachen Airport
Churchillstraat 17	W	6235 CE	Ulestraten	54	Maastricht Aachen Airport
Churchillstraat 18	W	6235 CE	Ulestraten	54	Maastricht Aachen Airport
Churchillstraat 19	W	6235 CE	Ulestraten	54	Maastricht Aachen Airport
Churchillstraat 21	W	6235 CE	Ulestraten	54	Maastricht Aachen Airport
Churchillstraat 23	W	6235 CE	Ulestraten	54	Maastricht Aachen Airport
De Sauveurstraat 47	W	6235 BA	Ulestraten	51	Maastricht Aachen Airport
Don Boscostraat 8 b	W	6235 EJ	Ulestraten	51	Maastricht Aachen Airport
Don Boscostraat 11	W	6235 EJ	Ulestraten	52	Maastricht Aachen Airport
Don Boscostraat 12	W	6235 EJ	Ulestraten	53	Maastricht Aachen Airport
Don Boscostraat 20 a	W	6235 EJ	Ulestraten	52	Maastricht Aachen Airport
Don Boscostraat 22	W	6235 EJ	Ulestraten	52	Maastricht Aachen Airport
Don Boscostraat 22 a	W	6235 EJ	Ulestraten	52	Maastricht Aachen Airport
Don Boscostraat 24 a	W	6235 EJ	Ulestraten	52	Maastricht Aachen Airport
Don Boscostraat 24	W	6235 EJ	Ulestraten	52	Maastricht Aachen Airport
Don Boscostraat 26	W	6235 EJ	Ulestraten	51	Maastricht Aachen Airport
Don Boscostraat 28	W	6235 EJ	Ulestraten	52	Maastricht Aachen Airport
Don Boscostraat 30	W	6235 EJ	Ulestraten	51	Maastricht Aachen Airport
Don Boscostraat 32	W	6235 EJ	Ulestraten	52	Maastricht Aachen Airport
Don Boscostraat 34	W	6235 EJ	Ulestraten	51	Maastricht Aachen Airport
Don Boscostraat 36	W	6235 EJ	Ulestraten	52	Maastricht Aachen Airport
Don Boscostraat 38	W	6235 EJ	Ulestraten	52	Maastricht Aachen Airport
Don Boscostraat 40	W	6235 EJ	Ulestraten	52	Maastricht Aachen Airport
Don Boscostraat 41	W	6235 EJ	Ulestraten	51	Maastricht Aachen Airport
Don Boscostraat 43	W	6235 EJ	Ulestraten	51	Maastricht Aachen Airport
Don Boscostraat 45	W	6235 EJ	Ulestraten	51	Maastricht Aachen Airport
Don Boscostraat 47	W	6235 EJ	Ulestraten	51	Maastricht Aachen Airport
Don Boscostraat 49	W	6235 EJ	Ulestraten	52	Maastricht Aachen Airport
Don Boscostraat 51	W	6235 EJ	Ulestraten	51	Maastricht Aachen Airport
Don Boscostraat 53	W	6235 EJ	Ulestraten	51	Maastricht Aachen Airport
Don Boscostraat 55	W	6235 EJ	Ulestraten	51	Maastricht Aachen Airport
Don Boscostraat 57	W	6235 EJ	Ulestraten	51	Maastricht Aachen Airport
Don Boscostraat 59	W	6235 EJ	Ulestraten	51	Maastricht Aachen Airport



Adres	Woning (w) / Bouwtitel (b)	Postcode	Plaats	Vast te stellen HW in dB(A)	Bron - industrieterrein
Don Boscostraat 61	W	6235 EJ	Ulestraten	51	Maastricht Aachen Airport
Don Boscostraat 63	W	6235 EJ	Ulestraten	52	Maastricht Aachen Airport
Don Boscostraat 65	W	6235 EJ	Ulestraten	52	Maastricht Aachen Airport
Don Boscostraat 67	W	6235 EJ	Ulestraten	52	Maastricht Aachen Airport
Don Boscostraat 69	W	6235 EJ	Ulestraten	51	Maastricht Aachen Airport
Don Boscostraat 71	W	6235 EJ	Ulestraten	51	Maastricht Aachen Airport
Don Boscostraat 73	W	6235 EJ	Ulestraten	52	Maastricht Aachen Airport
Don Boscostraat 75	W	6235 EJ	Ulestraten	52	Maastricht Aachen Airport
Don Boscostraat 77	W	6235 EJ	Ulestraten	51	Maastricht Aachen Airport
Don Boscostraat 79	W	6235 EJ	Ulestraten	51	Maastricht Aachen Airport
Don Boscostraat 81	W	6235 EJ	Ulestraten	54	Maastricht Aachen Airport
Don Boscostraat 83	W	6235 EJ	Ulestraten	53	Maastricht Aachen Airport
Don Boscostraat 85	W	6235 EJ	Ulestraten	52	Maastricht Aachen Airport
Don Boscostraat 87	W	6235 EJ	Ulestraten	54	Maastricht Aachen Airport
Dwarsstraat 1	W	6235 BX	Ulestraten	53	Maastricht Aachen Airport
Dwarsstraat 2	W	6235 BX	Ulestraten	52	Maastricht Aachen Airport
Eijkerveld 1	W	6235 BZ	Ulestraten	54	Maastricht Aachen Airport
Eijkerveld 2	W	6235 BZ	Ulestraten	53	Maastricht Aachen Airport
Eijkerveld 3	W	6235 BZ	Ulestraten	54	Maastricht Aachen Airport
Eijkerveld 4	W	6235 BZ	Ulestraten	54	Maastricht Aachen Airport
Eijkerveld 5	W	6235 BZ	Ulestraten	53	Maastricht Aachen Airport
Eijkerveld 6	W	6235 BZ	Ulestraten	54	Maastricht Aachen Airport
Eijkerveld 7	W	6235 BZ	Ulestraten	53	Maastricht Aachen Airport
Eijkerveld 8	W	6235 BZ	Ulestraten	54	Maastricht Aachen Airport
Eijkerveld 9	W	6235 BZ	Ulestraten	53	Maastricht Aachen Airport
Eijkerveld 10	W	6235 BZ	Ulestraten	54	Maastricht Aachen Airport
Eijkerveld 11	W	6235 BZ	Ulestraten	55	Maastricht Aachen Airport
Eijkerveld 12	W	6235 BZ	Ulestraten	55	Maastricht Aachen Airport
Eijkerveld 13	W	6235 BZ	Ulestraten	54	Maastricht Aachen Airport
Eijkerveld 14	W	6235 BZ	Ulestraten	54	Maastricht Aachen Airport
Eijkerveld 15	W	6235 BZ	Ulestraten	55	Maastricht Aachen Airport
Eijkerveld 16	W	6235 BZ	Ulestraten	55	Maastricht Aachen Airport
Eijkerveld 17	W	6235 BZ	Ulestraten	51	Maastricht Aachen Airport
Eijkerveld 18	W	6235 BZ	Ulestraten	54	Maastricht Aachen Airport
Eijkerveld 19	W	6235 BZ	Ulestraten	53	Maastricht Aachen Airport
Eijkerveld 20	W	6235 BZ	Ulestraten	55	Maastricht Aachen Airport
Eijkerveld 22	W	6235 BZ	Ulestraten	55	Maastricht Aachen Airport



Adres	Woning (w) / Bouwtitel (b)	Postcode	Plaats	Vast te stellen HW in dB(A)	Bron - industrieterrein
Eijkerveld 23	W	6235 BZ	Ulestraten	55	Maastricht Aachen Airport
Eijkerveld 24	W	6235 BZ	Ulestraten	55	Maastricht Aachen Airport
Eijkerveld 25	W	6235 BZ	Ulestraten	54	Maastricht Aachen Airport
Eijkerveld 26	W	6235 BZ	Ulestraten	55	Maastricht Aachen Airport
Eijkerveld 27	W	6235 BZ	Ulestraten	54	Maastricht Aachen Airport
Eijkerveld 28	W	6235 BZ	Ulestraten	55	Maastricht Aachen Airport
Eijkerveld 29	W	6235 BZ	Ulestraten	54	Maastricht Aachen Airport
Eijkerveld 30	W	6235 BZ	Ulestraten	54	Maastricht Aachen Airport
Eijkerveld 31	W	6235 BZ	Ulestraten	53	Maastricht Aachen Airport
Eijkerveld 32	W	6235 BZ	Ulestraten	55	Maastricht Aachen Airport
Eijkerveld 33	W	6235 BZ	Ulestraten	54	Maastricht Aachen Airport
Eijkerveld 34	W	6235 BZ	Ulestraten	55	Maastricht Aachen Airport
Eijkerveld 35	W	6235 BZ	Ulestraten	54	Maastricht Aachen Airport
Eijkerveld 36	W	6235 BZ	Ulestraten	55	Maastricht Aachen Airport
Eijkerveld 37	W	6235 BZ	Ulestraten	54	Maastricht Aachen Airport
Eijkerveld 38	W	6235 BZ	Ulestraten	54	Maastricht Aachen Airport
Eijkerveld 39	W	6235 BZ	Ulestraten	53	Maastricht Aachen Airport
Eijkerveld 40	W	6235 BZ	Ulestraten	55	Maastricht Aachen Airport
Eijkerveld 41	W	6235 BZ	Ulestraten	55	Maastricht Aachen Airport
Europastraat 2	W	6235 BV	Ulestraten	53	Maastricht Aachen Airport
Europastraat 3	W	6235 BT	Ulestraten	54	Maastricht Aachen Airport
Europastraat 4	W	6235 BV	Ulestraten	54	Maastricht Aachen Airport
Europastraat 5	W	6235 BT	Ulestraten	54	Maastricht Aachen Airport
Europastraat 6	W	6235 BV	Ulestraten	53	Maastricht Aachen Airport
Europastraat 7	W	6235 BT	Ulestraten	55	Maastricht Aachen Airport
Europastraat 8	W	6235 BV	Ulestraten	53	Maastricht Aachen Airport
Europastraat 9	W	6235 BT	Ulestraten	54	Maastricht Aachen Airport
Europastraat 10	W	6235 BV	Ulestraten	53	Maastricht Aachen Airport
Europastraat 11	W	6235 BT	Ulestraten	54	Maastricht Aachen Airport
Europastraat 12	W	6235 BV	Ulestraten	53	Maastricht Aachen Airport
Europastraat 13	W	6235 BT	Ulestraten	53	Maastricht Aachen Airport
Europastraat 14	W	6235 BV	Ulestraten	53	Maastricht Aachen Airport
Europastraat 15	W	6235 BT	Ulestraten	53	Maastricht Aachen Airport
Europastraat 15 a	W	6235 BT	Ulestraten	53	Maastricht Aachen Airport
Europastraat 16	W	6235 BV	Ulestraten	53	Maastricht Aachen Airport
Europastraat 17	W	6235 BT	Ulestraten	53	Maastricht Aachen Airport
Europastraat 18	W	6235 BV	Ulestraten	53	Maastricht Aachen Airport





Adres	Woning (w) / Bouwfitel (b)	Postcode	Plaats	Vast te stellen HW in dB(A)	Bron - industrieterrein
Europastraat 19	W	6235 BT	Ulestraten	53	Maastricht Aachen Airport
Europastraat 20	W	6235 BV	Ulestraten	53	Maastricht Aachen Airport
Europastraat 21	W	6235 BT	Ulestraten	54	Maastricht Aachen Airport
Europastraat 22	W	6235 BV	Ulestraten	53	Maastricht Aachen Airport
Europastraat 23	W	6235 BT	Ulestraten	53	Maastricht Aachen Airport
Europastraat 24	W	6235 BV	Ulestraten	54	Maastricht Aachen Airport
Europastraat 25	W	6235 BT	Ulestraten	52	Maastricht Aachen Airport
Europastraat 26	W	6235 BW	Ulestraten	53	Maastricht Aachen Airport
Europastraat 27	W	6235 BT	Ulestraten	51	Maastricht Aachen Airport
Europastraat 28	W	6235 BW	Ulestraten	52	Maastricht Aachen Airport
Europastraat 30	W	6235 BW	Ulestraten	51	Maastricht Aachen Airport
Europastraat 31	W	6235 BT	Ulestraten	53	Maastricht Aachen Airport
Europastraat 33	W	6235 BT	Ulestraten	54	Maastricht Aachen Airport
Europastraat 34	W	6235 BW	Ulestraten	51	Maastricht Aachen Airport
Europastraat 35	W	6235 BT	Ulestraten	53	Maastricht Aachen Airport
Europastraat 37	W	6235 BT	Ulestraten	52	Maastricht Aachen Airport
Europastraat 38	W	6235 BW	Ulestraten	51	Maastricht Aachen Airport
Europastraat 39	W	6235 BT	Ulestraten	52	Maastricht Aachen Airport
Europastraat 41	W	6235 BT	Ulestraten	52	Maastricht Aachen Airport
Europastraat 43	W	6235 BT	Ulestraten	52	Maastricht Aachen Airport
Europastraat 44	W	6235 BW	Ulestraten	52	Maastricht Aachen Airport
Europastraat 45	W	6235 BT	Ulestraten	52	Maastricht Aachen Airport
Europastraat 46	W	6235 BW	Ulestraten	53	Maastricht Aachen Airport
Europastraat 47	W	6235 BT	Ulestraten	52	Maastricht Aachen Airport
Europastraat 48	W	6235 BW	Ulestraten	53	Maastricht Aachen Airport
Europastraat 49	W	6235 BT	Ulestraten	52	Maastricht Aachen Airport
Europastraat 49 a	W	6235 BT	Ulestraten	51	Maastricht Aachen Airport
Europastraat 50	W	6235 BW	Ulestraten	52	Maastricht Aachen Airport
Europastraat 51	W	6235 BT	Ulestraten	51	Maastricht Aachen Airport
Europastraat 52	W	6235 BW	Ulestraten	53	Maastricht Aachen Airport
Europastraat 53	W	6235 BT	Ulestraten	53	Maastricht Aachen Airport
Europastraat 54	W	6235 BW	Ulestraten	51	Maastricht Aachen Airport
Europastraat 55	W	6235 BT	Ulestraten	51	Maastricht Aachen Airport
Europastraat 56	W	6235 BW	Ulestraten	53	Maastricht Aachen Airport
Europastraat 57	W	6235 BT	Ulestraten	52	Maastricht Aachen Airport
Europastraat 58	W	6235 BW	Ulestraten	53	Maastricht Aachen Airport
Europastraat 59	W	6235 BT	Ulestraten	51	Maastricht Aachen Airport



Adres	Woning (w) / Bouwtitel (b)	Postcode	Plaats	Vast te stellen HW in dB(A)	Bron - industrieterrein
Europastraat 60	W	6235 BW	Ulestraten	51	Maastricht Aachen Airport
Europastraat 61	W	6235 BT	Ulestraten	51	Maastricht Aachen Airport
Europastraat 62	W	6235 BW	Ulestraten	51	Maastricht Aachen Airport
Gouverneur Houbenstraat 2	W	6235 CM	Ulestraten	51	Maastricht Aachen Airport
Gouverneur Houbenstraat 4	W	6235 CM	Ulestraten	51	Maastricht Aachen Airport
Gouverneur Houbenstraat 6	W	6235 CM	Ulestraten	51	Maastricht Aachen Airport
Gouverneur Houbenstraat 8	W	6235 CM	Ulestraten	51	Maastricht Aachen Airport
Gouverneur Houbenstraat 10	W	6235 CM	Ulestraten	51	Maastricht Aachen Airport
Gouverneur Houbenstraat 12	W	6235 CM	Ulestraten	52	Maastricht Aachen Airport
Gouverneur Houbenstraat 14	W	6235 CM	Ulestraten	52	Maastricht Aachen Airport
Gouverneur Houbenstraat 15	W	6235 CL	Ulestraten	52	Maastricht Aachen Airport
Gouverneur Houbenstraat 16	W	6235 CM	Ulestraten	51	Maastricht Aachen Airport
Gouverneur Houbenstraat 17	W	6235 CL	Ulestraten	52	Maastricht Aachen Airport
Gouverneur Houbenstraat 18	W	6235 CM	Ulestraten	52	Maastricht Aachen Airport
Gouverneur Houbenstraat 19	W	6235 CL	Ulestraten	54	Maastricht Aachen Airport
Gouverneur Houbenstraat 20	W	6235 CM	Ulestraten	52	Maastricht Aachen Airport
Gouverneur Houbenstraat 21	W	6235 CL	Ulestraten	52	Maastricht Aachen Airport
Gouverneur Houbenstraat 22	W	6235 CM	Ulestraten	52	Maastricht Aachen Airport
Gouverneur Houbenstraat 23	W	6235 CL	Ulestraten	52	Maastricht Aachen Airport
Gouverneur Houbenstraat 24	W	6235 CM	Ulestraten	52	Maastricht Aachen Airport
Gouverneur Houbenstraat 25	W	6235 CL	Ulestraten	52	Maastricht Aachen Airport
Gouverneur Houbenstraat 26	W	6235 CM	Ulestraten	54	Maastricht Aachen Airport
Gouverneur Houbenstraat 27	W	6235 CL	Ulestraten	52	Maastricht Aachen Airport
Gouverneur Houbenstraat 28	W	6235 CM	Ulestraten	52	Maastricht Aachen Airport
Gouverneur Houbenstraat 29	W	6235 CL	Ulestraten	52	Maastricht Aachen Airport
Gouverneur Houbenstraat 30	W	6235 CM	Ulestraten	52	Maastricht Aachen Airport
Gouverneur Houbenstraat 31	W	6235 CL	Ulestraten	53	Maastricht Aachen Airport
Gouverneur Houbenstraat 32	W	6235 CM	Ulestraten	53	Maastricht Aachen Airport
Gouverneur Houbenstraat 33	W	6235 CL	Ulestraten	53	Maastricht Aachen Airport
Groot Berghem 14	W	6235 BL	Ulestraten	51	Maastricht Aachen Airport
Groot Berghem 24	W	6235 BL	Ulestraten	52	Maastricht Aachen Airport
Groot Berghem 26	W	6235 BL	Ulestraten	52	Maastricht Aachen Airport
Groot Berghem 28	W	6235 BL	Ulestraten	52	Maastricht Aachen Airport
Groot Berghem 34	W	6235 BL	Ulestraten	53	Maastricht Aachen Airport
Groot Berghem 35	W	6235 BK	Ulestraten	51	Maastricht Aachen Airport
Groot Berghem 36	W	6235 BL	Ulestraten	53	Maastricht Aachen Airport
Groot Berghem 37	W	6235 BK	Ulestraten	52	Maastricht Aachen Airport



Adres	Woning (w) / Bouwtitel (b)	Postcode	Plaats	Vast te stellen HW in dB(A)	Bron - industrieterrein
Groot Berghem 41	W	6235 BK	Ulestraten	52	Maastricht Aachen Airport
Groot Berghem 43	W	6235 BK	Ulestraten	52	Maastricht Aachen Airport
Groot Berghem 44 a	W	6235 BL	Ulestraten	52	Maastricht Aachen Airport
Groot Berghem 44	W	6235 BL	Ulestraten	52	Maastricht Aachen Airport
Groot Berghem 45	W	6235 BK	Ulestraten	51	Maastricht Aachen Airport
Groot Berghem 46	W	6235 BL	Ulestraten	53	Maastricht Aachen Airport
Groot Berghem 47	W	6235 BK	Ulestraten	53	Maastricht Aachen Airport
Groot Berghem 48	W	6235 BL	Ulestraten	53	Maastricht Aachen Airport
Groot Berghem 53	W	6235 BK	Ulestraten	53	Maastricht Aachen Airport
Groot Berghem 54	W	6235 BL	Ulestraten	53	Maastricht Aachen Airport
Groot Berghem 55	W	6235 BK	Ulestraten	52	Maastricht Aachen Airport
Groot Berghem 56	W	6235 BL	Ulestraten	53	Maastricht Aachen Airport
Groot Berghem 57	W	6235 BK	Ulestraten	52	Maastricht Aachen Airport
Groot Berghem 58	W	6235 BL	Ulestraten	55	Maastricht Aachen Airport
Groot Berghem 59	W	6235 BK	Ulestraten	54	Maastricht Aachen Airport
Groot Berghem 60	W	6235 BL	Ulestraten	51	Maastricht Aachen Airport
Groot Berghem 61	W	6235 BK	Ulestraten	54	Maastricht Aachen Airport
Groot Berghem 63	W	6235 BK	Ulestraten	53	Maastricht Aachen Airport
Hekstraat 8	W	6235 NL	Ulestraten	51	Maastricht Aachen Airport
Hekstraat 17	W	6235 NK	Ulestraten	51	Maastricht Aachen Airport
Kasteelstraat 1	W	6235 BM	Ulestraten	51	Maastricht Aachen Airport
Kasteelstraat 3	W	6235 BM	Ulestraten	51	Maastricht Aachen Airport
Kasteelstraat 5	W	6235 BM	Ulestraten	53	Maastricht Aachen Airport
Kasteelstraat 7	W	6235 BM	Ulestraten	51	Maastricht Aachen Airport
Kasteelstraat 26	W	6235 BP	Ulestraten	51	Maastricht Aachen Airport
Kasteelstraat 32 a	W	6235 BP	Ulestraten	52	Maastricht Aachen Airport
Kasteelstraat 34 a	W	6235 BP	Ulestraten	53	Maastricht Aachen Airport
Kasteelstraat 34	W	6235 BP	Ulestraten	51	Maastricht Aachen Airport
Kasteelstraat 37	W	6235 BM	Ulestraten	53	Maastricht Aachen Airport
Kasteelstraat 38	W	6235 BP	Ulestraten	51	Maastricht Aachen Airport
Kasteelstraat 39	W	6235 BM	Ulestraten	51	Maastricht Aachen Airport
Kasteelstraat 40	W	6235 BP	Ulestraten	51	Maastricht Aachen Airport
Kasteelstraat 41 a	W	6235 BM	Ulestraten	51	Maastricht Aachen Airport
Kasteelstraat 42	W	6235 BP	Ulestraten	52	Maastricht Aachen Airport
Kasteelstraat 43	W	6235 BN	Ulestraten	52	Maastricht Aachen Airport
Kasteelstraat 47	W	6235 BN	Ulestraten	52	Maastricht Aachen Airport
Kasteelstraat 48	W	6235 BP	Ulestraten	52	Maastricht Aachen Airport



Adres	Woning (w) / Bouwtitel (b)	Postcode	Plaats	Vast te stellen HW in dB(A)	Bron - industrieterrein
Kasteelstraat 50	W	6235 BR	Ulestraten	51	Maastricht Aachen Airport
Kasteelstraat 51	W	6235 BN	Ulestraten	53	Maastricht Aachen Airport
Kasteelstraat 52	W	6235 BR	Ulestraten	51	Maastricht Aachen Airport
Kasteelstraat 54	W	6235 BR	Ulestraten	51	Maastricht Aachen Airport
Kasteelstraat 55	W	6235 BN	Ulestraten	51	Maastricht Aachen Airport
Kasteelstraat 56	W	6235 BR	Ulestraten	51	Maastricht Aachen Airport
Kasteelstraat 57	W	6235 BN	Ulestraten	52	Maastricht Aachen Airport
Kasteelstraat 58	W	6235 BR	Ulestraten	51	Maastricht Aachen Airport
Kasteelstraat 59	W	6235 BN	Ulestraten	51	Maastricht Aachen Airport
Kasteelstraat 61	W	6235 BN	Ulestraten	51	Maastricht Aachen Airport
Kasteelstraat 63	W	6235 BN	Ulestraten	51	Maastricht Aachen Airport
Kasteelstraat 73	W	6235 BN	Ulestraten	53	Maastricht Aachen Airport
Kennedystraat 15	W	6235 CG	Ulestraten	51	Maastricht Aachen Airport
Kennedystraat 17	W	6235 CG	Ulestraten	51	Maastricht Aachen Airport
Kennedystraat 18	W	6235 CH	Ulestraten	52	Maastricht Aachen Airport
Kennedystraat 19	W	6235 CG	Ulestraten	51	Maastricht Aachen Airport
Kennedystraat 20	W	6235 CH	Ulestraten	51	Maastricht Aachen Airport
Kennedystraat 21	W	6235 CG	Ulestraten	51	Maastricht Aachen Airport
Kennedystraat 22	W	6235 CH	Ulestraten	52	Maastricht Aachen Airport
Kennedystraat 23	W	6235 CG	Ulestraten	52	Maastricht Aachen Airport
Kennedystraat 24	W	6235 CH	Ulestraten	53	Maastricht Aachen Airport
Kennedystraat 25	W	6235 CG	Ulestraten	52	Maastricht Aachen Airport
Kennedystraat 26	W	6235 CH	Ulestraten	51	Maastricht Aachen Airport
Kennedystraat 27	W	6235 CG	Ulestraten	52	Maastricht Aachen Airport
Kennedystraat 28	W	6235 CH	Ulestraten	51	Maastricht Aachen Airport
Kennedystraat 29	W	6235 CG	Ulestraten	52	Maastricht Aachen Airport
Kennedystraat 30	W	6235 CH	Ulestraten	51	Maastricht Aachen Airport
Kennedystraat 31	W	6235 CG	Ulestraten	52	Maastricht Aachen Airport
Kennedystraat 32	W	6235 CH	Ulestraten	52	Maastricht Aachen Airport
Kennedystraat 33	W	6235 CG	Ulestraten	53	Maastricht Aachen Airport
Kennedystraat 35	W	6235 CG	Ulestraten	53	Maastricht Aachen Airport
Kennedystraat 37	W	6235 CG	Ulestraten	52	Maastricht Aachen Airport
Kennedystraat 39	W	6235 CG	Ulestraten	52	Maastricht Aachen Airport
Kennedystraat 40	W	6235 CH	Ulestraten	52	Maastricht Aachen Airport
Kennedystraat 41	W	6235 CG	Ulestraten	53	Maastricht Aachen Airport
Kennedystraat 42	W	6235 CH	Ulestraten	54	Maastricht Aachen Airport
Kennedystraat 44	W	6235 CH	Ulestraten	53	Maastricht Aachen Airport





Adres	Woning (w) / Bouwfitel (b)	Postcode	Plaats	Vast te stellen HW in dB(A)	Bron - industrieterrein
Nieuwe Vliekerweg 1	W	6235 NP	Ulestraten	53	Maastricht Aachen Airport
Nieuwe Vliekerweg 2	W	6235 NP	Ulestraten	53	Maastricht Aachen Airport
Nieuwe Vliekerweg 4	W	6235 NP	Ulestraten	52	Maastricht Aachen Airport
Pastoor Halmansstraat 2	W	6235 EG	Ulestraten	51	Maastricht Aachen Airport
Pastoor Halmansstraat 4	W	6235 EG	Ulestraten	51	Maastricht Aachen Airport
Pastoor Halmansstraat 6	W	6235 EG	Ulestraten	51	Maastricht Aachen Airport
Pastoor Halmansstraat 7	W	6235 EE	Ulestraten	51	Maastricht Aachen Airport
Pastoor Halmansstraat 8	W	6235 EG	Ulestraten	51	Maastricht Aachen Airport
Pastoor Halmansstraat 9	W	6235 EE	Ulestraten	51	Maastricht Aachen Airport
Pastoor Halmansstraat 10	W	6235 EG	Ulestraten	51	Maastricht Aachen Airport
Pastoor Halmansstraat 11	W	6235 EE	Ulestraten	51	Maastricht Aachen Airport
Pastoor Halmansstraat 12	W	6235 EG	Ulestraten	51	Maastricht Aachen Airport
Pastoor Halmansstraat 13	W	6235 EE	Ulestraten	51	Maastricht Aachen Airport
Pastoor Halmansstraat 14	W	6235 EG	Ulestraten	52	Maastricht Aachen Airport
Pastoor Halmansstraat 15	W	6235 EE	Ulestraten	52	Maastricht Aachen Airport
Pastoor Halmansstraat 16	W	6235 EG	Ulestraten	52	Maastricht Aachen Airport
Pastoor Halmansstraat 18	W	6235 EG	Ulestraten	54	Maastricht Aachen Airport
Pastoor Halmansstraat 20	W	6235 EG	Ulestraten	52	Maastricht Aachen Airport
Pastoor Halmansstraat 22	W	6235 EG	Ulestraten	52	Maastricht Aachen Airport
Pastoor Halmansstraat 24	W	6235 EG	Ulestraten	51	Maastricht Aachen Airport
Pastoor Halmansstraat 26	W	6235 EG	Ulestraten	52	Maastricht Aachen Airport
Pastoor Halmansstraat 27	W	6235 EE	Ulestraten	52	Maastricht Aachen Airport
Pastoor Halmansstraat 28	W	6235 EG	Ulestraten	52	Maastricht Aachen Airport
Pastoor Halmansstraat 29	W	6235 EE	Ulestraten	52	Maastricht Aachen Airport
Pastoor Halmansstraat 30	W	6235 EG	Ulestraten	53	Maastricht Aachen Airport
Pastoor Halmansstraat 31	W	6235 EE	Ulestraten	52	Maastricht Aachen Airport
Pastoor Halmansstraat 32	W	6235 EG	Ulestraten	52	Maastricht Aachen Airport
Pastoor Halmansstraat 33	W	6235 EE	Ulestraten	51	Maastricht Aachen Airport
Pastoor van Eijsstraat 1	W	6235 EK	Ulestraten	51	Maastricht Aachen Airport
Pastoor van Eijsstraat 5	W	6235 EK	Ulestraten	51	Maastricht Aachen Airport
Pastoor van Eijsstraat 7	W	6235 EK	Ulestraten	51	Maastricht Aachen Airport
Patioplein 1	W	6235 BS	Ulestraten	52	Maastricht Aachen Airport
Patioplein 2	W	6235 BS	Ulestraten	53	Maastricht Aachen Airport
Patioplein 3	W	6235 BS	Ulestraten	52	Maastricht Aachen Airport
Patioplein 4	W	6235 BS	Ulestraten	51	Maastricht Aachen Airport
Paus Joannesstraat 33	W	6235 CJ	Ulestraten	52	Maastricht Aachen Airport
Peter Schoenmakersstraat 1	W	6235 CR	Ulestraten	51	Maastricht Aachen Airport



Adres	Woning (w) / Bouwtitel (b)	Postcode	Plaats	Vast te stellen HW in dB(A)	Bron - industrieterrein
Peter Schoenmakersstraat 2	W	6235 CR	Ulestraten	51	Maastricht Aachen Airport
Peter Schoenmakersstraat 3	W	6235 CR	Ulestraten	53	Maastricht Aachen Airport
Peter Schoenmakersstraat 5	W	6235 CR	Ulestraten	54	Maastricht Aachen Airport
Peter Schoenmakersstraat 7	W	6235 CR	Ulestraten	54	Maastricht Aachen Airport
Peter Schoenmakersstraat 9	W	6235 CR	Ulestraten	51	Maastricht Aachen Airport
Putstraat 5	W	6235 NN	Ulestraten	51	Maastricht Aachen Airport
Putstraat 9	W	6235 NN	Ulestraten	51	Maastricht Aachen Airport
Schoolplein 1	W	6235 EH	Ulestraten	53	Maastricht Aachen Airport
Schoolplein 2	W	6235 EH	Ulestraten	52	Maastricht Aachen Airport
Schoolplein 3	W	6235 EH	Ulestraten	51	Maastricht Aachen Airport
Schoolplein 4	W	6235 EH	Ulestraten	52	Maastricht Aachen Airport
Schoolplein 5	W	6235 EH	Ulestraten	52	Maastricht Aachen Airport
Schoolplein 6	W	6235 EH	Ulestraten	52	Maastricht Aachen Airport
Schoolplein 8	W	6235 EH	Ulestraten	52	Maastricht Aachen Airport
Schoolplein 10	W	6235 EH	Ulestraten	52	Maastricht Aachen Airport
Vliek 10	W	6235 NR	Ulestraten	51	Maastricht Aachen Airport
Vliek 12	W	6235 NR	Ulestraten	51	Maastricht Aachen Airport
Vliek 15	W	6235 NR	Ulestraten	53	Maastricht Aachen Airport
Vliek 16	W	6235 NR	Ulestraten	51	Maastricht Aachen Airport
Vliek 18	W	6235 NR	Ulestraten	51	Maastricht Aachen Airport
Vliek 20	W	6235 NR	Ulestraten	51	Maastricht Aachen Airport
Vliek 24	W	6235 NR	Ulestraten	52	Maastricht Aachen Airport
Vliek 25	W	6235 NR	Ulestraten	51	Maastricht Aachen Airport
Vliek 26	W	6235 NR	Ulestraten	52	Maastricht Aachen Airport
Vliek 28	W	6235 NR	Ulestraten	51	Maastricht Aachen Airport
Vliek 30	W	6235 NR	Ulestraten	52	Maastricht Aachen Airport
Vliek 32	W	6235 NR	Ulestraten	53	Maastricht Aachen Airport
Vliek 32 b	W	6235 NR	Ulestraten	53	Maastricht Aachen Airport
Vliek 34	W	6235 NR	Ulestraten	53	Maastricht Aachen Airport
Luipertstraat 30	B		Moorveld	51	Maastricht Aachen Airport
Moorveldshof L 1	B		Moorveld	53	Maastricht Aachen Airport
Moorveldshof L 2	B		Moorveld	54	Maastricht Aachen Airport
Moorveldshof L 3	B		Moorveld	55	Maastricht Aachen Airport
Moorveldshof L 4	B		Moorveld	55	Maastricht Aachen Airport
Moorveldshof W 1	B		Moorveld	54	Maastricht Aachen Airport
Moorveldshof W 2	B		Moorveld	54	Maastricht Aachen Airport
Moorveldshof W 3	B		Moorveld	54	Maastricht Aachen Airport



Adres	Woning (w) / Bouwtitel (b)	Postcode	Plaats	Vast te stellen HW in dB(A)	Bron - industrieterrein
Sint Catharinastraat N 5	B		Ulestraten	51	Maastricht Aachen Airport
Sint Catharinastraat N 6	B		Ulestraten	51	Maastricht Aachen Airport
Kasteelstraat N 19	W		Ulestraten	51	Maastricht Aachen Airport

- te verklaren dat Gedeputeerde Staten garant staan voor het treffen van geluidisolerende maatregelen aan de onder 1 genoemde woningen, voor zover de geluidsbelasting binnen de woningen meer bedraagt dan de waarde bedoeld in de artikel 111b van de Wet geluidhinder. Voor de onder 1 genoemde woningen geldt dat eventuele gevelmaatregelen zich beperken tot die gevels van de betreffende woningen waarvoor een hogere waarde noodzakelijk is. De gevelwering wordt voor deze woningen per gevel bepaald overeenkomstig artikel 4 van de provinciale beleidsregel.

## 8. PROCEDURE

Dit besluit wordt voorbereid met toepassing van de uniforme openbare voorbereidingsprocedure van afdeling 3.4 van de Algemene wet bestuursrecht. De vaststelling van dit ontwerpbesluit is bekendgemaakt in het Provinciaal blad van Limburg.

Het ontwerp-besluit hogere waarden Wet geluidhinder, inclusief de daarbij behorende stukken, ligt gedurende zes weken (van 29 december 2023 tot en met 8 februari 2024) ter inzage in het Gouvernement te Maastricht en in de gemeentehuizen van Beek, Meerssen en Stein op de aldaar gebruikelijke plaats en tijden. Tevens zijn alle stukken en de kennisgeving van dit ontwerpbesluit digitaal te raadplegen via [www.officielebekendmakingen.nl](http://www.officielebekendmakingen.nl) (klik dan op 'officiële bekendmakingen') en [www.limburg.nl/PIPMAAproefdraaien](http://www.limburg.nl/PIPMAAproefdraaien).

Gedurende de termijn van terinzagelegging kan een ieder bij Gedeputeerde Staten van Limburg schriftelijk, mondeling of per e-mail zienswijzen inbrengen. Voor nadere informatie wordt verwezen naar bovengenoemde kennisgeving.

Op dit besluit is afdeling 2 van hoofdstuk 1 van de Crisis- en herstelwet van toepassing. Dit houdt in dat: de beroepsgronden in het beroepschrift dienen te worden opgenomen, het beroep niet ontvankelijk wordt verklaard indien binnen de beroepstermijn geen gronden zijn ingediend en deze na afloop van de beroepstermijn niet meer kunnen worden aangevuld.

## 9. AFSCHRIFTEN

Een afschrift van dit besluit wordt gezonden aan:

- de bewoners/eigenaren van de onder 7 van dit besluit genoemde woningen en percelen;



Burgemeester en wethouders van de gemeenten Beek, Meerssen en Stein.

Gedeputeerd

voorzitter

secretaris

