

# GECONSOLIDEERDE VERSIE (GC06) VAN DE OMGEVINGSVERORDENING LIMBURG 2014

Deze geconsolideerde versie van de Omgevingsverordening Limburg 2014 geeft de situatie weer op basis van de integratie van respectievelijk:

1. Omgevingsverordening Limburg 2014 (PS, 12 december 2014) **Provinciaal Blad 15 januari 2015 nr. 1**, resp. **VOOmgeving2014-VG01**

+ Erratum mei 2015

(<https://www.limburg.nl/onderwerpen/omgeving/omgevingsplan/pol-2014-inclusief/>): **VOOmgeving2014-VG02**

+ Aangepast op basis: **Provinciaal Blad 16 september 2015 nr. 6150**: Omgevingsverordening Limburg 2014, wijziging bijlage bij artikel 3.1.2, eerste lid (Veehouderijen en Natura 2000), resp. **VOOmgeving2014-VG03**

2. Wijzigingsverordening Omgevingsverordening Limburg 2014 (PS, 11 november 2016) **Provinciaal Blad 20 december 2016 nr. 6791**, respectievelijk **PH01VOOmgeving2014-VG01**

3. Wijzigingsverordening Hoofdstuk 3 Natuur van de Omgevingsverordening Limburg 2014 (PS, 31 maart 2017) **Provinciaal Blad 25 april 2017 nr. 1845**, resp. **PH02VOOmgeving2014-VG02**. Dit is de vervanger van de ingetrokken Beleidsneutrale Wijzigingsverordening Hoofdstuk 3 Natuur van de Omgevingsverordening Limburg 2014 (PS, 16 december 2016) Provinciaal Blad 30 december 2016 nr. 6983, respectievelijk PH02VOOmgeving2014-VG01

4. Wijzigingsverordening Omgevingsverordening Limburg 2014 (wijziging paragraaf 3.1 Veehouderijen en Natura2000) (PS, 15 december 2017) **Provinciaal Blad 21 december 2017 nr. 5989**, resp. **PH06VOOmgeving2014-VG01**

5. Wijzigingsverordening Omgevingsverordening Limburg 2014 (regels inzake geothermie in milieubeschermingsgebieden) (PS, 15 december 2017) **Provinciaal Blad 22 december 2017 nr. 6102**, resp. **PH03VOOmgeving2014-VG01**

6. Wijzigingsverordening Omgevingsverordening Limburg 2014 in verband met Verdrag voor de aanpassing van de grens tussen de Nederlandse gemeenten Eijsden-Margraten en Maastricht en de Belgische stad Wezet (PS, 15 december 2017) **Provinciaal Blad 29 december 2017 nr. 6173**, resp. **PH05VOOmgeving2014-VG01**

7. Wijzigingsverordening Paragraaf 2.13 Zilvergroene natuurzone van de Omgevingsverordening Limburg 2014 (PS, 15 december 2017) **Provinciaal Blad 5 januari 2018 nr. 106**, resp. **PH04VOOmgeving2014-VG01**

8. Wijzigingsverordening Omgevingsverordening Limburg 2014 i.v.m. correctie kaart 10 Normering regionale wateroverlast bij paragraaf 5.3 (PS, 23 februari 2018) **Provinciaal Blad 6 maart 2018 nr. 1702**, resp. **PH07VOOmgeving2014-VG01**

9. Wijzigingsverordening Omgevingsverordening Limburg 2014 Paragraaf 2.4 Bestuursafspraken Regionale uitwerking POL2014 (PS, 14 december 2018) **Provinciaal Blad 21 januari 2019 nr. 383**, resp. **PH08VOOmgeving2014-VG01**

10. De aanpassingen in de begrenzing van de goudgroene natuurzone zoals die zijn doorgevoerd in het kader van de vaststelling van het Natuurbeheerplan Limburg 2016, 2017, 2018, 2019. (**Provinciaal Blad 3 september 2018, nr. 6485**) <https://www.limburg.nl/onderwerpen/natuur-en-landschap/aanleg-beheer/>

Geconsolideerd:

het staat de bronhouder vrij om, naast de afzonderlijke plannen, planinformatie in geïntegreerde vorm beschikbaar te stellen, op een manier dat steeds de op een bepaald moment geldende situatie wordt weergegeven voor een bepaald stuk grondgebied: de versie geconsolideerd. Deze status wordt toegekend aan dit soort plannen. De status geconsolideerd is dus geen volgtijdelijke status na vastgesteld, maar is een op zichzelf staande planstatus die in een separaat dossier met de status geconsolideerd beschikbaar wordt gesteld.

Officiële naam regeling: Omgevingsverordening Limburg 2014

Citeertitel: Omgevingsverordening Limburg 2014  
Naam ingetrokken regeling: Omgevingsverordening Limburg  
Besloten door: Provinciale Staten  
Onderwerp: Omgevingsverordening Limburg 2014  
Wettelijke grondslag(en) of bevoegdheid waarop de regeling is gebaseerd:

- Hoofdstuk 2: artikel 4.1 Wet ruimtelijke ordening;
- Hoofdstuk 3: artikel 19ke Natuurbeschermingswet 1998;
- Hoofdstuk 4: artikel 1.2 Wet milieubeheer;
- Hoofdstuk 5: artikel 2.4, 2.8, 2.14 en 5.1 Waterwet;
- Hoofdstuk 6: artikel 5 Ontgrondingenwet;
- Artikel 7.1: artikel 57 Wegenwet;
- Artikel 7.2: artikel 10.33 Wet milieubeheer;
- Artikel 7.3: artikel 8.47 Wet milieubeheer;
- Artikel 7.4: artikel 163 Wet geluidhinder;
- Hoofdstuk 1, 8, 9 en 10: o.a. artikel 145 en 150 Provinciewet, Algemene wet bestuursrecht, Wet milieubeheer, Wet op de economische delicten.

Datum inwerkingtreding: de dag na bekendmaking in het Provinciaal Blad  
Looptijd regeling: van de dag na bekendmaking in het Provinciaal Blad tot – (geen einddatum)  
Verantwoordelijk cluster: Juridische Zaken en Inkoop

## **Bekendmaking Omgevingsverordening Limburg 2014**

**Provinciale staten van Limburg,**

*maken ter voldoening aan het bepaalde in de Algemene wet bestuursrecht en de Provinciewet bekend, de nieuwe integrale tekst van de*

## **Omgevingsverordening Limburg 2014**

### **Inhoudsopgave**

#### **Hoofdstuk 1 Algemene bepalingen**

- 1.1.1 Algemene begripsbepaling
- 1.1.2 Functioneel daderschap
- 1.1.3 Bekendmaking besluiten van algemene strekking

#### **Hoofdstuk 2 Ruimte**

##### *§ 2.1 Algemeen*

- 2.1.1 Begrippen
- 2.1.2 Ontheffingen en wijziging begrenzing

##### *§ 2.2 Duurzame verstedelijking*

- 2.2.1 Begrippen
- 2.2.2 Ladder voor duurzame verstedelijking
- 2.2.3 Herbenutting leegstaande monumentale en beeldbepalende gebouwen

*§ 2.3 Reserveringszones langs spoorwegen en provinciale wegen*

2.3.1 Begrippen

2.3.2 Aanduiding reserveringszone langs spoorwegen en provinciale wegen

2.3.3 Aanwijzing belemmerende activiteiten

*§ 2.4 Bestuursafspraken regionale uitwerking POL2014*

2.4.1 Begrippen

2.4.2 Wonen

2.4.3 Detailhandel

2.4.4 Kantoren

2.4.5 Bedrijventerreinen

2.4.6 Vrijtijdseconomie

*§ 2.5 Bewoning van recreatieverblijven*

2.5.1 Verbod wijzigen bestemming

2.5.2 Verbod wonen in recreatieverblijven

*§ 2.6 Goudgroene natuurzone*

2.6.1 Begrippen

2.6.2 Bescherming Goudgroene natuurzone

2.6.3 Ontwikkelingen van groot openbaar belang

2.6.4 Saldobenadering bij samenhangende ontwikkelingen

2.6.5 Kleinschalige ingrepen

2.6.6 Wijzigen van de begrenzing

2.6.7 Beleidsregels

*§ 2.7 Bronsgroene landschapszone*

2.7.1 Begrippen

2.7.2 Bronsgroene landschapszone

*§ 2.8 Beschermingsgebied Nationaal Landschap Zuid-Limburg*

2.8.1 Begrippen

2.8.2 Beschermingsgebied Nationaal Landschap Zuid-Limburg

*§ 2.9 Zone Natuurbeek*

2.9.1 Begrippen

2.9.2 Zone natuurbeek

*§ 2.10 Uitsluitingsgebied windturbines*

2.10.1 Begrippen

2.10.2 Verbod plaatsing windturbines

*§ 2.11 Intensieve veehouderij*

2.11.1 Begrippen

2.11.2 Nieuwvestiging en uitbreiding van intensieve veehouderij

*§ 2.12 Glastuinbouw*

2.12.1 Begrippen

2.12.2 Nieuwvestiging en uitbreiding van glastuinbouwbedrijven

*§ 2.13 Zilvergroene natuurzone*

2.13.1 Begrippen

2.13.2 Zilvergroene natuurzone

2.13.3 Wijzigen van de begrenzing

## **Hoofdstuk 3 Natuur**

### *§ 3.1 Veehouderijen en Natura 2000*

- 3.1.1 Begrippen
- 3.1.2 Eisen stalsystemen
- 3.1.3 Afwijkingsmogelijkheid
- 3.1.4 Overgangsregeling

### *§ 3.2 Vrijstelling voor weiden en gebruiken meststoffen*

- 3.2.1 Vrijstelling voor weiden en gebruiken meststoffen

### *§ 3.3 Houtopstanden*

- 3.3.1 Begrippen
- 3.3.2 Melding van een voorgenomen velling
- 3.3.3 Termijnen melding
- 3.3.4 Eisen aan herbeplantingen
- 3.3.5 Eisen aan herbeplanting op andere grond
- 3.3.6 Vrijstelling meldplicht
- 3.3.7 Vrijstelling herbeplantingsplicht

### *§ 3.4 Faunabeheereenheden*

- 3.4.1 Eisen aan de faunabeheereenheid
- 3.4.2 Samenstelling bestuur

### *§ 3.5 Wildbeheereenheden*

- 3.5.1 Eisen en begrenzing werkgebied
- 3.5.2 Tijdelijke ontheffing eisen werkgebied
- 3.5.3 Gegevensverzameling
- 3.5.4 Verplichte aansluiting jachthouders met een jachtacte
- 3.5.5 Beëindiging lidmaatschap
- 3.5.6 Geschillenregeling

### *§ 3.6 Faunabeheerplan*

- 3.6.1 Reikwijdte faunabeheerplan
- 3.6.2 Geldigheidsduur en wijzigen faunabeheerplan
- 3.6.3 Algemene eisen aan een faunabeheerplan
- 3.6.4 Eisen aan een faunabeheerplan inzake populatiebeheer en schadebestrijding
- 3.6.5 Eisen aan een faunabeheerplan inzake jacht
- 3.6.6 Afschotvrij natuurgebied
- 3.6.7 Goedkeuring
- 3.6.8 Hardheidsclausule

### *§ 3.7 Faunaschade*

- 3.7.1 Begrippen
- 3.7.2 De aanvraag om tegemoetkoming
- 3.7.3 Taxatie van de schade

### *§ 3.8 Vrijstellingen beschermde diersoorten*

- 3.8.1 Vrijstelling bestrijding schadeveroorzakende dieren
- 3.8.2 Vrijstelling bestrijding overlast door dieren binnen bebouwde kom door gemeenten
- 3.8.3 Vrijstelling ruimtelijke ontwikkeling en bestendig beheer of onderhoud
- 3.8.4 Eén op één-methode wilde zwijnen
- 3.8.5 Amfibieën veilig stellen tegen het verkeer

- 3.8.6 Bescherming vogels tegen landbouwwerkzaamheden
- 3.8.7 Vrijstellingen voor onderzoek en onderwijs
- 3.8.8 Wijzigen bijlagen

## **Hoofdstuk 4 Milieubeschermingsgebieden**

### *§ 4.1 Algemeen*

- 4.1.1 Aanwijzing milieubeschermingsgebieden
- 4.1.2 Algemene regels
- 4.1.3 Aanduiding waterwingebieden, grondwaterbeschermingsgebieden, stiltegebieden
- 4.1.4 Categorieën van inrichtingen
- 4.1.5 Begrippen

### *§ 4.2 Waterwingebieden*

- 4.2.1 Bouwstoffen, grond en baggerspecie
- 4.2.2 Verboden inrichtingen
- 4.2.3 Verboden handelingen
- 4.2.4 Uitzonderingen
- 4.2.5 Ontheffing

### *§ 4.3 Grondwaterbeschermingsgebieden*

- 4.3.1 Overeenkomstige toepassing verbodsbepalingen
- 4.3.2 Verboden inrichtingen
- 4.3.3 Instructiebepaling omgevingsvergunningen
- 4.3.4 Regels voor overige inrichtingen
- 4.3.5 Ontheffing

### *§ 4.4 Boringvrije zones*

- 4.4.1 Roerdalslenk
- 4.4.2 Venloschol
- 4.4.3 Uitzonderingen
- 4.4.4 Ontheffing

### *§ 4.5 Beschermingsgebied Nationaal Landschap Zuid-Limburg*

- 4.5.1 Verboden handelingen
- 4.5.2 Uitzonderingen
- 4.5.3 Ontheffing

### *§ 4.6 Stiltegebieden*

- 4.6.1 Motorvoertuigen en bromfietsen
- 4.6.2 Lawaaiige apparaten
- 4.6.3 Uitzonderingen en ontheffingen

## **Hoofdstuk 5 Water**

### *§ 5.1 Algemeen*

- 5.1.1 Begrippen en reikwijdte

### *§ 5.2 Regionale waterkeringen*

- 5.2.1 Veiligheidsnorm regionale waterkeringen

### *§ 5.3 Normering regionale wateroverlast*

- 5.3.1 Normen wateroverlast

*§ 5.4 Verslag toetsing watersysteem*

5.4.1 Verslag toetsing watersysteem

*§ 5.5 Regionaal waterplan*

5.5.1 Inhoud regionaal waterplan

5.5.2 Procedurele bepalingen regionaal waterplan

5.5.3 Uitwerking regionaal waterplan

*§ 5.6 Beheerplan*

5.6.1 Inhoud beheerplan

5.6.2 Procedurele bepalingen beheerplan

5.6.3 Uitwerking beheerplan

5.6.4 Voortgangsrapportage uitvoering beheerplan

*§ 5.7 Waterstaatswerken*

5.7.1 Legger waterstaatswerken

5.7.2 Projectprocedure voor waterstaatswerken

*§ 5.8 Grondwateronttrekking*

5.8.1 Grondwaterregister

5.8.2 Instructiebepalingen grondwater

5.8.3 Uitzondering vergunningplicht

**Hoofdstuk 6 Ontgrondingen**

6.1.1 Vrijstellingen

6.1.2 ontgrondingsvergunningen

**Hoofdstuk 7 Andere onderwerpen**

*§ 7.1 Provinciale wegen*

7.1.1 Wegen

*§ 7.2 Rioolplichtontheffing*

7.2.1 Rioolplichtontheffing

*§ 7.3 Gesloten stortplaatsen*

7.3.1 Gesloten stortplaatsen

*§ 7.4 Bedrijventerreinen met provinciale geluidscontour*

7.4.1 Bedrijventerreinen met provinciale geluidscontour

**Hoofdstuk 8 Ontheffingen en meldingen**

8.1.1 Ontheffingen

8.1.2 Besluit op aanvraag om ontheffing; wijziging en intrekking

8.1.3 Ontheffinghouder

8.1.4 Meldingen

8.1.5 Ontheffingen hoofdstuk 2

**Hoofdstuk 9 Nadeelcompensatie**

9.1.1 Toepasselijkheid

**Hoofdstuk 10 Overgangs- en slotbepalingen**

10.1.1 Strafbepaling en opsporing

- 10.1.2 Intrekken verordeningen
- 10.1.3 Overgangsbepalingen
- 10.1.4 Bekendmaking, inwerkingtreding en citeertitel

## **Bijlagen**

## **Toelichting**

# Omgevingsverordening Limburg 2014

## Hoofdstuk 1 Algemene bepalingen

### Artikel 1.1.1 *Algemene begripsbepaling*

1. In hoofdstuk 4 en de artikelen 7.2 en 7.3 van deze verordening zijn de begripsbepalingen van artikel 1.1 van de Wet milieubeheer van overeenkomstige toepassing.
2. In hoofdstuk 3 zijn de begripsbepalingen van artikel 1.1 van de Wet natuurbescherming van overeenkomstige toepassing.

### Artikel 1.1.2 *Functioneel daderschap*

Onder het verrichten van een handeling wordt in deze verordening mede verstaan het opdracht geven tot en het feitelijk leiding geven aan de handeling.

### Artikel 1.1.3 *Bekendmaking besluiten van algemene strekking*

Besluiten van algemene strekking, genomen krachtens deze verordening, worden bekendgemaakt in het Provinciaal Blad.

## Hoofdstuk 2 Ruimte

### Paragraaf 2.1 Algemeen

#### Artikel 2.1.1 *Begrippen*

In dit hoofdstuk wordt verstaan onder:

Ruimtelijk plan:

- bestemmingsplan als bedoeld in artikel 3.1 van de Wet ruimtelijke ordening;
- een wijzigings- of uitwerkingsplan als bedoeld in artikel 3.6, eerste lid, onder a of b, van de Wro;
- beheersverordening als bedoeld in artikel 3.38 van de Wet ruimtelijke ordening;
- omgevingsvergunning waarbij met toepassing van artikel 2.12, eerste lid, onderdeel a, onder 2<sup>o</sup> van de Wet algemene bepalingen omgevingsrecht, van het bestemmingsplan of de beheersverordening wordt afgeweken onder toepassing van het bepaalde in lid 9 of lid 11 van artikel 4, Bijlage II van het Besluit omgevingsrecht (Bor);
- omgevingsvergunning waarbij met toepassing van artikel 2.12, eerste lid, onderdeel a, onder 3<sup>o</sup> van de Wet algemene bepalingen omgevingsrecht, van het bestemmingsplan of de beheersverordening wordt afgeweken;
- een projectuitvoeringsbesluit als bedoeld in artikel 2.10 van de Crisis- en herstelwet.

#### Artikel 2.1.2 *Ontheffing en wijziging begrenzing*

1. Gedeputeerde staten kunnen op aanvraag van burgemeester en wethouders ontheffing verlenen van het bepaalde in hoofdstuk 2 indien de verwezenlijking van het gemeentelijk ruimtelijk beleid wegens bijzondere omstandigheden onevenredig wordt belemmerd in verhouding tot de met die bepalingen te dienen provinciale belangen.



2. Aan de ontheffing bedoeld in het eerste lid, kunnen voorschriften worden verbonden indien de betrokken provinciale belangen dat met het oog op een goede ruimtelijke ordening noodzakelijk maken.
3. Onverlet het bepaalde in artikel 2.6.6 kunnen Gedeputeerde Staten kennelijke onjuistheden in de begrenzing van gebieden en zones genoemd in dit hoofdstuk herstellen.

## **Paragraaf 2.2 Duurzame verstedelijking**

### **Artikel 2.2.1 Begrippen**

In deze paragraaf wordt verstaan onder:

- stedelijke ontwikkeling: ruimtelijke ontwikkeling van een bedrijventerrein of van kantoren, detailhandel, woningbouwlocaties of andere stedelijke voorzieningen;
- monumentale gebouwen: krachtens de Monumentenwet 1988 aangewezen beschermde monumenten (rijksmonumenten), alsmede de in een gemeentelijke monumenten- of erfgoedverordening opgenomen gebouwen van plaatselijk of regionaal belang;
- beeldbepalende gebouwen: gebouwen met historische karakteristieken en/of deel uitmakend van een beschermd stads- of dorpsgezicht als bedoeld in de Monumentenwet 1988

### **Artikel 2.2.2 Ladder voor duurzame verstedelijking**

1. Een ruimtelijk plan dat een nieuwe stedelijke ontwikkeling mogelijk maakt, houdt rekening met het bepaalde in artikel 3.1.6, tweede lid, van het Besluit ruimtelijke ordening.
2. Bij een ruimtelijk plan dat een nieuwe stedelijke ontwikkeling mogelijk maakt, worden tevens de mogelijkheden van herbenutting van leegstaande monumentale en beeldbepalende gebouwen, zoals bedoeld in artikel 2.2.3, onderzocht.
3. De toelichting bij het ruimtelijk plan bevat een verantwoording over de wijze waarop invulling is gegeven aan het bepaalde in het eerste en tweede lid.

### **Artikel 2.2.3 Herbenutting leegstaande monumentale en beeldbepalende gebouwen**

1. Een ruimtelijk plan dat voorziet in het toestaan van nieuwe functies(s) betreft daarbij tevens de mogelijkheid om deze functies(s) in leegstaande monumentale gebouwen onder te brengen.
2. Wanneer herbenutting van leegstaande monumentale gebouwen zoals bedoeld in het eerste lid niet mogelijk blijkt, wordt bij de beoordeling van het toestaan van nieuwe functie(s) ook de mogelijkheid van herbenutting van leegstaande beeldbepalende gebouwen betrokken.
3. De toelichting bij het ruimtelijk plan bevat een verantwoording over de wijze waarop invulling is gegeven aan het bepaalde in het eerste en tweede lid.

## **Paragraaf 2.3 Reserveringszones langs spoorwegen en provinciale wegen**

### **Artikel 2.3.1 Begrippen**

In deze paragraaf wordt verstaan onder:

- a. Buitenste kantstreep: markering van de begrenzing van de buitenzijde van de buitenste rijstrook;
- b. Hart van het bestaande spoor: het midden van de huidige rails;

- c. Provinciale weg: de bovenregionaal verbindende wegen zoals nader aangeduid op de bij dit artikel behorende bijlage;
- d. Spoorweg: spoorlijn zoals nader aangeduid op de bij dit artikel behorende bijlage;
- e. Reserveringszone: zone langs een provinciale weg of spoorweg die vrij moet blijven met het oog op een toekomstige verbreding, spoorverdubbeling, het toevoegen van een parallelvoorziening, elektrificatie, of het anderszins uitbreiden of verbeteren van deze provinciale weg of spoorweg.

#### Artikel 2.3.2 *Aanduiding reserveringszone langs spoorwegen en provinciale wegen*

1. Een ruimtelijk plan geeft de aanduiding 'reserveringszone' grenzend aan de buitenste kantstreep van de bestaande weg of gerekend vanuit het hart van het bestaande spoor van respectievelijk een provinciale weg of een spoorweg.
2. De breedte van een reserveringszone als bedoeld in het eerste lid, wordt gemeten vanaf de buitenste kantstreep of vanuit het hart van het bestaande spoor en bedraagt 15 meter aan weerszijden.

#### Artikel 2.3.3 *Aanwijzing belemmerende activiteiten*

1. Een ruimtelijk plan bevat geen bestemmingen krachtens welke het is toegestaan in een reserveringszone een bouwwerk te bouwen waarvoor een omgevingsvergunning als bedoeld in artikel 2.1, eerste lid, onder a, van de Wet algemene bepalingen omgevingsrecht is vereist.
2. Het bepaalde in het eerste lid is niet van toepassing op een omgevingsvergunning voor een tijdelijk bouwwerk als bedoeld in artikel 5.16, eerste lid, onder a, van het Besluit omgevingsrecht of een 'bijbehorend bouwwerk' als bedoeld in bijlage II, artikel 1, eerste lid, bij het Besluit omgevingsrecht.

### **Paragraaf 2.4 Bestuursafspraken regionale uitwerking POL2014**

#### Artikel 2.4.1 *Begrippen*

In deze paragraaf wordt verstaan onder:

- bestaande voorraad: het geheel van fysiek aanwezige bebouwing en voorzieningen;
- bestaande planvoorraad: mogelijkheden voor bebouwing en voorzieningen die zijn opgenomen in vastgestelde ruimtelijke plannen en die nog niet zijn gerealiseerd;
- POL2014: Provinciaal Omgevingsplan Limburg 2014, vastgesteld door Provinciale Staten van Limburg op 12 december 2014;
- regio Noord-Limburg: gebied bestaande uit de gemeenten Beesel, Bergen, Gennep, Horst aan de Maas, Mook en Middelaar, Peel en Maas, Venlo en Venray;
- regio Midden-Limburg: gebied bestaande uit de gemeenten Echt-Susteren, Leudal, Maasgouw, Nederweert, Roerdalen, Roermond en Weert;
- regio Zuid-Limburg: gebied bestaande uit de gemeenten Beek, Brunssum, Eijsden-Margraten, Gulpen-Wittem, Heerlen, Kerkrade, Landgraaf, Maastricht, Meerssen, Nuth, Onderbanken, Schinnen, Sittard-Geleen, Simpelveld, Stein, Vaals, Valkenburg aan de Geul en Voerendaal;
- bestuursafspraken regionale uitwerking POL2014: gezamenlijke afspraken van de colleges van burgemeester en wethouders van de gemeenten in een regio en gedeputeerde staten van Limburg over de wijze waarop zij in zijn algemeenheid zullen handelen in het kader van de toepassing en verdere uitwerking van het POL2014 en specifiek voor de thema's wonen, detailhandel, kantoren, bedrijventerreinen, energie, landschap, land- en tuinbouw en

vrijtijdseconomie, zoals opgenomen in de bij deze paragraaf behorende bijlage 1 voor de regio Noord-Limburg (Bestuursafspraken POL-uitwerkingen Noord-Limburg), bijlage 2 voor de regio Midden-Limburg (Bestuursafspraken Midden-Limburg POL2014) en bijlage 3 voor de regio Zuid-Limburg (Bestuursafspraken Regionale afspraken Zuid-Limburg);

- (sub-)regionaal, bovenregionaal afstemmen: handelen volgens de werk- en overlegstructuren zoals beschreven in de bestuursafspraken regionale uitwerking POL2014;

#### Artikel 2.4.2 *Wonen*

1. Een ruimtelijk plan voor een gebied gelegen in de regio Noord-Limburg voorziet niet in de toevoeging van woningen aan de bestaande voorraad woningen alsmede aan de bestaande planvoorraad woningen anders dan op de wijze zoals beschreven in de door de gemeenteraden vastgestelde Regionale Structuurvisie Wonen Noord-Limburg.
2. Een ruimtelijk plan voor een gebied gelegen in de regio Midden-Limburg voorziet niet in de toevoeging van woningen aan de bestaande voorraad woningen alsmede aan de bestaande planvoorraad woningen anders dan op de wijze zoals beschreven in de door de gemeenteraden vastgestelde Structuurvisie Wonen, Zorg en Woonomgeving Midden-Limburg.
3. Een ruimtelijk plan voor een gebied gelegen in de regio Zuid-Limburg voorziet niet in de toevoeging van woningen aan de bestaande voorraad woningen alsmede aan de bestaande planvoorraad woningen anders dan op de wijze zoals beschreven in de door de gemeenteraden vastgestelde Regionale Structuurvisie Wonen Zuid-Limburg.
4. Als een ruimtelijk plan niet voldoet aan het gestelde in het eerste, tweede of derde lid, kunnen Gedeputeerde Staten, rekening houdend met het standpunt van het Regionaal Bestuurlijk Overleg, gelegenheid bieden voor maatwerk in afwijking van het bepaalde in die leden.
5. De toelichting bij het ruimtelijke plan voor een gebied gelegen in de regio Noord-Limburg respectievelijk de regio Midden-Limburg respectievelijk de regio Zuid-Limburg, dat betrekking heeft op het toevoegen van woningen aan de bestaande voorraad woningen alsmede aan de bestaande planvoorraad woningen, bevat een verantwoording van de wijze waarop invulling is gegeven aan het bepaalde in het eerste lid respectievelijk het tweede lid respectievelijk het derde lid, dan wel van de wijze waarop invulling is gegeven aan het bepaalde in het vierde lid.
6. De toelichting bij het ruimtelijk plan bevat tevens een verantwoording van de bijdrage die met de vaststelling van dat ruimtelijk plan wordt geleverd aan de regionale opgave gericht op het terugdringen van de planvoorraad van nog onbenutte bouwmogelijkheden voor woningen en als het vierde lid van toepassing is, van het versterken van de kwalitatieve woningvoorraad.

#### Artikel 2.4.3 *Detailhandel*

1. Een ruimtelijk plan voor een gebied gelegen in de regio Noord-Limburg voorziet niet in de toevoeging van vestigingsmogelijkheden voor detailhandel aan de bestaande voorraad detailhandel alsmede aan de bestaande planvoorraad detailhandel anders dan in overeenstemming met de thematische principes zoals beschreven in paragraaf 6.3 van het POL2014, de regionale Detailhandelsvisie Noord-Limburg en de bestuursafspraken regionale uitwerking POL2014 voor de regio Noord-Limburg, zoals verwoord in de bij deze paragraaf behorende bijlage 1.
2. Een ruimtelijk plan voor een gebied gelegen in de regio Midden-Limburg voorziet niet in de toevoeging van vestigingsmogelijkheden voor detailhandel aan de bestaande voorraad detailhandel alsmede aan de bestaande planvoorraad detailhandel anders dan in overeenstemming met de thematische principes zoals beschreven in paragraaf 6.3 van POL2014, het beleidskader werklocaties Midden-Limburg en de bestuursafspraken regionale uitwerking POL2014 voor de regio Midden-Limburg, zoals verwoord in de bij deze paragraaf behorende bijlage 2.
3. Een ruimtelijk plan voor een gebied gelegen in de regio Zuid-Limburg voorziet niet in de toevoeging van vestigingsmogelijkheden voor detailhandel aan de bestaande voorraad detailhandel alsmede aan de bestaande planvoorraad detailhandel anders dan in overeenstemming met de thematische principes zoals beschreven in paragraaf 6.3 van het POL2014, de Structuurvisie Ruimtelijke Economie Zuid-Limburg en de bestuursafspraken regionale uitwerking POL2014 voor de regio Zuid-Limburg, zoals verwoord in de bij deze paragraaf behorende bijlage 3.
4. De toelichting bij het ruimtelijke plan voor een gebied gelegen in de regio Noord-Limburg respectievelijk de regio Midden-Limburg respectievelijk de regio Zuid-Limburg bevat een verantwoording van de wijze waarop invulling is gegeven aan het bepaalde in het eerste lid respectievelijk het tweede lid respectievelijk het derde lid.
5. De toelichting bij een ruimtelijk plan bevat een beschrijving van het proces van voorbereiding van het initiatief, de planvoorbereiding en indien aan de orde de verantwoording van de afstemming in (sub-)regionaal verband.

#### Artikel 2.4.4 *Kantoren*

1. Een ruimtelijk plan voor een gebied gelegen in de regio Noord-Limburg voorziet niet in de toevoeging van vestigingsmogelijkheden voor kantoren aan de bestaande voorraad kantoren alsmede aan de bestaande planvoorraad kantoren anders dan in overeenstemming met de thematische principes zoals beschreven in paragraaf 5.3 van het POL2014, de regionale visie Kantoren Noord-Limburg en de bestuursafspraken regionale uitwerking POL2014 voor de regio Noord-Limburg, zoals verwoord in de bij deze paragraaf behorende bijlage 1.
2. Een ruimtelijk plan voor een gebied gelegen in de regio Midden-Limburg voorziet niet in de toevoeging van vestigingsmogelijkheden voor kantoren aan de bestaande voorraad kantoren

alsmede aan de bestaande planvoorraad kantoren anders dan in overeenstemming met de algemene opgaven en de thematische principes zoals beschreven in paragraaf 5.3 van POL2014, het beleidskader werklocaties Midden-Limburg en de bestuursafspraken regionale uitwerking POL2014 voor de regio Midden-Limburg, zoals verwoord in de bij deze paragraaf behorende bijlage 2.

3. Een ruimtelijk plan voor een gebied gelegen in de regio Zuid-Limburg voorziet niet in de toevoeging van vestigingsmogelijkheden voor kantoren aan de bestaande voorraad kantoren alsmede aan de bestaande planvoorraad kantoren anders dan in overeenstemming met de thematische principes zoals beschreven in paragraaf 5.3 van het POL2014, de Structuurvisie Ruimtelijke Economie Zuid-Limburg en de bestuursafspraken regionale uitwerking POL2014 voor de regio Zuid-Limburg, zoals verwoord in de bij deze paragraaf behorende bijlage 3.
4. De toelichting bij het ruimtelijke plan voor een gebied gelegen in de regio Noord-Limburg respectievelijk de regio Midden-Limburg respectievelijk de regio Zuid-Limburg bevat een verantwoording van de wijze waarop invulling is gegeven aan het bepaalde in het eerste lid respectievelijk het tweede lid respectievelijk het derde lid.
5. De toelichting bij een ruimtelijk plan bevat een beschrijving van het proces van voorbereiding van het initiatief, de planvoorbereiding en indien aan de orde de verantwoording van de afstemming in (sub-)regionaal verband.

#### Artikel 2.4.5 *Bedrijventerreinen*

1. Een ruimtelijk plan voor een gebied gelegen in de regio Noord-Limburg voorziet niet in de toevoeging van vestigingsmogelijkheden voor bedrijventerreinen aan de bestaande voorraad bedrijventerreinen alsmede aan de bestaande planvoorraad bedrijventerreinen anders dan in overeenstemming met de thematische principes zoals beschreven in paragraaf 5.2 van het POL2014, de regionale visie Bedrijventerreinen Noord-Limburg en de bestuursafspraken regionale uitwerking POL2014 voor de regio Noord-Limburg, zoals verwoord in de bij deze paragraaf behorende bijlage 1.
2. Een ruimtelijk plan voor een gebied gelegen in de regio Midden-Limburg voorziet niet in de toevoeging van vestigingsmogelijkheden voor bedrijventerreinen aan de bestaande voorraad bedrijventerreinen alsmede aan de bestaande planvoorraad bedrijventerreinen anders dan in overeenstemming met de algemene opgaven en de thematische principes zoals beschreven in paragraaf 5.2 van POL2014, het beleidskader werklocaties Midden-Limburg en de bestuursafspraken regionale uitwerking POL2014 voor de regio Midden-Limburg, zoals verwoord in de bij deze paragraaf behorende bijlage 2.
3. Een ruimtelijk plan voor een gebied gelegen in de regio Zuid-Limburg voorziet niet in de toevoeging van vestigingsmogelijkheden voor bedrijventerreinen aan de bestaande voorraad bedrijventerreinen alsmede aan de bestaande planvoorraad bedrijventerreinen anders dan in overeenstemming met de thematische principes zoals beschreven in paragraaf 5.2 van het

POL2014, de Structuurvisie Ruimtelijke Economie Zuid-Limburg en de bestuursafspraken regionale uitwerking POL2014 voor de regio Zuid-Limburg, zoals verwoord in de bij deze paragraaf behorende bijlage 3.

4. De toelichting bij het ruimtelijke plan voor een gebied gelegen in de regio Noord-Limburg respectievelijk de regio Midden-Limburg respectievelijk de regio Zuid-Limburg bevat een verantwoording van de wijze waarop invulling is gegeven aan het bepaalde in het eerste lid respectievelijk het tweede lid respectievelijk het derde lid.
5. De toelichting bij een ruimtelijk plan bevat een beschrijving van het proces van voorbereiding van het initiatief, de planvoorbereiding en indien aan de orde de verantwoording van de afstemming in (sub-)regionaal verband.

#### Artikel 2.4.6 *Vrijetijdseconomie*

1. Een ruimtelijk plan voor een gebied gelegen in de regio Noord-Limburg voorziet niet in de toevoeging van vestigingsmogelijkheden voor voorzieningen voor vrijetijdseconomie aan de bestaande voorraad vrijetijdseconomie alsmede aan de bestaande planvoorraad vrijetijdseconomie anders dan in overeenstemming met de thematische principes zoals beschreven in paragraaf 6.4 van het POL2014 en de bestuursafspraken regionale uitwerking POL2014 voor de regio Noord-Limburg, zoals verwoord in de bij deze paragraaf behorende bijlage 1.
2. Een ruimtelijk plan voor een gebied gelegen in de regio Midden-Limburg voorziet niet in de toevoeging van vestigingsmogelijkheden voor voorzieningen voor vrijetijdseconomie aan de bestaande voorraad vrijetijdseconomie alsmede aan de bestaande planvoorraad vrijetijdseconomie anders dan in overeenstemming met de opgaven en algemene principes van het POL2014 en de bestuursafspraken regionale uitwerking POL2014 voor de regio Midden-Limburg, zoals verwoord in de bij deze paragraaf behorende bijlage 2.
3. Een ruimtelijk plan voor een gebied gelegen in de regio Zuid-Limburg voorziet niet in de toevoeging van vestigingsmogelijkheden voor voorzieningen voor vrijetijdseconomie aan de bestaande voorraad vrijetijdseconomie alsmede aan de bestaande planvoorraad vrijetijdseconomie anders dan in overeenstemming met de thematische principes zoals beschreven in paragraaf 6.4 van het POL2014 en de bestuursafspraken regionale uitwerking POL2014 voor de regio Zuid-Limburg, zoals verwoord in de bij deze paragraaf behorende bijlage 3.
4. De toelichting bij het ruimtelijke plan voor een gebied gelegen in de regio Noord-Limburg respectievelijk de regio Midden-Limburg respectievelijk de regio Zuid-Limburg bevat een verantwoording van de wijze waarop invulling is gegeven aan het bepaalde in het eerste lid respectievelijk het tweede lid respectievelijk het derde lid.

5. De toelichting bij een ruimtelijk plan bevat een beschrijving van het proces van voorbereiding van het initiatief, de planvoorbereiding en indien aan de orde de verantwoording van de afstemming in (sub-)regionaal verband.

### **Paragraaf 2.5 Bewoning van recreatieverblijven**

#### Artikel 2.5.1 *Verbod wijzigen bestemming*

Het is niet toegestaan de bestemming van recreatieverblijven te wijzigen naar een bestemming die wonen mogelijk maakt.

#### Artikel 2.5.2 *Verbod wonen in recreatieverblijven*

Een ruimtelijk plan bevat geen bepalingen die het wonen in recreatieverblijven mogelijk maken.

#### Artikel 2.5.3 *Huisvesting short-stay arbeidsmigranten op recreatieterreinen*

1. Het bepaalde in artikel 2.5.2 is niet van toepassing op tijdelijke huisvesting van short-stay arbeidsmigranten op recreatieterreinen voor de duur van maximaal 10 jaar, onder de voorwaarde dat:
  - a) er geen huisvesting mogelijk is binnen de regio in bestaande woningen in of nabij het bestaand bebouwd gebied van steden en dorpen; en
  - b) er geen huisvesting mogelijk is binnen overige bebouwing in of nabij het bestaand bebouwd gebied van steden en dorpen; en
  - c) er op het recreatieterrein geen samenloop is met verblijfsrecreatief gebruik; en
  - d) er duidelijke en bindende afspraken zijn gemaakt over de sanering of revitalisering van de recreatieterreinen na afloop van de tijdelijke huisvesting.
2. De toelichting bij het ruimtelijk plan bevat een verantwoording van de wijze waarop invulling is gegeven aan het bepaalde in het eerste lid.

### **Paragraaf 2.6 Goudgroene natuurzone**

#### Artikel 2.6.1 *Begrippen*

In deze paragraaf wordt verstaan onder:

- a. Goudgroene natuurzone: gebied dat op de kaarten behorende bij deze verordening is aangeduid als Goudgroene natuurzone;
- b. wezenlijke kenmerken en waarden Goudgroene natuurzone: voor bestaande natuurgebieden de actueel aanwezige natuurbeheertypen en de nagestreefde natuurdoeltypen en voor te realiseren natuurgebieden de nagestreefde natuurdoeltypen zoals vastgelegd op de beheertypenkaart en de ambitiekaart van het Provinciaal Natuurbeheerplan

#### Artikel 2.6.2 *Bescherming Goudgroene natuurzone*

Een ruimtelijk plan dat betrekking heeft op een gebied dat deel uitmaakt van de Goudgroene natuurzone, maakt geen nieuwe activiteiten dan wel wijziging van bestaande activiteiten mogelijk die de wezenlijke kenmerken en waarden van het gebied aantasten.

#### Artikel 2.6.3 *Ontwikkelingen van groot openbaar belang*

Het verbod van artikel 2.6.2 is niet van toepassing op nieuwe activiteiten dan wel wijziging van bestaande activiteiten, indien:

- a. er sprake is van een groot openbaar belang;
- b. er geen reële alternatieven zijn en
- c. uit het ruimtelijk plan blijkt dat en hoe negatieve effecten waar mogelijk worden beperkt en voor het overige worden gecompenseerd, waarbij:
  1. de compensatie niet mag leiden tot verlies van areaal, samenhang en kwaliteit van de wezenlijke kenmerken en waarden; en
  2. de compensatie plaatsvindt:
    - op financiële wijze of
    - in natura in nog niet gerealiseerde delen van de Goudgroene natuurzone

#### Artikel 2.6.4 *Saldobenadering bij samenhangende ontwikkelingen*

1. Het verbod van artikel 2.6.2 is niet van toepassing bij een combinatie van onderling samenhangende activiteiten, waarvan één of meer afzonderlijk een negatief effect hebben op de Goudgroene natuurzone, maar waarvan de gecombineerde uitvoering leidt tot een verbetering van de kwaliteit en samenhang van de Goudgroene natuurzone op gebiedsniveau.
2. Toepassing van de saldobenadering als bedoeld in het eerste lid, vindt alleen plaats, indien:
  - a. de combinatie van plannen, projecten of handelingen binnen één samenhangende gebiedsvisie wordt gepresenteerd;
  - b. per saldo sprake is van verbetering van de natuurwaarden in en rond het gebied, waarbij de samenhang van de goudgroene natuurzone verbetert;
  - c. ten aanzien van de te nemen maatregelen ter verbetering van de natuurwaarden in de gebiedsvisie wordt aangegeven:
    - de aard, omvang, locaties en tijdvak van realisatie van deze maatregelen, en
    - op welke wijze deze maatregelen feitelijk en planologisch duurzaam worden geborgd.
  - d. de uitvoering van deze visie voldoende is gegarandeerd;
  - e. de kwaliteitswinst niet wordt gefinancierd uit reguliere middelen voor realisatie van de Goudgroene natuurzone.

#### Artikel 2.6.5 *Kleinschalige ingrepen*

1. Het verbod van artikel 2.6.2 is niet van toepassing op een individuele, kleinschalige ingreep die leidt tot een verbetering van de Goudgroene natuurzone in het desbetreffende gebied.
2. Toepassing van het eerste lid vindt alleen plaats indien uit het ruimtelijk plan blijkt dat:
  - a. de voorgestelde ingreep slechts leidt tot een beperkte aantasting van de wezenlijke kenmerken en waarden en samenhang van de Goudgroene natuurzone in het desbetreffende gebied;
  - b. de voorgestelde ingreep leidt tot een kwalitatieve versterking van de Goudgroene natuurzone;
  - c. de oppervlakte natuur van de Goudgroene natuurzone ten minste gelijk blijft, en



- d. de kwaliteitswinst niet wordt gefinancierd uit reguliere middelen voor realisatie van de Goudgroene natuurzone;

#### Artikel 2.6.6 *Wijzigen van de begrenzing*

Gedeputeerde Staten kunnen de begrenzing van de Goudgroene natuurzone wijzigen:

1. ten einde de ecologische kwaliteit te verbeteren, voor zover
  - a. de oorspronkelijke kwalitatieve en kwantitatieve ambities van de Goudgroene natuurzone worden behouden of versterkt;
  - b. vaststaat welk onderdeel van de Goudgroene natuurzone verdwijnt en op welke alternatieve locatie dit onderdeel wordt gerealiseerd en
  - c. de oppervlakte natuur van de Goudgroene natuurzone ten minste gelijk blijft
2. na toepassing van artikel 2.6.3 tot en met 2.6.5.

#### Artikel 2.6.7 *Beleidsregels*

1. Gedeputeerde Staten stellen beleidsregels vast voor wijze waarop invulling wordt aan de bepalingen van de artikelen 2.6.3 tot en met 2.6.5.
2. Gedeputeerde Staten stellen beleidsregels vast voor de wijze waarop de compensatie als bedoeld in artikel 2.6.3 dient te worden uitgevoerd.

### **Paragraaf 2.7 Bronsgroene landschapszone**

#### Artikel 2.7.1 *Begrippen*

In deze paragraaf wordt verstaan onder Bronsgroene landschapszone: gebied dat op de kaarten behorende bij deze verordening is aangeduid als Bronsgroene landschapszone.

#### Artikel 2.7.2. *Bronsgroene landschapszone*

1. De toelichting bij een ruimtelijk plan dat betrekking heeft op een gebied gelegen in de Bronsgroene landschapszone, bevat een beschrijving van de in het plangebied voorkomende kernkwaliteiten, de wijze waarop met de bescherming en versterking van de kernkwaliteiten is omgegaan en hoe de negatieve effecten zijn gecompenseerd. Bij de compensatie van de negatieve effecten op natuurwaarden ( kernkwaliteit "Groene karakter") wordt de beleidsregel als bedoeld in artikel 2.6.7, tweede lid, gevolgd.
2. De kernkwaliteiten in de Bronsgroene landschapszone zijn het groene karakter, het visueel-ruimtelijk karakter, het cultuurhistorisch erfgoed en het reliëf.
3. De kernkwaliteiten in de Bronsgroene landschapszone zijn nader uitgewerkt in de bijlage bij dit artikel.

### **Paragraaf 2.8 Beschermingsgebied Nationaal Landschap Zuid-Limburg**

#### Artikel 2.8.1 *Begrippen*

In deze paragraaf wordt verstaan onder Beschermingsgebied Nationaal landschap Zuid-Limburg: gebied dat op de kaarten behorende bij deze verordening is aangeduid als Beschermingsgebied Nationaal Landschap Zuid-Limburg.

#### Artikel 2.8.2 *Beschermingsgebied Nationaal landschap Zuid-Limburg*

1. De toelichting bij een ruimtelijk plan dat betrekking heeft op een gebied gelegen in het beschermingsgebied Nationaal Landschap Zuid-Limburg, bevat een beschrijving van de in het plangebied voorkomende kernkwaliteiten, de wijze waarop met de bescherming en versterking van de kernkwaliteiten is omgegaan en hoe de negatieve effecten zijn gecompenseerd. Bij de compensatie van de negatieve effecten op natuurwaarden ( kernkwaliteit "Groene karakter") wordt de beleidsregel als bedoeld in artikel 2.6.7, tweede lid, gevolgd.
2. De kernkwaliteiten in het Beschermingsgebied Nationaal landschap Zuid-Limburg zijn: het reliëf, het open-besloten karakter, het groene karakter en het cultuurhistorisch erfgoed.
3. De kernkwaliteiten in het Beschermingsgebied Nationaal landschap Zuid-Limburg zijn nader uitgewerkt in de bijlage bij dit artikel.

#### **Paragraaf 2.9 Zone natuurbeek**

##### Artikel 2.9.1 *Begrippen*

In deze paragraaf wordt verstaan onder:

1. Zone natuurbeek: het gebied dat op de kaarten behorende bij deze verordening is aangeduid als Zone natuurbeek;
2. wezenlijke kenmerken en waarden Zone natuurbeek: het beschermen, behouden en verder ontwikkelen van de ecologische doelen, de daarvoor benodigde waterkwaliteit en ruimte voor natuurlijke hydromorfologische processen als meanderen en inundaties en het realiseren van de benodigde zo natuurlijk mogelijke waterpeilen in de natuurbeek en de aangrenzende Zone natuurbeek.

##### Artikel 2.9.2 *Zone natuurbeek*

De toelichting bij een ruimtelijk plan dat betrekking heeft op een gebied gelegen in de Zone natuurbeek, bevat een beschrijving van de wijze waarop:

- rekening is gehouden met de toekomstige inrichting van de zone, gericht op de realisatie van de wezenlijke kenmerken en waarden daarvan;
- nieuwe activiteiten dan wel wijziging van bestaande activiteiten die afbreuk kunnen doen aan de realisatie van de wezenlijke kenmerken en waarden van de Zone natuurbeek of die de omvang van schade als gevolg van meanderen, inundaties of waterpeilen worden tegengegaan.

#### **Paragraaf 2.10 Uitsluitingsgebied windturbines**

##### Artikel 2.10.1 *Begrippen*

In deze paragraaf wordt verstaan onder:

- a. windturbine: door wind aangedreven installatie die wordt gebruikt voor de productie van elektriciteit;
- b. Uitsluitingsgebied windturbines: gebied dat op de kaarten behorende bij deze verordening is aangeduid als Uitsluitingsgebied windturbines.

##### Artikel 2.10.2 *Verbod plaatsing windturbines*

Een ruimtelijk plan dat betrekking heeft op een gebied gelegen in het Uitsluitingsgebied windturbines, voorziet niet in de plaatsing van een windturbine, bestaande uit een mast met een minimale hoogte van 25 m met daarop aangebracht een rotor

### ***Paragraaf 2.11 Intensieve veehouderij***

#### *Artikel 2.11.1 Begrippen*

In deze paragraaf wordt verstaan onder:

- a. intensieve veehouderij: het hebben van een bedrijfsmatige tak van varkens, kippen, vleeskuiken, vleeskalveren, stieren voor roodvleesproductie, geiten, eenden, pelsdieren, konijnen, kalkoenen, of parelhoenders;
- b. nieuwvestiging van intensieve veehouderij: vestiging van een intensieve veehouderij op een nieuw agrarisch bouwvlak of op een bestaand agrarisch bouwvlak waar nog geen intensieve veehouderij is gevestigd;
- c. agglomeratielandbouw: landbouwbedrijven waarbij de primaire agrarische productie geïntegreerd wordt met meerdere facetten van de agrarische productiekolom op één locatie;
- d. vormverandering: verandering van de vorm van een agrarisch bouwvlak waarbij de oppervlakte per saldo gelijk blijft.

#### *Artikel 2.11.2 Nieuwvestiging en uitbreiding van intensieve veehouderij*

1. Een ruimtelijk plan voorziet niet in de nieuwvestiging van intensieve veehouderij buiten een op de kaarten behorende bij deze verordening als ontwikkelingsgebied intensieve veehouderij aangewezen gebied.
2. Een ruimtelijk plan voorziet niet in de vergroting van een bouwvlak van intensieve veehouderij binnen een op de kaarten behorende bij deze verordening als extensiveringsgebied intensieve veehouderij aangewezen gebied.
3. Het verbod van het eerste lid is niet van toepassing op incidentele nieuwvestiging van intensieve veehouderij die per saldo leidt tot een kwalitatieve verbetering van het leefklimaat. Voorwaarde is dat er sprake is van een duurzame vestigingslocatie en er een koppeling is met de beëindiging van vergelijkbare activiteiten elders.  
Deze uitzondering geldt niet binnen de Goudgroene Natuurzone en binnen extensiveringsgebieden intensieve veehouderij.
4. Het verbod van het eerste lid is eveneens niet van toepassing op nieuwvestiging in de vorm van agglomeratielandbouw op bedrijventerreinen of ontwikkelingsgebieden glastuinbouw.

#### *Artikel 2.11.3 Vormverandering van intensieve veehouderij in extensiveringsgebied intensieve veehouderij*

1. Een ruimtelijk plan voorziet niet in de vormverandering van een bouwvlak van intensieve veehouderij binnen een op de kaarten behorende bij deze verordening als extensiveringsgebied intensieve veehouderij aangewezen gebied.

2. Het verbod van het eerste lid is niet van toepassing op vormverandering van een bouwvlak van intensieve veehouderij binnen een als extensiveringsgebied intensieve veehouderij aangewezen gebied waarbij:
  - de bestaande bouwmogelijkheden binnen het bouwvlak uit bedrijfseconomisch oogpunt ongunstig zijn, en
  - de vormverandering per saldo geen negatieve invloed heeft op de aspecten die bij de integrale afweging moeten worden betrokken, in het bijzonder landbouw, natuur, bos, landschap, recreatie, water, milieu en infrastructuur, woon-, werk- en leefklimaat en economische structuur.

### **Paragraaf 2.12 Glastuinbouw**

#### Artikel 2.12.1 *Begrippen*

In deze paragraaf wordt verstaan onder:

- a. glastuinbouw: het telen van groenten, fruit, snijbloemen, pot- of perkplanten of uitgangsmateriaal voor gewassen onder een permanente opstand van glas, kunststof of vergelijkbaar materiaal of in klimaatcellen;
- b. glastuinbouwbedrijf: bedrijf waarvan het bedrijfsinkomen voor meer dan 50% afkomstig is uit glastuinbouw;
- c. nieuwvestiging van een glastuinbouwbedrijf: vestiging van een glastuinbouwbedrijf op een nieuw agrarisch bouwvlak of een bestaand agrarisch bouwvlak waar nog geen glastuinbouwbedrijf is gevestigd;

#### Artikel 2.12.2 *Nieuwvestiging en uitbreiding van glastuinbouwbedrijven*

1. Een ruimtelijk plan voorziet niet in de nieuwvestiging van een glastuinbouwbedrijf buiten een op de kaarten behorende bij deze verordening als ontwikkelingsgebied glastuinbouw aangewezen gebied.
2. Een ruimtelijk plan voorziet niet in de vergroting van een bouwvlak van een glastuinbouwbedrijf in een op de kaarten behorende bij deze verordening als Goudgroene natuurzone of Zilvergroene natuurzone aangewezen gebied.

### **Paragraaf 2.13 Zilvergroene natuurzone**

#### Artikel 2.13.1 *Begrippen*

In deze paragraaf wordt verstaan onder:

- a. Zilvergroene natuurzone: gebied dat op de kaarten behorende bij deze verordening is aangeduid als Zilvergroene natuurzone;
- b. Goudgroene natuurzone: gebied dat op de kaarten behorende bij deze verordening is aangeduid als Goudgroene natuurzone.
- c. Natura 2000-gebied: gebied dat op de kaarten behorende bij deze verordening is aangeduid als Natura 2000-gebied

### **Artikel 2.13.2 *Zilvergroene natuurzone***

1. De toelichting bij een ruimtelijk plan dat betrekking heeft op een gebied gelegen in de Zilvergroene natuurzone, bevat een beschrijving van:
  - a. de waarde van het plangebied als ecologische verbinding tussen gebieden gelegen binnen de Goudgroene natuurzone met het oog op de impact voor de habitattypen in de Natura 2000-gebieden;
  - b. de waarde van het plangebied met het oog op de instandhouding van de natuurdoeltypen in de aangrenzende gebieden van de Goudgroene natuurzone;
  - c. de wijze waarop rekening is gehouden met de waarden onder 1a en 1b en op gebiedsniveau per saldo geen kwaliteitsverlies plaatsvindt van bedoelde waarden;
  
2. De toelichting bij een ruimtelijk plan dat betrekking heeft op een gebied gelegen in de Zilvergroene natuurzone, bevat tevens een beschrijving van:
  - a. de in het plangebied voorkomende kernkwaliteiten;
  - b. de wijze waarop met de bescherming en versterking van de kernkwaliteiten is omgegaan; en
  - c. hoe de negatieve effecten zijn gecompenseerd.  
Bij de compensatie van de negatieve effecten op natuurwaarden (kernkwaliteit "Groene karakter") wordt de beleidsregel als bedoeld in artikel 2.6.7, tweede lid, gevolgd.
  
3. De kernkwaliteiten in de Zilvergroene natuurzone zijn: het groene karakter, het visueel-ruimtelijk karakter, het cultuurhistorisch erfgoed en het reliëf.
  
4. De kernkwaliteiten in de Zilvergroene natuurzone zijn nader uitgewerkt in de bijlage bij dit artikel.

### **Artikel 2.13.3 *Wijzigen van de begrenzing***

Gedeputeerde Staten kunnen de begrenzing van de Zilvergroene natuurzone wijzigen teneinde:

- a) de waarde van de Zilvergroene natuurzone als ecologische verbinding tussen de gebieden gelegen binnen de Goudgroene natuurzone te versterken, of
- b) de waarde van de Zilvergroene natuurzone voor de natuurdoeltypen in de aangrenzende gebieden van de Goudgroene natuurzone te versterken.

## **Hoofdstuk 3            Natuur**

### ***Paragraaf 3.1 Veehouderijen en Natura 2000***

#### **Artikel 3.1.1 *Begrippen***

In dit hoofdstuk wordt verstaan onder:

- a. ammoniakemissie: emissie van ammoniak, uitgedrukt in kg NH<sub>3</sub> per jaar;
- b. dierenverblijf, dierplaats: hetgeen daarmee bedoeld is in de Wet ammoniak en veehouderij.

- c. inrichting: inrichting in de zin van artikel 1.1. eerste lid, van de Wet milieubeheer, bestemd voor het kweken, fokken, mesten, houden, verhandelen, verladen of wegen van dieren;
- d. N-depositieniveau: neerslag van stikstofverbindingen uit de atmosfeer op een habitat of leefgebied van een soort;
- e. nieuwe stal:
  - i) na 23 juli 2010 nieuw opgericht dierenverblijf, dan wel zodanig gewijzigd bestaand dierenverblijf dat het aantal dierplaatsen toe is genomen of het huisvestingssysteem als bedoeld in de RAV-lijst is gewijzigd, en waarbij voor die oprichting of wijziging een omgevingsvergunning krachtens artikel 2.1, eerste lid, onder a, van de Wet algemene bepalingen omgevingsrecht is vereist; of
  - ii) na 10 oktober 2013 gewijzigd bestaand dierenverblijf waarbij sprake is van het aanleggen, aankoppelen of installeren van een of meer van de in de bijlage bij dit artikel opgenomen systemen voor zover het aankoppelen of installeren van deze systemen betrekking heeft op de reductie van ammoniakemissie.
- f. RAV-lijst: lijst van huisvestingssystemen met bijbehorende jaaremmissies van ammoniak per diersoort opgenomen in de bijlage bedoeld in artikel 2 van de Regeling ammoniak en veehouderij.

#### Artikel 3.1.2 *Eisen stalsystemen*

1. De drijver van een inrichting draagt er zorg voor dat een nieuwe stal geen grotere ammoniakemissie per dierplaats heeft dan de maximaal toegestane emissie als opgenomen in de bijlage bij dit artikel.
2. Onverminderd het eerste lid, draagt de drijver van de inrichting er zorg voor, dat uiterlijk per 1 januari 2030 de inrichting als geheel geen grotere ammoniakemissie per dierplaats heeft dan de maximaal toegestane emissie als opgenomen in de bijlage bedoeld in het eerste lid.
3. Gedeputeerde Staten kunnen de bijlagen bedoeld in artikel 3.1.1, onder e, en artikel 3.1.2, eerste lid, wijzigen als naar hun oordeel technische ontwikkelingen, nieuwe wetenschappelijke inzichten of, het N-depositieniveau daartoe aanleiding geven.
4. Voorafgaand aan wijziging van de bijlagen bedoeld in artikel 3.1.1, onder e, en artikel 3.1.2, eerste lid, kunnen Gedeputeerde Staten advies inwinnen bij één of meerdere onafhankelijke deskundigen.
5. Een advies als bedoeld in het vierde lid is niet bindend.

#### Artikel 3.1.3 *Afwijkingsmogelijkheid*

Gedeputeerde Staten kunnen in individuele gevallen bepalingen vastgesteld bij of krachtens dit hoofdstuk buiten toepassing laten of daarvan afwijken, voor zover de toepassing gelet op de betrokken belangen zal leiden tot een onbillijkheid van overwegende aard.

#### Artikel 3.1.4 *Overgangsregeling*

1. Bij nieuwe stallen voor de diercategorie varkens of kippen, waarvoor uiterlijk 23 juli 2010 een aanvraag voor een vergunning krachtens de Wet milieubeheer, een bouwvergunning krachtens de Woningwet of een vergunning krachtens de Natuurbeschermingswet 1998 in behandeling genomen dan wel verleend is, of een melding krachtens het Besluit landbouw milieubeheer is gedaan, geldt artikel 3.1.2 eerste lid, niet. Artikel 3.1.2, tweede lid, blijft onverkort van kracht.
2. Bij nieuwe stallen, met uitzondering van stallen voor de diercategorie varkens en kippen, waarvoor uiterlijk op 11 oktober 2013 een vergunning krachtens de Wet algemene bepalingen omgevingsrecht in behandeling genomen dan wel verleend is, of een melding krachtens het Activiteitenbesluit milieubeheer is gedaan, geldt artikel 3.1.2 eerste lid, niet. Artikel 3.1.2, tweede lid, blijft onverkort van kracht.

### **Paragraaf 3.2 Vrijstelling voor weiden en gebruiken meststoffen**

#### Artikel 3.2.1 *Vrijstelling voor weiden en gebruiken meststoffen*

Als categorieën van handelingen als bedoeld in artikel 2.9, derde lid, van de Wet natuurbescherming zijn aangewezen:

- a. het weiden van vee en
- b. het op of in de bodem brengen van meststoffen.

### **Paragraaf 3.3 Houtopstanden**

#### Artikel 3.3.1 *Begrippen*

In deze paragraaf wordt verstaan onder:

Boskern: aaneengesloten complex van houtopstanden met een gezamenlijke oppervlakte van ten minste 5 hectare.

#### Artikel 3.3.2 *Melding van een voorgenomen velling*

1. Een melding als bedoeld in artikel 4.2, eerste lid, van de Wet natuurbescherming bevat in ieder geval:
  - a. naam-, adres- en woonplaatsgegevens, contactgegevens en indien van toepassing bedrijfsgegevens van de melder. Indien de melder niet de eigenaar is, ook voorgenoemde gegevens van de eigenaar;
  - b. de dagtekening;
  - c. gegevens over de te kappen houtopstand:
    - topografische en kadastrale locatie;
    - de oppervlakte van de velling, en indien relevant het aantal bomen;
    - de boomsoort, de leeftijd;
  - d. de reden van de velling.
2. Gedeputeerde Staten kunnen, wanneer zij dat nodig achten voor een goede uitvoering van de Wet natuurbescherming, aanvullende gegevens bij een melding eisen.
3. Een melding als bedoeld in het eerste lid wordt niet anders gedaan dan via een door Gedeputeerde Staten daartoe vastgesteld formulier.

#### Artikel 3.3.3 *Termijnen melding*

1. Een melding als bedoeld in artikel 4.2, eerste lid, van de Wet natuurbescherming wordt niet minder dan 6 weken voorafgaand aan de velling gedaan en niet langer dan 1 jaar voorafgaand aan de velling.
2. Gedeputeerde Staten kunnen in bijzondere omstandigheden de melder toestaan om eerder dan 6 weken na melding te starten met de velling. Bijzondere omstandigheden zijn in elk geval:
  - a. noodvellingen van bomen die acuut gevaar opleveren voor de omgeving;
  - b. andere door Gedeputeerde Staten in beleidsregels te duiden gevallen.

#### Artikel 3.3.4 *Eisen aan herbeplantingen*

Een bosbouwkundig verantwoorde herbeplanting als bedoeld in artikel 4.3, derde lid, van de Wet natuurbescherming voldoet in elk geval aan de volgende eisen:

- a. de herbeplante houtopstand kan op termijn ten minste vergelijkbare ecologische en landschappelijk waarden vertegenwoordigen;
- b. de nieuwe houtopstand kan gelet op de bodemkwaliteit en de waterhuishouding ter plaatse uitgroeien tot een volwaardige en duurzame houtopstand;
- c. de nieuwe houtopstand kan binnen een periode van 5 à 10 jaar na herbeplanting een gesloten kronendak vormen;
- d. er wordt geen gebruik gemaakt van sierheesters, tuinsoorten, en soorten die naar het oordeel van Gedeputeerde Staten een gevaar vormen voor de biologische diversiteit ter plaatse;
- e. herbeplanting binnen Natura 2000-gebieden vindt plaats op een wijze en met soorten die geen schade toebrengen aan de natuurlijke kenmerken en de instandhoudingsdoelstellingen als bedoeld in artikel 2.1, vierde lid, van de Wet natuurbescherming;
- f. de oppervlakte van de herbeplanting is ten minste even groot als de gevelde oppervlakte.

#### Artikel 3.3.5 *Eisen aan herbeplanting op andere grond*

1. Herbeplanting op andere grond wordt niet toegestaan als het één of meer van de volgende gevallen betreft:
  - a. de gevelde houtopstand betreft een landschapselement of een andere kleine houtopstand met een belangrijke ecologische of landschappelijke functie;
  - b. indien hierdoor de oppervlakte van een boskern afneemt;
  - c. indien de gevelde houtopstand deel uitmaakt van een instandhoudingsdoel als bedoeld in artikel 2.1, vierde lid, van de Wet natuurbescherming;
  - d. indien de gevelde houtopstand naar het oordeel van Gedeputeerde Staten een oude bosgroeiplaats betreft waarbij sprake is van een goed ontwikkelde bosbodem.
2. In afwijking van het eerste lid wordt herbeplanting op andere grond wel toegestaan als de houtopstand moet wijken om een werk overeenkomstig een ruimtelijk plan als bedoeld in artikel 2.1.1 van deze verordening, een provinciaal inpassingsplan of een rijksinpassingsplan mogelijk te maken. Hierbij gelden tevens de vereisten uit deze verordening (artikel 2.6.3, artikel 2.7.2, eerste lid, en artikel 2.8.2, eerste lid).
3. Herbeplanting op andere grond voldoet aan de volgende eisen:
  - a. de aanplant is bosbouwkundig verantwoord als bedoeld in artikel 3.3.4;
  - b. de herbeplanting vindt plaats binnen de provincie Limburg;
  - c. de andere grond is onbeplant en vrij van herbeplantingsplicht als bedoeld in artikel 4.3 van de Wet natuurbescherming;
  - d. de andere grond is vrij van (natuur)compensatieverplichtingen die ontstaan zijn uit hoofde van andere wet- en regelgeving én die het gevolg zijn van andere vellingen;
  - e. beplanting van de andere grond gaat niet ten koste van beschermde natuurwaarden en bijzondere landschappelijke waarden.
4. Gedeputeerde Staten kunnen aan de ontheffing als bedoeld in artikel 4.5, eerste lid, van de Wet natuurbescherming eisen stellen aan de te gebruiken soorten, verschijningsvorm, locatie en oppervlakte.
5. Op grond van bijzondere omstandigheden kunnen Gedeputeerde Staten afwijken van de vereisten in de artikelen 3.3.4 en 3.3.5. Hieraan kunnen voorschriften en beperkingen worden verbonden.



#### Artikel 3.3.6 *Vrijstelling meldplicht*

Provinciale Staten verlenen vrijstelling van het bepaalde in artikel 4.2, eerste lid, van de Wet natuurbescherming, voor het kappen van gaten voor bosverjonging en ten behoeve van structuurvariatie indien deze

- a. niet groter zijn dan 1500 m<sup>2</sup>, en
- b. de gezamenlijke oppervlakte niet meer dan 10% van de oppervlakte van de houtopstand beslaat, en
- c. indien het kappen maximaal 1 keer per 4 jaar plaatsvindt.

#### Artikel 3.3.7 *Vrijstelling herbeplantingsplicht*

Provinciale Staten verlenen vrijstelling van het bepaalde in artikel 4.3, eerste lid, van de Wet Natuurbescherming voor de volgende gevallen:

- a. oevers van natuurlijke, bestaande vennen over een breedte van 30 meter gerekend vanaf de bestaande gemiddelde voorjaarswaterlijn;
- b. het tenietgaan van houtopstanden in de volgende gevallen:
  - vernatting door natuurlijke processen en/of vernatting als onderdeel van anti-verdrogingsmaatregelen;
  - op natuurlijke wijze tenietgaan van bossen op gronden die van nature geen bosvorming kennen;
  - tenietgaan door vraat van bevers (*Castor fiber*).

### **Paragraaf 3.4 Faunabeheereenheden**

#### Artikel 3.4.1 *Eisen aan de faunabeheereenheid*

1. In een faunabeheereenheid werken jachthouders en maatschappelijke organisaties samen ten behoeve van het opstellen en uitvoeren van het faunabeheerplan.
2. De binnen het werkgebied van de faunabeheereenheid gelegen gronden waarop de in de faunabeheereenheid samenwerkende jachthouders gerechtigd zijn tot de jacht:
  - a. hebben een oppervlakte van ten minste 5000 hectare, gelegen binnen de provincie Limburg;
  - b. vormen ten minste 75% van de totale oppervlakte van het werkgebied van het samenwerkingsverband en
  - c. zijn aaneengesloten.
3. Het werkgebied van de faunabeheereenheid strekt zich niet uit tot het gebied waarover zich de zorg van een andere faunabeheereenheid uitstrekt of over de provinciegrens.

#### Artikel 3.4.2 *Samenstelling bestuur*

1. In het bestuur van de faunabeheereenheid zijn drie bestuurszetels beschikbaar ten behoeve van de vertegenwoordiging van verschillende maatschappelijke organisaties die het doel behartigen van een duurzaam beheer van populaties van in het wild levende dieren in de regio waartoe het werkgebied van de faunabeheereenheid behoort.
2. De faunabeheereenheid draagt zelf zorg voor de werving van haar bestuur en de afstemming met de organisaties die in het bestuur zijn vertegenwoordigd.

### **Paragraaf 3.5 Wildbeheereenheden**

#### *Artikel 3.5.1 Eisen en begrenzing werkgebied*

1. De zorg van een wildbeheereenheid strekt zich uit over een oppervlakte van ten minste 5000 hectare binnen de provincie Limburg; dit gebied is aaneengesloten.
2. Wildbeheereenheden die niet kunnen voldoen aan de in het eerste lid genoemde eisen gaan met betrekking tot de uitvoering van de wettelijke taken van de wildbeheereenheid een samenwerkingsovereenkomst aan met een naburige wildbeheereenheid, zodanig dat ze gezamenlijk voldoen aan deze eisen.
3. Het gebied waarover zich de zorg van een wildbeheereenheid uitstrekt, strekt zich niet uit tot het gebied waarover zich de zorg van een andere wildbeheereenheid uitstrekt. De wildbeheereenheid publiceert de begrenzing van het werkgebied op het internet, eventueel door tussenkomst van de faunabeheereenheid.

#### *Artikel 3.5.2 Tijdelijke ontheffing eisen werkgebied*

Gedeputeerde Staten kunnen – als overgangsmaatregel - ontheffing verlenen van de eisen in artikel 3.5.1, eerste lid.

#### *Artikel 3.5.3 Gegevensverzameling*

De wildbeheereenheid neemt, in het kader van het faunabeheerplan, deel aan trendtellingen van diersoorten, afschotregistratie en de registratie van dood gevonden dieren, voor het gehele gebied waarover zich de zorg van de wildbeheereenheid uitstrekt.

#### *Artikel 3.5.4 Verplichte aansluiting jachthouders met een jachtakte*

1. Jachthouders met een jachtakte van een jachtveld dat met het geweer bejaagbaar is, gelegen in het gebied waarover zich de zorg van een wildbeheereenheid uitstrekt, dienen lid te zijn van deze wildbeheereenheid.
2. Wildbeheereenheden bieden ook toegang tot het lidmaatschap aan grondgebruikers, terreinbeheerders, jachtaktehouders die geen jachthouder zijn en jachthouders zonder jachtakte.
3. Tot de grondgebruikers en beheerders, bedoeld in het tweede lid, worden in ieder geval gerekend: Stichting het Limburgs Landschap, Staatsbosbeheer, Vereniging Natuurmonumenten, Ark Natuurontwikkeling, de waterschappen en de gemeenten, voor zover deze belangen hebben binnen het werkgebied van de wildbeheereenheid.
4. De wildbeheereenheid voert ten minste eenmaal per jaar overleg met beheerders en grondgebruikers in het werkgebied, op initiatief van de wildbeheereenheid, waarbij het faunabeheer wordt afgestemd.
5. Van het overleg, bedoeld in het vierde lid, wordt een verslag gezonden aan de faunabeheereenheid.

#### *Artikel 3.5.5 Beëindiging lidmaatschap*

Het lidmaatschap van een wildbeheereenheid kan door het bestuur van de wildbeheereenheid worden opgezegd of geweigerd wanneer het lid bij de uitoefening van de jacht niet handelt conform het faunabeheerplan, dit ter beoordeling van het bestuur van de wildbeheereenheid, gehoord het bestuur van de faunabeheereenheid.

#### *Artikel 3.5.6 Geschillenregeling*

De wildbeheereenheden stellen een gezamenlijke geschillenregeling in. Deze geschillenregeling voorziet in ieder geval in de behandeling van geschillen die voortkomen uit bestuursbesluiten zoals bedoeld in artikel 3.5.5 en de behandeling van geschillen welke voortvloeien uit het proces tot vorming van samenwerkingsverbanden zoals bedoeld in artikel 3.5.1, tweede lid, of andere geschillen inzake de begrenzing van wildbeheereenheden.

### **Paragraaf 3.6 Faunabeheerplan**

#### **Artikel 3.6.1 Reikwijdte faunabeheerplan**

Het faunabeheerplan geldt voor ten minste 5000 hectare van het gehele werkgebied van de faunabeheereenheid.

#### **Artikel 3.6.2 Geldigheidsduur en wijzigen faunabeheerplan**

1. In het faunabeheerplan wordt aangegeven dat het plan een geldigheidsduur van ten hoogste 6 jaren heeft.
2. De faunabeheereenheid kan het faunabeheerplan gedeeltelijk wijzigen gedurende het in het eerste lid genoemde tijdvak waarvoor het is vastgesteld.
3. Gedeputeerde Staten kunnen op verzoek van de faunabeheereenheid de in het eerste lid genoemde geldigheidsduur van het faunabeheerplan verlengen.

#### **Artikel 3.6.3 Algemene eisen aan een faunabeheerplan**

Het faunabeheerplan bevat ten minste de volgende gegevens:

- a. de omvang van het werkgebied van de faunabeheereenheid;
- b. een kaart waarop de begrenzing van het werkgebied van de faunabeheereenheid is aangegeven;
- c. kwantitatieve gegevens over de populatie van de diersoorten ten aanzien waarvan een duurzaam beheer en/of schadebestrijding en/of de uitoefening van de jacht wordt voorgesteld, met inbegrip van gegevens over de aanwezigheid van de populaties in het betrokken gebied gedurende het jaar, gebaseerd op trendtellingen, inventarisaties of onderbouwde schattingen;
- d. een beschrijving van preventieve maatregelen die worden genomen om schade te voorkomen;
- e. voor zover van toepassing op de betreffende diersoort, gegevens over het aantal dieren dat is gedood op grond van het voorafgaande faunabeheerplan, gespecificeerd per soort en per jaar.

#### **Artikel 3.6.4 Eisen aan een faunabeheerplan inzake populatiebeheer en schadebestrijding**

Het faunabeheerplan bevat inzake populatiebeheer en schadebestrijding ten minste de volgende gegevens:

- a. een onderbouwing van de noodzaak van een duurzaam beheer en schadebestrijding, waaronder een onderbouwde verwachting van de belangen als bedoeld in artikel 3.3, vierde lid, onderdeel b, onder 1° tot en met 4°, artikel 3.8, vijfde lid, onderdeel b, onder 1° tot en met 3°, en artikel 3.10, tweede lid, onderdeel b tot en met h, van de Wet natuurbescherming die zouden worden geschaad indien niet tot beheer zou worden overgegaan;

- b. een beschrijving van de mate waarin de in onderdeel a bedoelde belangen in de 6 jaren voorafgaand aan het ter goedkeuring indienen van het faunabeheerplan zijn geschaad, inclusief de getroffen beheermaatregelen, waaronder het naar soort onderscheiden aantal gedode dieren;
- c. de gewenste stand van de diersoorten waarvoor populatiebeheer geldt, gerelateerd aan de op grond van artikel 3.6.3 verzamelde populatiegegevens;
- d. per diersoort een beschrijving van de aard, omvang en noodzaak van de handelingen die zullen worden verricht om de gewenste stand, bedoeld in onderdeel c, te bereiken of om schade te voorkomen;
- e. per diersoort en gewas een beschrijving van de handelingen die in de periode, bedoeld in onderdeel b, zijn verricht om het schaden van de in onderdeel a bedoelde belangen te voorkomen, alsmede, voor zover daarover redelijkerwijs gegevens beschikbaar zijn, een beschrijving van de effectiviteit van die handelingen;
- f. voor zover het plan betrekking heeft op het beheer van edelherten, damherten, reeën of wilde zwijnen, een beschrijving van het voedselaanbod, de relatie tussen dit voedselaanbod en de grootte van de populatie van de betrokken dieren evenals de mogelijkheden van uitwisseling met aangrenzende gebieden;
- g. een beschrijving van de plaatsen in het werkgebied van de faunabeheereenheid waar en de perioden in het jaar waarin de in onderdeel e bedoelde handelingen zullen plaatsvinden;
- h. voor zover daarover kwantitatieve gegevens beschikbaar zijn, een onderbouwde inschatting van de verwachte effectiviteit van de in onderdeel e bedoelde handelingen;
- i. een beschrijving van de wijze waarop de effectiviteit van de voorgenomen handelingen zal worden bepaald.

#### Artikel 3.6.5 *Eisen aan een faunabeheerplan inzake jacht*

Het faunabeheerplan bevat inzake jacht ten minste de volgende gegevens:

- a. een beschrijving van de maatregelen die de jachthouder kan nemen om de redelijke wildstand te handhaven of te bereiken;
- b. een beschrijving van de maatschappelijke doelstellingen die met de jacht op de betreffende soort worden gediend.

#### Artikel 3.6.6 *Afschotvrij natuurgebied*

In het faunabeheerplan dient één natuurgebied te worden aangewezen dat in principe afschotvrij wordt verklaard.

#### Artikel 3.6.7 *Goedkeuring*

1. Teneinde voor goedkeuring als bedoeld in artikel 3.12, zevende lid van de Wet natuurbescherming in aanmerking te komen, voldoet een faunabeheerplan aan de artikelen 3.6.1 tot en met 3.6.6.
2. Het eerste lid is van overeenkomstige toepassing op een gehele of gedeeltelijke wijziging van het faunabeheerplan als bedoeld in artikel 3.6.2, tweede lid.

#### Artikel 3.6.8 *Hardheidsclausule*

Gedeputeerde Staten kunnen in individuele gevallen bepalingen vastgesteld bij of krachtens deze paragraaf buiten toepassing laten of daarvan afwijken, voor zover de toepassing gelet op de betrokken belangen zal leiden tot een onbillijkheid van overwegende aard.

## **Paragraaf 3.7 Faunaschade**

### *Artikel 3.7.1 Begrippen*

In deze paragraaf wordt verstaan onder:

- BIJ12: uitvoeringsorganisatie van de gezamenlijke provincies, zijnde onderdeel van de Vereniging Interprovinciaal Overleg;
- taxateur: een taxateur die werkzaam is voor een door BIJ12 aangewezen taxatiebureau of een consultant faunazaken van BIJ12.

### *Artikel 3.7.2 De aanvraag om tegemoetkoming*

1. Een aanvraag om een tegemoetkoming als bedoeld in artikel 6.1 van de Wet natuurbescherming wordt door de aanvrager langs elektronische weg bij BIJ12 ingediend op een daartoe door Gedeputeerde Staten vastgesteld formulier met bijlagen.
2. De aanvraag wordt ingediend uiterlijk binnen 7 werkdagen nadat de aanvrager de schade heeft geconstateerd.
3. Schade welke niet binnen 7 werkdagen na constatering door de aanvrager op het in het eerste lid vermelde formulier met bijlagen bij BIJ12 is ingediend, komt niet voor een tegemoetkoming in aanmerking.

### *Artikel 3.7.3 Taxatie van de schade*

1. De aanvrager zal het gewas, de teelt of de producten, waarop de aanvraag om tegemoetkoming betrekking heeft, niet eerder oogsten of anderszins van zijn bedrijf afvoeren, dan nadat de schade definitief is getaxeerd door de taxateur.
2. Indien de aanvrager opmerkingen over het formulier 'bevestiging taxatie grondgebruiker' kenbaar wil maken, zendt hij zijn reactie binnen 8 werkdagen per e-mail of per post naar BIJ12.

## **Paragraaf 3.8 Vrijstellingen beschermde diersoorten**

### *Artikel 3.8.1 Vrijstelling bestrijding schadeveroorzakende dieren*

1. Als soorten als bedoeld in artikel 3.15, derde lid, van de Wet natuurbescherming worden aangewezen de soorten genoemd in bijlage I van deze paragraaf.
2. In afwijking van de verboden in artikel 3.10, eerste lid, van de Wet natuurbescherming is het de grondgebruiker toegestaan om de in bijlage I van deze paragraaf aangewezen soorten opzettelijk te doden, te vangen, en hun vaste voortplantingsplaatsen of rustplaatsen opzettelijk te beschadigen of te vernielen op de door hem gebruikte gronden, dan wel in of aan door hem gebruikte opstallen, ter voorkoming van in het lopende of daarop volgende jaar dreigende schade op deze gronden, in of aan deze opstallen, of in het omliggende gebied.
3. De in het tweede lid genoemde vrijstellingen worden verleend ter voorkoming van ernstige schade aan met name de gewassen, veehouderijen, bossen, visgronden, wateren of andere vormen van eigendom.

4. Uitvoering van de in het tweede lid bedoelde handelingen vindt plaats overeenkomstig het door Gedeputeerde Staten op grond van artikel 3.12, zevende lid, van de Wet natuurbescherming goedgekeurde faunabeheerplan.
5. Aan de vrijstellingen zijn de volgende beperkingen en voorschriften verbonden:
  - a. de vrijstellingen gelden enkel voor het gebruik van de in bijlage I bij de betreffende soort genoemde middelen en onder de hierin genoemde voorschriften en beperkingen;
  - b. indien de grondgebruiker in overeenstemming met artikel 3.15, zevende lid, van de Wet natuurbescherming de vrijstelling door een ander laat uitoefenen, dient die persoon gedurende die uitoefening de door de grondgebruiker afgegeven *schriftelijke en gedagtekende* toestemming bij zich te dragen en op eerste vordering van een daartoe bevoegde ambtenaar ter inzage te geven.
6. Gedeputeerde Staten kunnen de werking van dit artikel geheel of gedeeltelijk opschorten indien bijzondere weersomstandigheden hier naar hun oordeel aanleiding toe geven.

*Artikel 3.8.2 Vrijstelling bestrijding overlast door dieren binnen bebouwde kom door gemeenten*

1. Als soorten als bedoeld in artikel 3.16, derde lid, van de Wet natuurbescherming worden aangewezen de soorten genoemd in bijlage II bij deze paragraaf.
2. In afwijking van de verboden in artikel 3.10, eerste lid, van de Wet natuurbescherming is het aan gemeenten toegestaan om van de in bijlage II aangewezen soorten ten behoeve van het bestrijden van overlast de vaste voortplantingsplaatsen of rustplaatsen opzettelijk te beschadigen of te vernielen binnen de bebouwde kom der gemeenten.
3. Gemeenten kunnen de overlastbestrijding bedoeld in het tweede lid laten uitvoeren door eigen medewerkers of laten uitvoeren door anderen.
4. De in het eerste lid genoemde vrijstellingen gelden enkel onder de in bijlage II genoemde voorschriften en beperkingen.

*Artikel 3.8.3 Vrijstelling ruimtelijke ontwikkeling en bestendig beheer of onderhoud*

1. In afwijking van de verboden in artikel 3.10, eerste lid, onder a en b, van de Wet natuurbescherming is het aan eenieder toegestaan om de in bijlage III bij dit artikel aangewezen soorten te vangen en hun vaste voortplantingsplaatsen of rustplaatsen opzettelijk te beschadigen of te vernielen.
2. De soorten bedoeld in het eerste lid mogen worden gevangen met behulp van schepnetten, schermen, vangemmers, vangkooien en kastvallen.
3. Het vangen van dieren, bedoeld in het eerste lid, is slechts toegestaan wanneer het niet redelijkerwijs mogelijk is om de dieren te verdrijven van de locatie waar de werkzaamheden plaatsvinden.
4. De in het eerste lid genoemde vrijstellingen gelden ten behoeve van de volgende belangen:
  - a. in het kader van de ruimtelijke inrichting of ontwikkeling van gebieden, daaronder begrepen het daarop volgende gebruik van het ingerichte of ontwikkelde gebied;
  - b. in het kader van bestendig beheer of onderhoud in de landbouw of bosbouw;
  - c. in het kader van bestendig beheer of onderhoud aan vaarwegen, watergangen, waterkeringen, waterstaatswerken, oevers, vliegvelden, wegen, spoorwegen of bermen, of in het kader van natuurbeheer;
  - d. in het kader van bestendig beheer of onderhoud van de landschappelijke kwaliteiten van een bepaald gebied.
5. De vrijstellingen gelden gedurende de periode genoemd in bijlage III bij de betreffende soort.

#### Artikel 3.8.4 *Eén op één-methode wilde zwijnen*

1. In afwijking van artikel 3.33, eerste lid, van de Wet natuurbescherming is het doden van wilde zwijnen toegestaan door middel van een methode, waarbij één persoon wilde zwijnen opzettelijk verontrust met het oogmerk deze dieren binnen het schootsveld van één geweerdrager te drijven.
2. Bij gebruikmaking van de in het eerste lid genoemde vrijstelling is het inzetten van honden niet toegestaan.
3. De toepassing van de methode bedoeld in het eerste lid vindt alleen plaats wanneer deze zijn voorzien in het door Gedeputeerde Staten conform artikel 3.12, zevende lid, van de Wet natuurbescherming goedgekeurde faunabeheerplan.
4. Bij de toepassing van de methode bedoeld in het eerste lid dient te worden gehandeld conform een door de faunabeheereenheid vast te stellen veiligheidsprotocol.

#### Artikel 3.8.5 *Amfibieën veilig stellen tegen het verkeer*

1. In afwijking van het bepaalde in artikel 3.10, eerste lid, onder a, artikel 3.5, eerste lid, en artikel 3.6, tweede lid, van de Wet natuurbescherming gelden de verboden op het opzettelijk vangen van dieren behorende tot een beschermde inheemse diersoort en de verboden op het vervoeren en onder zich hebben van dieren behorende tot een beschermde inheemse diersoort niet ten aanzien van beschermde inheemse kikkers, padden en salamanders indien de betrokken handelingen plaatsvinden ter veiligstelling van deze dieren tegen het verkeer.
2. De in het eerste lid genoemde vrijstelling geldt slechts voor het vervoer van de dieren over een afstand van ten hoogste 50 meter vanaf de vangplaats en voor zover de dieren na het vervoeren onmiddellijk weer in vrijheid worden gesteld.

#### Artikel 3.8.6 *Bescherming vogels tegen landbouwwerkzaamheden*

1. In afwijking van het bepaalde in artikel 3.1, eerste, tweede en derde lid, van de Wet natuurbescherming geldt het verbod van het rapen en onder zich hebben van eieren en het vangen en onder zich hebben van niet vliegvlugge jongen van vogels als bedoeld in artikel 3.1, eerste lid, van de Wet natuurbescherming niet voor zover dit geschiedt ten behoeve van activiteiten bestemd en geschikt voor de bescherming van niet vliegvlugge jonge vogels tegen landbouwwerkzaamheden.
2. De op grond van het eerste lid gevangen niet vliegvlugge jongen worden onmiddellijk na afloop van de landbouwwerkzaamheden bedoeld in het eerste lid weer in vrijheid gesteld.

#### Artikel 3.8.7 *Vrijstellingen voor onderzoek en onderwijs*

1. In afwijking van het bepaalde in artikel 3.2, zesde lid, van de Wet natuurbescherming gelden de verboden op het vervoeren en onder zich hebben niet ten aanzien van braakballen en losse veren afkomstig van beschermde vogelsoorten.
2. De in het eerste lid genoemde vrijstelling geldt slechts als het vervoer of het onder zich hebben geschiedt met het oog op gebruik van deze producten bij onderzoek en onderwijs.
3. In afwijking van het bepaalde in artikel 3.10 van de Wet natuurbescherming geldt het verbod op het vangen niet ten aanzien van de Meerkikker en Middelste groene kikker, de Bruine kikker en de Gewone pad alsmede ten aanzien van het bemachtigen van eieren van deze soorten, voor zover dit geschiedt met het oog op gebruik van deze dieren of eieren van deze dieren bij onderzoek en onderwijs.
4. De in het derde lid genoemde vrijstelling geldt niet ten aanzien van dieren waarvan de metamorfose is voltooid.

*Artikel 3.8.8 Wijzigen bijlagen*

Gedeputeerde Staten kunnen de bijlagen I, II en III bij deze paragraaf wijzigen.



## Hoofdstuk 4 Milieubeschermingsgebieden

### Paragraaf 4.1 Algemeen

#### Artikel 4.1.1 *Aanwijzing milieubeschermingsgebieden*

1. De volgende categorieën milieubeschermingsgebieden worden onderscheiden: waterwingebieden, grondwaterbeschermingsgebieden, de Roerdalslenk, de Venloschol, het Beschermingsgebied Nationaal landschap Zuid-Limburg en stiltegebieden. De grondwaterbeschermingsgebieden zijn onderverdeeld in freatische en niet-freatische gebieden. Het gebied Roerdalslenk is onderverdeeld in vier zones.
2. De milieubeschermingsgebieden en de eventuele onderverdelingen daarvan zijn aangewezen op de kaarten behorende bij deze verordening.

#### Artikel 4.1.2 *Algemene regels*

Gedeputeerde staten kunnen algemene regels vaststellen voor de in artikel 4.2.3, 4.3.1, 4.4.1, 4.4.2 en 4.5.1, tweede lid, bedoelde handelingen in milieubeschermingsgebieden.

#### Artikel 4.1.3 *Aanduiding waterwingebieden, grondwaterbeschermingsgebieden en stiltegebieden*

1. Voor een waterwingebied en een grondwaterbeschermingsgebied zorgt de houder van een inrichting voor waterwinning ervoor dat de grens van het gebied goed zichtbaar is aangeduid door borden. Bij een stiltegebied zorgen gedeputeerde staten daarvoor.
2. De borden worden geplaatst langs alle openbare wegen en vaarwegen die toegang geven tot het gebied of die daaraan grenzen.
3. Gedeputeerde staten stellen het model van de borden vast.

#### Artikel 4.1.4 *Categorieën van inrichtingen*

Tenzij anders bepaald, wordt voor zover de regels in dit hoofdstuk betrekking hebben op inrichtingen, met inrichtingen bedoeld alle categorieën van inrichtingen die zijn aangewezen krachtens artikel 1.1, derde lid, van de Wet milieubeheer.

#### Artikel 4.1.5 *Begrippen*

In dit hoofdstuk wordt verstaan onder:

- bodemenergiesysteem: open of gesloten bodemenergiesysteem;
- open bodemenergiesysteem: installatie, niet zijnde een aardwarmtesysteem, waarmee van de bodem gebruik wordt gemaakt voor de levering van warmte of koude ten behoeve van de verwarming of koeling van ruimten in bouwwerken, door grondwater te onttrekken en na gebruik in de bodem terug te brengen, met inbegrip van bijbehorende bronpompen en warmtewisselaar en, voor zover aanwezig, warmtepomp en regeneratievoorziening;
- gesloten bodemenergiesysteem: installatie waarmee, zonder grondwater te onttrekken en na gebruik in de bodem terug te brengen, gebruik wordt gemaakt van de bodem voor de levering van warmte of koude ten behoeve van de verwarming of koeling van ruimten in bouwwerken, door middel van een gesloten circuit van leidingen, met inbegrip van een bijbehorende warmtepomp, circulatiepomp en regeneratievoorziening, voor zover aanwezig;
- aardwarmte: in de ondergrond aanwezige warmte die aldaar langs natuurlijke weg is ontstaan;

- aardwarmtesysteem: systeem voor het opsporen van aardwarmte of het winnen van aardwarmte als bedoeld in artikel 1 van de Mijnbouwwet, waarbij de aardwarmte op een diepte van meer dan 500 meter beneden de oppervlakte van de aardbodem aanwezig is.

## **Paragraaf 4.2 Waterwingebieden**

### Artikel 4.2.1 *Bouwstoffen, grond en baggerspecie*

1. Het is verboden in een waterwingebied IBC-bouwstoffen toe te passen.
2. Het is verboden in een waterwingebied grond of baggerspecie toe te passen met een lagere kwaliteit dan de achtergrondwaarden als bedoeld in het Besluit bodemkwaliteit.
3. Het verbod van het tweede lid geldt niet voor verspreiding over het aangrenzende perceel van baggerspecie die vrijkomt bij regulier onderhoud.
4. Onder achtergrondwaarden, IBC-bouwstof, toepassen van bouwstoffen en toepassen van grond of baggerspecie wordt verstaan wat artikel 1 van het Besluit bodemkwaliteit daaronder verstaat.

### Artikel 4.2.2 *Verboden inrichtingen*

1. Het is verboden in een waterwingebied andere inrichtingen op te richten dan een drinkwaterbedrijf.
2. Het is verboden in een waterwingebied een bestaande inrichting te veranderen indien redelijkerwijs moet worden aangenomen dat die verandering nadelige gevolgen zal hebben voor het grondwater met het oog op de waterwinning.
3. Het is verboden in een waterwingebied binnen een inrichting:
  - a. een ondergrondse tank voor de opslag van ontvlambare of brandbare vloeistoffen in gebruik te hebben die 20 jaar of ouder is of een tank te hebben die niet meer in gebruik is en waarvan het bodemrisico niet is weggenomen;
  - b. een bodemenergiesysteem te maken of te hebben;
  - c. een boorput te slaan, te hebben, of te gebruiken, dieper dan 3 meter beneden maaiveld;
  - d. een aardwarmtesysteem te maken of te hebben.
4. Onder ontvlambare vloeistoffen worden vloeistoffen verstaan met een vlampunt van ten minste 21° C en ten hoogste 55° C, onder brandbare vloeistoffen die met een vlampunt dat hoger ligt dan 55° C.

### Artikel 4.2.3 *Verboden handelingen*

Het is verboden in een waterwingebied buiten een inrichting de volgende handelingen te verrichten:

- a. een bouwwerk in de zin van de Woningwet te bouwen, behalve bouwwerken ten behoeve van de waterwinning met het oog waarop het gebied als waterwingebied is aangewezen en bouwwerken waarvoor ingevolge artikel 2.3 van het Besluit omgevingsrecht geen omgevingsvergunning is vereist;
- b. schadelijke stoffen voorhanden te hebben, te vervoeren of te gebruiken of in de bodem te brengen of te doen brengen;
- c. constructies van welke aard ook, tot stand te brengen of te veranderen met het doel het vervoeren, bergen, op- of overslaan, storten of verzinken van schadelijke stoffen door, op of in de bodem mogelijk te maken;
- d. begraafplaatsen, terreinen voor de uitstrooiing van as of dierbegraafplaatsen op te richten, te veranderen, te hebben of te gebruiken;
- e. een boorput te slaan, te hebben, of te gebruiken, dieper dan 3 meter beneden maaiveld;

- f. de grond dieper dan drie meter beneden het maaiveld te roeren;
- g. werken op of in de bodem uit te voeren of te doen uitvoeren waarbij ingrepen worden verricht of stoffen worden gebruikt die de beschermende werking van slecht doorlatende bodemlagen kunnen aantasten;
- h. wegen, parkeerplaatsen, terreinen die openstaan voor gemotoriseerd verkeer, vaarwegen of spoorwegen aan te leggen, te veranderen of te hebben, of daaraan wijzigingen aan te brengen die de risico's voor de grondwaterkwaliteit verhogen, gebruikelijke onderhoudswerkzaamheden hieronder niet begrepen;
- i. recreatiecentra, kampementen of schietterreinen aan te leggen, te veranderen, te hebben of te exploiteren;
- j. in de maanden september tot en met januari dierlijke meststoffen als bedoeld in artikel 1 van de Meststoffenwet te gebruiken;
- k. zuiveringsslib als bedoeld in artikel 1, eerste lid, van het Uitvoeringsbesluit Meststoffenwet te gebruiken;
- l. een bodemenergiesysteem te maken of te hebben;
- m. lozen door het brengen van afvalwater op of in de bodem, als bedoeld in artikel 1 van het Besluit lozen buiten inrichtingen;
- n. *een aardwarmtesysteem* te maken of te hebben.

#### Artikel 4.2.4 *Uitzonderingen*

1. Het verbod van artikel 4.2.3, aanhef en onder b en c, geldt niet voor:
  - a. het voorhanden hebben, vervoeren en gebruiken van geringe hoeveelheden schadelijke stoffen die dienen of gediend hebben voor normaal gebruik, mits bewaard in een deugdelijke verpakking en deugdelijk beschermd tegen invloeden van buiten;
  - b. het vervoeren en gebruiken van middelen ter bestrijding van gladheid van wegen;
  - c. het voorhanden hebben, vervoeren en gebruiken van schadelijke stoffen die nodig zijn voor openbare drinkwaterproductie;
  - d. het voorhanden hebben, vervoeren en gebruiken van gewasbeschermingsmiddelen en biociden die in grondwaterbeschermingsgebieden zijn toegelaten ingevolge de Wet gewasbeschermingsmiddelen en biociden;
  - e. het vervoeren van schadelijke stoffen in afgesloten, vloeistofdichte tanks van tankwagens of tankwagons, en van schadelijke stoffen in een deugdelijke, gesloten verpakking op zodanige wijze dat geen gevaar voor verspreiding bestaat.
2. De verboden van artikel 4.2.2, derde lid, aanhef en onder c en artikel 4.2.3 aanhef en onder e, f en g, gelden niet voor:
  - a. werkzaamheden ten behoeve van waterwinning met het oog op openbare drinkwaterproductie;
  - b. het hebben van een boorput ten behoeve van het grondwaterbeheer overeenkomstig het bepaalde bij of krachtens de Wet bodembescherming en de Waterwet;
  - c. het saneren van de bodem en het verrichten van handelingen ten gevolge waarvan een bodemverontreiniging wordt verminderd of verplaatst, indien dat gebeurt overeenkomstig het bepaalde bij of krachtens de Wet bodembescherming;
  - d. bodemonderzoeken die bij of krachtens de wet zijn voorgeschreven.
3. Indien bij de in het tweede lid bedoelde werkzaamheden sprake is van een boorput, geldt de uitzondering uitsluitend indien de Beoordelingsrichtlijn Mechanisch boren BRL SIKB 2100, als bedoeld in de Regeling bodemkwaliteit in acht wordt genomen.

4. De verboden van artikel 4.2.3 gelden niet voor zover gedeputeerde staten voor de daar verboden handelingen algemene regels krachtens artikel 4.1.2 hebben vastgesteld en gehandeld wordt in overeenstemming met die regels.

#### Artikel 4.2.5 *Ontheffing*

Gedeputeerde staten kunnen ontheffing (waterwingebiedsontheffing) verlenen van:

- a. het verbod van artikel 4.2.3, aanhef en onder a, ten behoeve van het vernieuwen of uitbreiden van een bestaand bouwwerk, mits de vernieuwing of uitbreiding leidt tot vermindering van de bestaande risico's voor de kwaliteit van het grondwater.
- b. de verboden van artikel 4.2.3, aanhef en onder b, c en m, mits geen schadelijke stoffen op of in de bodem worden gebracht, h en i.

### **Paragraaf 4.3 Grondwaterbeschermingsgebieden**

#### Artikel 4.3.1 *Overeenkomstige toepassing verbodsbepalingen en uitzonderingen*

1. De artikelen 4.2.1, met uitzondering van het tweede lid, 4.2.2, derde lid, 4.2.3, met uitzondering van onderdelen a en m, en 4.2.4 zijn van overeenkomstige toepassing op de grondwaterbeschermingsgebieden.
2. Het is verboden binnen een inrichting in een grondwaterbeschermingsgebied een ondergrondse tank voor de opslag van ontvlambare of brandbare vloeistoffen te plaatsen of te vervangen. Onder ontvlambare of brandbare vloeistoffen wordt verstaan hetgeen artikel 4.2.2, vierde lid, daar onder verstaat.
3. Het is verboden in grondwaterbeschermingsgebieden grond of baggerspecie toe te passen indien de kwaliteit van de grond of de baggerspecie de maximale waarde van de kwaliteitsklasse wonen bij toepassing op de bodem of de kwaliteitsklasse A bij toepassing in oppervlaktewater overschrijdt of de kwaliteit van de ontvangende bodem of waterbodem beter is dan de genoemde kwaliteitsklassen. Onder die kwaliteitsklassen wordt verstaan wat het Besluit bodemkwaliteit daaronder verstaat.
4. Het verbod van artikel 4.2.2, derde lid, aanhef en onder c en artikel 4.2.3, aanhef en onder e, beide in verband met artikel 4.3.1, eerste lid, geldt in grondwaterbeschermingsgebieden niet indien het voornemen tot het slaan van een boorput vier weken tevoren schriftelijk aan gedeputeerde staten is gemeld en bij het maken en sluiten van de boorput de Beoordelingsrichtlijn Mechanisch boren BRL SIKB 2100, in acht wordt genomen.
5. Het verbod van artikel 4.2.3, aanhef en onder j, in verband met artikel 4.3.1, eerste lid, geldt niet in de niet-freatische grondwaterbeschermingsgebieden:
  - a. gelegen buiten het Beschermingsgebied Nationaal landschap Zuid-Limburg;
  - b. gelegen binnen het Beschermingsgebied Nationaal landschap Zuid-Limburg, voor zover de minister vrijstelling krachtens artikel 64, derde lid, van de Wet bodembescherming of ontheffing krachtens artikel 7 van het Besluit gebruik meststoffen heeft verleend.
6. De verboden van artikel 4.2.2, derde lid, aanhef en onder b, en artikel 4.2.3, aanhef en onder l, beide in verband met artikel 4.3.1, eerste lid, gelden niet in de grondwaterbeschermingsgebied Hanik, mits het bodemenergiesysteem niet dieper dan 5 meter boven NAP wordt aangelegd en mits het voornemen tot het aanleggen, hebben, of gebruiken van het bodemenergiesysteem ten minste vier weken tevoren schriftelijk is gemeld bij gedeputeerde staten.

7. Het verbod van het tweede lid en het verbod van artikel 4.2.2, derde lid, aanhef en onder a, in verband met artikel 4.3.1, eerste lid, voor zover het een ondergrondse tank betreft die 20 jaar of ouder is, geldt niet voor bestaande inrichtingen voor de openbare verkoop van benzine en dieselolie voor motorvoertuigen voor het wegverkeer, mits dieselolie niet als hoofdproduct wordt verkocht.

#### Artikel 4.3.2 *Verboden inrichtingen*

Het is verboden in een grondwaterbeschermingsgebied een inrichting op te richten die is opgenomen in de bijlage bij dit artikel of een inrichting waarin activiteiten worden uitgevoerd die in de bijlage zijn genoemd.

#### Artikel 4.3.3 *Instructiebepaling omgevingsvergunningen*

1. Het bevoegd gezag verbindt als voorschriften aan een omgevingsvergunning als bedoeld in artikel 2.1, eerste lid, onder e, van de Wet algemene bepalingen omgevingsrecht voor een inrichting in een grondwaterbeschermingsgebied in ieder geval hetgeen is bepaald in de volgende leden.
2. In de inrichting mag een stof die is opgenomen in de bijlage bij dit lid niet aanwezig zijn.
3. In de inrichting mag van een stof die is opgenomen in de bijlage bij dit lid niet meer aanwezig zijn dan de daar aangegeven drempelwaarde.
4. In de inrichting mag van een andere potentieel gevaarlijke stof als bedoeld in artikel 9.2.3.1 van de Wet milieubeheer niet meer aanwezig zijn dan 5000 kilogram vaste stof of 5 m<sup>3</sup> vloeistof per opslag-eenheid, tenzij dat volgens de bijlage bij dit lid naar hoedanigheid, mobiliteit en persistentie toelaatbaar is.
5. In de inrichting wordt het bodemrisico van een schadelijke stof tot verwaarloosbaar verkleind door de hoogst mogelijke bescherming, waaronder in ieder geval:
  - a. volledig gesloten apparatuur of geïntegreerde lekdetectie;
  - b. opslag en gebruik boven een vloeistofdichte vloer of lekbak;
  - c. twee maal vaker tussentijds bodemonderzoek dan geadviseerd in de Nederlandse richtlijn bodembescherming bedrijfsmatige activiteiten (NRB) maar in ieder geval iedere vijf jaar.

#### Artikel 4.3.4 *Regels voor overige inrichtingen*

1. Op een inrichting in een grondwaterbeschermingsgebied waarvoor een omgevingsvergunning als bedoeld in artikel 2.1, eerste lid, onder e, van de Wet algemene bepalingen omgevingsrecht niet is vereist is artikel 4.3.3, tweede tot en met vijfde lid, van overeenkomstige toepassing, voor zover de bedoelde voorschriften en verboden niet reeds gelden krachtens andere wettelijke bepalingen.
2. Degene die de inrichting drijft doet met een melding opgave van de schadelijke stoffen en van de voorzieningen en maatregelen die zijn of worden getroffen.

#### Artikel 4.3.5 *Ontheffing*

Gedeputeerde staten kunnen ontheffing verlenen van de verboden van artikel 4.2.3, aanhef en onder b tot en met i, in verband met artikel 4.3.1, eerste lid, en van het verbod van artikel 4.3.1, derde lid, voor zover de toepassing van de grond of de baggerspecie niet plaatsvindt binnen een vergunningplichtige inrichting als bedoeld in artikel 2.1, eerste lid, onder e, van de Wet algemene bepalingen omgevingsrecht (ontheffing grondwaterbeschermingsgebied).

#### **4.4 Boringsvrije zones**

##### *Artikel 4.4.1 Roerdalslenk*

1. Het is in het gebied Roerdalslenk binnen en buiten inrichtingen verboden:
  - a. een boorput, een bodemenergiesysteem of een aardwarmtesysteem te maken of hebben of de grond te roeren, dieper dan de bovenkant van de Bovenste Brunssumklei;
  - b. werken op of in de bodem uit te voeren of te doen uitvoeren waarbij ingrepen worden verricht of stoffen worden gebruikt die de beschermende werking van de Bovenste Brunssumklei kunnen aantasten.
2. Het voornemen tot het maken van een boorput, het aanleggen van een bodemenergiesysteem of het roeren van grond in de Roerdalslenk dieper dan 20 meter beneden het maaiveld in zone I, 30 meter in zone II of 80 meter in zone III tot aan de Bovenste Brunssumklei en ieder voornemen in zone IV, wordt vier weken tevoren schriftelijk gemeld aan gedeputeerde staten.
3. Bij het maken en sluiten van een boorput wordt de Beoordelingsrichtlijn Mechanisch boren BRL SIKB 2100, als bedoeld in de Regeling bodemkwaliteit in acht genomen.

##### *Artikel 4.4.2 Venloschol*

1. Het is in het gebied Venloschol binnen en buiten inrichtingen beneden 5 meter boven NAP verboden:
  - a. een boorput te maken of te hebben;
  - b. de grond te roeren;
  - c. een gesloten bodemenergiesysteem te maken of te hebben;
  - d. werken op of in de bodem uit te voeren of te doen uitvoeren waarbij ingrepen worden verricht of stoffen worden gebruikt die de beschermende werking van slecht doorlatende bodemlagen kunnen aantasten;
  - e. een aardwarmtesysteem te maken of te hebben.
2. Bij het maken en sluiten van een boorput wordt de Beoordelingsrichtlijn Mechanisch boren BRL SIKB 2100, als bedoeld in de Regeling bodemkwaliteit in acht genomen.
3. Degene die voornemens is in de Venloschol een open bodemenergiesysteem aan te leggen, meldt dit voornemen ten minste vier weken van tevoren schriftelijk bij gedeputeerde staten. De melding is niet vereist voor een bodemenergiesysteem waarvoor vergunning krachtens de Waterwet is verleend of waarvoor zo'n vergunning niet is vereist en een melding is gedaan overeenkomstig artikel 5.8.3, tweede lid.
4. Het is verboden in de Venloschol ten behoeve van een bodemenergiesysteem grondwater in een ander watervoerend pakket te infiltreren dan waaruit het wordt onttrokken.

##### *Artikel 4.4.3 Uitzonderingen*

1. De verboden van de artikelen 4.4.1 en 4.4.2 gelden niet voor:
  - a. werkzaamheden ten behoeve van grondwateronttrekking met het oog op openbare drinkwaterproductie;
  - b. andere onttrekkingen, mits bestemd voor uitsluitend menselijke consumptie;
  - c. boorputten ten behoeve van het grondwaterbeheer overeenkomstig de Wet bodembescherming en de Waterwet;
  - d. het saneren van de bodem en het verrichten van handelingen ten gevolge waarvan een bodemverontreiniging wordt verminderd of verplaatst, indien dat gebeurt overeenkomstig het bepaalde bij of krachtens de Wet bodembescherming;

- e. bodemonderzoeken die door de wet zijn voorgeschreven;
  - f. een aardwarmtesysteem dat in overeenstemming is met door Gedeputeerde Staten op grond van artikel 4.1.2 vastgestelde algemene regels voor aardwarmtesystemen.
2. De verboden van de artikel 4.4.1 en 4.4.2 gelden niet voor zover gedeputeerde staten voor de daar verboden handelingen algemene regels krachtens artikel 4.1.2 hebben vastgesteld en gehandeld wordt in overeenstemming met die regels.
  3. De verboden van artikel 4.4.2, eerste lid, onder a, b en d, gelden niet voor een open bodemenergiesysteem, dat overeenkomstig artikel 4.4.2, derde lid, is gemeld of waarvoor de meldingsplicht volgens dat artikellid niet geldt.

#### Artikel 4.4.4 *Ontheffing*

Gedeputeerde staten kunnen ontheffing verlenen van de verboden van artikel 4.4.2, eerste lid, aanhef en onder a, b en d, als de betreffende handeling niet plaatsvindt binnen een vergunningplichtige inrichting als bedoeld in artikel 2.1, eerste lid, onder e, van de Wet algemene bepalingen omgevingsrecht (Venloscholontheffing).

### **Paragraaf 4.5 Beschermingsgebied Nationaal landschap Zuid-Limburg**

#### Artikel 4.5.1 *Verboden handelingen*

1. In de artikelen 4.5.1 en 4.5.2 wordt verstaan onder:
  - beekdal: gebied dat op de kaarten behorende bij deze verordening is aangeduid als beekdal;
  - bron of bronzone: plaats waar grondwater op natuurlijke wijze over een klein of groter oppervlak uittreedt;
  - graft: lijnvormige, evenwijdig aan de helling lopende trede, die vaak met gras, struiken en/of hakhout is begroeid;
  - holle weg: smalle, diepe, vaak loodrecht op de helling lopende insnijding, die in gebruik is als voetpad, weg en/of watergang.
2. Het is verboden in het Beschermingsgebied Nationaal Landschap Zuid-Limburg
  - a. in een beekdal grondwerkzaamheden op of in de bodem uit te voeren die leiden tot aantasting van het reliëf, behalve werkzaamheden voor herstel en onderhoud van het beekdal;
  - b. in een beekdal ontwateringswerkzaamheden uit te voeren;
  - c. in een bron of bronzone grondwerkzaamheden op of in de bodem of ontwateringswerkzaamheden uit te voeren, behalve werkzaamheden voor herstel en onderhoud van de bron of de bronzone;
  - d. in een graft of holle weg grondwerkzaamheden op of in de bodem uit te voeren behalve werkzaamheden voor herstel en onderhoud van de graft of de holle weg.

#### Artikel 4.5.2 *Uitzonderingen*

Het verbod van artikel 4.5.1, tweede lid, geldt niet:

- a. voor het graven van erosieopvangbekkens door het waterschap;
- b. voor het saneren van de bodem en het verrichten van handelingen ten gevolge waarvan een bodemverontreiniging wordt verminderd of verplaatst, indien dat gebeurt overeenkomstig het bepaalde bij of krachtens de Wet bodembescherming;
- c. voor het uitvoeren van bodemonderzoeken die bij of krachtens de wet zijn voorgeschreven;

- d. voor het slaan van een boorput in een beekdal;
- e. voor zover gedeputeerde staten voor de daar verboden handelingen algemene regels krachtens artikel 2.2 hebben vastgesteld en gehandeld wordt in overeenstemming met die regels.

#### Artikel 4.5.3 *Ontheffing*

- 1. Gedeputeerde staten kunnen ontheffing verlenen van de verboden van artikel 4.5.1, tweede lid
- 2. De ontheffing als bedoeld in het vorige lid wordt aangewezen als een ontheffing als bedoeld in art. 1.3a eerste lid Wet milieubeheer.

### **Paragraaf 4.6 *Stiltegebieden***

#### Artikel 4.6.1 *Motorvoertuigen en bromfietsen*

- 1. Het is verboden zich in een stiltegebied buiten een inrichting met een motorvoertuig of een bromfiets met draaiende verbrandingsmotor te bevinden buiten de voor deze voertuigen openstaande wegen en terreinen.
- 2. Het is verboden in een stiltegebied een toertocht of wedstrijd voor motorvoertuigen of bromfietsen te houden of daaraan deel te nemen.
- 3. Onder motorvoertuig wordt verstaan wat het Reglement verkeersregels en verkeerstekens 1990 daaronder verstaat.

#### Artikel 4.6.2 *Lawaaiige apparaten*

- 1. Het gebruik van de volgende apparaten buiten een inrichting is in een stiltegebied verboden:
  - a. motorisch aangedreven werktuigen;
  - b. omroepinstallaties, sirenes, hoorns en soortgelijke apparaten;
  - c. modelvliegtuigen, modelboten en modelauto's, aangedreven door verbrandingsmotoren;
  - d. muziekinstrumenten en andere geluidsapparaten, al dan niet gekoppeld aan geluidversterkers;
  - e. waterscooters, aangedreven door verbrandingsmotoren;
  - f. knalapparatuur en vuurwerk, tenzij het tweede lid van toepassing is;
  - g. vuurwapens, tenzij het derde lid van toepassing is.
- 2. Het gebruik van knalapparatuur en van vuurwerk is niet verboden:
  - a. indien dat noodzakelijk is voor het oproepen van personen of om dreigend gevaar af te wenden;
  - b. in de periode rondom de jaarwisseling, voor zover toegestaan bij de Algemene plaatselijke verordening.
- 3. Het gebruik van vuurwapens is niet verboden:
  - a. om een noodsein te geven;
  - b. voor jacht, beheer of schadebestrijding overeenkomstig de Flora- en faunawet.

#### Artikel 4.6.3 *Uitzonderingen en ontheffingen*

- 1. De verboden van de artikelen 4.6.1 en 4.6.2 zijn niet van toepassing:
  - a. op de uitoefening door politie en brandweer van hun wettelijke taken en op ambulancevervoer;
  - b. op normale werkzaamheden die nodig zijn in verband met de uitoefening van het agrarisch bedrijf, met bosbouw of met het beheer van het gebied;



- c. op wielertochten die voorkomen op de kalender van de Union Cycliste Internationale of van de Koninklijke Nederlandsche Wielren Unie en op het gebruik van omroepinstallaties, sirenes, hoorns en dergelijke daarbij door personen die zijn belast met de leiding van deze wedstrijden.
2. Gedeputeerde staten kunnen ontheffing verlenen van de verboden van de artikelen 4.6.1 en 4.6.2, eerste lid (stiltegebiedsontheffing).
3. De ontheffing als bedoeld in het vorige lid wordt aangewezen als een ontheffing als bedoeld in art. 1.3a eerste lid Wet milieubeheer.

## **Hoofdstuk 5 Water**

### ***Paragraaf 5.1 Algemeen***

#### Artikel 5.1.1 *Begrippen en reikwijdte*

1. In dit hoofdstuk wordt verstaan onder beheerder, beheerplan, infiltreren, legger, Minister, onttrekken van grondwater, primaire waterkering, regionale wateren en regionaal waterplan: dat wat daaronder wordt verstaan in de Waterwet.
2. Dit hoofdstuk is van toepassing op de regionale wateren.

### ***Paragraaf 5.2 Regionale waterkeringen***

#### Artikel 5.2.1 *Veiligheidsnorm regionale waterkeringen*

1. Op de kaarten behorende bij deze verordening is voor de aangewezen regionale waterkeringen of delen daarvan de veiligheidsnorm aangegeven als de gemiddelde overschrijdingskans per jaar of als vaste kruinhoogte.
2. Gedeputeerde staten kunnen een technische leidraad vast stellen voor het ontwerp van regionale waterkeringen. Deze strekt tot aanbeveling voor de beheerder.
3. Gedeputeerde staten kunnen de hydraulische randvoorwaarden vast stellen voor de door de beheerder te verrichten toetsing van regionale waterkeringen.
4. Gedeputeerde staten kunnen voorschriften vast stellen voor de door de beheerder te verrichten beoordeling van de veiligheid van regionale waterkeringen en stellen ten behoeve van die beoordeling de maatgevende waterstanden vast.
5. Gedeputeerde staten stellen na overleg met de beheerder nadere regels omtrent het tijdstip waarop de verschillende regionale waterkeringen moeten voldoen aan de veiligheidsnorm.

### ***Paragraaf 5.3 Normering regionale wateroverlast***

#### Artikel 5.3.1 *Normen wateroverlast*

1. Op de kaarten behorende bij deze verordening is voor verschillende te onderscheiden gebieden de norm aangegeven waarop de bergings- en afvoercapaciteit van de regionale wateren moeten zijn ingericht.
2. Gedeputeerde staten kunnen nadere regels stellen omtrent de door de beheerder te verrichten beoordeling van de bergings- en afvoercapaciteit van de regionale wateren.

3. Gedeputeerde staten stellen na overleg met de beheerder nadere regels omtrent het tijdstip waarop de bergings- en afvoercapaciteit van de verschillende regionale wateren moeten voldoen aan de aangegeven normen.

#### **Paragraaf 5.4 Verslag toetsing watersysteem**

##### Artikel 5.4.1 *Verslag toetsing watersysteem*

1. De beheerder brengt, vanwege de zorg die op hem rust voor de handhaving van de veiligheidsnorm, bedoeld in artikel 5.2.1, eerste lid, periodiek verslag uit aan gedeputeerde staten over de algemene waterstaatkundige toestand van de regionale waterkeringen onder zijn beheer.
2. Het verslag bevat een beoordeling van de veiligheid. Die beoordeling geschiedt in het licht van de veiligheidsnorm, technische leidraad en voorschriften bedoeld in artikel 5.2.1 en de legger bedoeld in artikel 5.7.1.
3. De beheerder brengt, vanwege de zorg die op hem rust voor de handhaving van de normen, bedoeld in artikel 5.3.1, periodiek verslag uit aan gedeputeerde staten over de algemene waterstaatkundige toestand van de regionale wateren onder zijn beheer.
4. Het verslag bevat een beoordeling van de regionale wateren met het oog op de bergings- en afvoercapaciteit waarop zij moeten zijn ingericht. Die beoordeling geschiedt in het licht van de normen en voorschriften bedoeld in artikel 5.3.1 en de legger bedoeld in artikel 5.7.1.
5. Indien de beoordeling daartoe aanleiding geeft, bevatten de verslagen een omschrijving van de voorzieningen die op een daarbij aan te geven termijn nodig worden geacht.
6. Gedeputeerde staten stellen na overleg met de beheerder vast wanneer de verslagen voor de eerste maal en met welke frequentie daarna worden uitgebracht.
7. Gedeputeerde staten kunnen nadere voorschriften stellen met betrekking tot vorm en inhoud van de verslagen.

#### **Paragraaf 5.5 Regionaal waterplan**

##### Artikel 5.5.1 *Inhoud regionaal waterplan*

1. Het regionaal waterplan bevat, naast het bepaalde in artikel 4.4 van de Waterwet, één of meer kaarten met bijbehorende verklaring waarin de hoofdlijnen van het waterbeleid in beeld zijn gebracht.
2. De ruimtelijke aspecten bedoeld in artikel 4.4, eerste lid, van de Waterwet worden in het regionaal waterplan aangeduid.

##### Artikel 5.5.2 *Procedurele bepalingen regionaal waterplan*

1. Gedeputeerde staten voeren, ter voorbereiding van het regionaal waterplan, ten minste overleg met het dagelijks bestuur van het waterschap, de hoofdingenieur directeur van Rijkswaterstaat en de colleges van burgemeester en wethouders van de binnen het plangebied liggende gemeenten.
2. Gedeputeerde staten raadplegen ter voorbereiding van het regionaal waterplan de Minister en gedeputeerde staten van de aangrenzende provincies en de beheerder van de grensoverschrijdende dan wel grensvormende watersystemen.

3. Op de voorbereiding van het regionaal waterplan is afdeling 3.4 van de Algemene wet bestuursrecht van toepassing.
4. Een ieder heeft de gelegenheid zijn zienswijze op het regionaal waterplan schriftelijk of mondeling in te brengen.
5. Binnen vier weken na vaststelling van het regionaal waterplan brengen gedeputeerde staten de bestuursorganen genoemd in het eerste lid daarvan op de hoogte.

#### Artikel 5.5.3 *Uitwerking regionaal waterplan*

1. In het regionaal waterplan kan worden bepaald dat gedeputeerde staten het regionaal waterplan of onderdelen daarvan moeten of kunnen uitwerken volgens in het regionaal waterplan gegeven regels.
2. Het besluit tot uitwerking maakt deel uit van het regionaal waterplan.
3. Op het besluit is artikel 5.5.2 van overeenkomstige toepassing.

### **Paragraaf 5.6 Beheerplan**

#### Artikel 5.6.1 *Inhoud beheerplan*

1. Het beheerplan bevat, naast het bepaalde in artikel 4.6 van de Waterwet, ten minste:
  - a. de beschrijving van de bestaande toestand van het watersysteem;
  - b. het beleid inzake het beheer gericht op functies en doelstellingen van de watersystemen;
  - c. de beschrijving van de maatregelen met een zodanige prioriteitstelling en fasering dat de doelstellingen van het regionaal waterplan worden verwerkelijkt;
  - d. een raming van de kosten van maatregelen in de planperiode, inzicht in de dekking van die kosten en een indicatie van het verloop van de op te leggen omslagen of heffingen;
  - e. het gewenste grond- en oppervlaktewaterregiem voor de aan het oppervlaktewater en het freatisch grondwater toegekende functies;
  - f. één of meer kaarten, waarop de bestaande en geplande waterstaatswerken staan aangegeven.
2. Het beheerplan is voorzien van een toelichting, waarin ten minste is opgenomen:
  - a. de aan het plan ten grondslag liggende afwegingen en uitkomsten van de eventueel uitgevoerde onderzoeken;
  - b. een overzicht van de manier waarop en de mate waarin de maatregelen de strategische doelstellingen in het regionaal waterplan verwerkelijken.

#### Artikel 5.6.2 *Procedurele bepalingen beheerplan*

1. Op de voorbereiding en de bekendmaking van het beheerplan is artikel 5.5.2, met uitzondering van het raadplegen van de Minister, van overeenkomstige toepassing.
2. Het dagelijks bestuur kan besluiten dat de procedure van afdeling 3.4 van de Algemene wet bestuursrecht niet wordt toegepast bij het actualiseren van het maatregelenprogramma of het gewenste grond- en oppervlaktewaterregiem als bedoeld in artikel 5.6.1, eerste lid, indien redelijkerwijs kan worden aangenomen dat aan die toepassing geen behoefte bestaat.
3. Een vastgesteld beheerplan wordt toegezonden aan de Minister.

#### Artikel 5.6.3 *Uitwerking beheerplan*

1. In het beheerplan kan worden bepaald dat het dagelijks bestuur van het waterschap het beheerplan of onderdelen daarvan moet of kan uitwerken volgens in het beheerplan gegeven regels.

2. Het besluit tot uitwerking maakt deel uit van het beheerplan.

#### Artikel 5.6.4 *Voortgangsrapportage uitvoering beheerplan*

1. De beheerder rapporteert tenminste een maal per jaar aan gedeputeerde staten over de voortgang van de uitvoering van het beheerplan, de mate waarin de gestelde doelen worden bereikt, de redenen van eventuele afwijkingen en de voorgestelde maatregelen.
2. Gedeputeerde staten kunnen nadere voorschriften stellen met betrekking tot tijdstip, vorm en inhoud van de rapportage.

### **Paragraaf 5.7 Waterstaatswerken**

#### Artikel 5.7.1 *Legger waterstaatswerken*

1. De legger bedoeld in artikel 5.1 van de Waterwet bevat naast het bepaalde in het tweede lid van dat artikel in ieder geval:
  - a. het lengteprofiel en dwarsprofielen van de primaire en regionale waterkeringen;
  - b. een omschrijving van de ondersteunende kunstwerken en de bijzondere constructies die deel uitmaken van de waterstaatswerken.
2. Voor wateren met een maatgevende afvoer van minder dan 25 liter per seconde, vrij meanderende wateren en onderdelen van watersystemen die incidenteel watervoerend zijn geldt de verplichting als bedoeld in artikel 5.1 van de Waterwet tot omschrijving van vorm, afmeting en constructie niet. De ligging van deze wateren wordt als lijnelement of in de vorm van een zone aangegeven en ondersteunende kunstwerken worden omschreven.
3. Voor wateren met een maatgevende afvoer van minder dan 15 liter per seconde gelden de verplichtingen als bedoeld in artikel 5.1 van de Waterwet niet.
4. Gedeputeerde staten kunnen, mede op verzoek, bepalen dat artikel 5.1, eerste lid, van de Waterwet gedurende een daarbij vast te stellen termijn niet van toepassing is op daarbij aan te wijzen waterkeringen of onderdelen daarvan.

#### Artikel 5.7.2 *Projectprocedure voor waterstaatswerken*

Gedeputeerde staten kunnen, mede op verzoek, de procedure van paragraaf 2 van hoofdstuk 5 van de Waterwet van toepassing verklaren op projectplannen van bovenlokale betekenis die met spoed en op gecoördineerde wijze tot stand moeten worden gebracht.

## **Paragraaf 5.8 Grondwateronttrekking**

### Artikel 5.8.1 *Grondwaterregister*

1. Gedeputeerde staten dragen zorg voor een register van inrichtingen voor het onttrekken van grondwater of het infiltreren van water met vermelding van de vergunningen en van de gegevens die op grond van of krachtens artikel 6.11 van het Waterbesluit aan hen of aan de beheerder worden verstrekt.
2. Het dagelijks bestuur van het waterschap verstrekt de gegevens aan gedeputeerde staten.
3. Gedeputeerde staten kunnen een inrichting ambtshalve inschrijven, waarbij de aanvang van een onttrekking als datum van inschrijving geldt.

### Artikel 5.8.2 *Instructiebepalingen grondwater*

1. De beheerder regelt in de keur dat iedere grondwateronttrekking verboden is in de bufferzones verdroogde natuurgebieden en grondwateronttrekkingen met een capaciteit van meer dan 10 m<sup>3</sup> per uur in het overige gebied ten noorden van de Feldbiss en de Eerste Noord-Oost Hoofdbreuk. De bufferzones en de breuklijnen zijn aangeduid op de kaarten behorende bij deze verordening..
2. De beheerder regelt in de keur dat het verboden is grondwater te onttrekken of water te infiltreren beneden de bovenkant van de Bovenste Brunssumklei in het gebied Roerdalslenk en beneden 5 meter +NAP in het gebied Venloschol. De gebieden Roerdalslenk en Venloschol zijn aangeduid op de bijlage bij dit artikel.
3. De beheerder regelt in de keur dat voor beregening en bevloeiing in de landbouw slechts ontheffing kan worden verleend indien het aantal putten en de totale pompcapaciteit die volgens de daarvoor geldende wettelijke bepalingen op 22 december 2009 legaal aanwezig waren niet toenemen, met dien verstande dat binnen een bufferzone een onttrekking voorts niet dicht bij een natuurgebied plaatsheeft.
4. De beheerder regelt in de keur dat slechts ontheffing kan worden verleend van het verbod in het tweede lid voor een onttrekking die uitsluitend bestemd is voor menselijke consumptie.
5. De beheerder regelt in de keur dat bij beëindiging van een onttrekking de put zo wordt afgedicht dat grondwaterverontreiniging wordt voorkomen.

### Artikel 5.8.3 *Uitzondering vergunningplicht*

1. Het verbod als bedoeld in artikel 6.4, eerste lid, aanhef en onder b, van de Waterwet en de verplichtingen als bedoeld in artikel 6.11, eerste tot en met vierde lid, van het Waterbesluit gelden buiten een bufferzone niet voor bodemenergiesystemen waarbij de te onttrekken hoeveelheid ten hoogste 10 m<sup>3</sup> per uur bedraagt, mits:
  - a. in het gebied Roerdalslenk niet dieper dan de bovenkant van de Bovenste Brunssumklei;
  - b. in het gebied Venloschol niet dieper dan 5 meter boven NAP.
2. Aan gedeputeerde staten wordt melding gedaan van naam en adres van de melder en van coördinaten, diepte en debiet van het bodemenergiesysteem.

## Hoofdstuk 6 Ontgroningen

### Artikel 6.1.1 *Vrijstellingen*

1. Het verbod van artikel 3, eerste lid, van de Ontgroningenwet geldt niet voor de volgende handelingen:
  - a. ontgroningen van ten hoogste 3 meter beneden het oorspronkelijke maaiveld, met een oppervlakte van ten hoogste 400 m<sup>2</sup> en een volume van ten hoogste 500 m<sup>3</sup>;
  - b. ontgroningen voor de normale uitoefening van land-, tuin- of bosbouw;
  - c. ontgroningen die uitsluitend worden verricht ten behoeve van een grondboring of het slaan van een put, of voor het leggen van kabels en buizen en dergelijke, die in de grond plegen te worden gelegd;
  - d. het doen van opgravingen als bedoeld in artikel 1, onder h, van de Monumentenwet 1988.
2. Het verbod van artikel 3, eerste lid, van de Ontgroningenwet geldt evenmin voor:
  - a. Het ontgronden op de plaats waar een infrastructureel werk, industrieterrein, bouwwerk, sportveld, begraafplaats of bassin wordt aangelegd, onderhouden, veranderd of opgeruimd of ten behoeve van dat werk de bodem wordt gesaneerd overeenkomstig de Wet bodembescherming, mits de uitvoering van het werk in overeenstemming is met het geldende ruimtelijk plan als bedoeld in artikel 2.1.1;
  - b. Het uitvoeren van een natuurbouwproject gelegen in de Goudgroene natuurzone als bedoeld in artikel 2.6.1, onder a, mits grondlagen op grotere diepte dan 0,5 m beneden het oorspronkelijke maaiveldniveau ongemoeid blijven.
  - c. Het uitvoeren van een project mits de uitvoering van het project in overeenstemming is met het geldende ruimtelijk plan als bedoeld in artikel 2.1.1, en mits niet dieper dan 3 meter beneden het oorspronkelijke maaiveldniveau en maximaal 10.000 m<sup>3</sup> wordt ontgraven.
3. Onverminderd het bepaalde in het tweede lid, geldt voor de onder a tot en met c van het tweede lid bedoelde werken en projecten, de voorwaarde dat het ontgronden niet verder gaat dan voor de technische realisering van dat werk of project noodzakelijk is.

### Artikel 6.1.2 *Ontgrondingsvergunningen*

1. Een aanvraag om ontgrondingsvergunning als bedoeld in artikel 8, tweede lid, van de Ontgroningenwet wordt gedaan met gebruikmaking van het door gedeputeerde staten vastgestelde formulier.
2. Gedeputeerde staten kunnen een aanvraag om verlening of wijziging van een ontgrondingsvergunning buiten behandeling laten indien de aanvrager niet de eigenaar is van het terrein waarop de aanvraag betrekking heeft en hij niet een verklaring van toestemming van de eigenaar overlegt.
3. Gedeputeerde staten kunnen bestuursorganen en adviseurs in de gelegenheid stellen advies uit te brengen over een aanvraag.
4. De uniforme openbare voorbereidingsprocedure van afdeling 3.4 van de Algemene wet bestuursrecht is van toepassing op de voorbereiding van besluiten op aanvragen om verlening, wijziging of intrekking van een ontgrondingsvergunning. Indien de aanvraag betrekking heeft op een wijziging van een bestaande

ontgrondingsvergunning van ondergeschikte aard, wordt de procedure gevolgd zoals beschreven in Titel 4.1 van de Algemene wet bestuursrecht.

## **Hoofdstuk 7 Andere onderwerpen**

### ***Paragraaf 7.1 Provinciale wegen***

#### **Artikel 7.1.1 *Wegen***

1. In dit artikel wordt verstaan onder wegen: rijbanen, paden, trottoirs, alsmede al hetgeen naar de aard van de weg daartoe behoort, waaronder de tot de weg behorende voorzieningen in, op, onder en boven de weg, voor zover in beheer bij de provincie.
2. Het is verboden het voor het verkeer noodzakelijke uitzicht op of nabij een weg te belemmeren of de veiligheid of de doorstroming van het verkeer op een weg in gevaar te brengen.
3. Het is verboden om zonder of in strijd met een vergunning, verleend door gedeputeerde staten:
  - a. een weg te gebruiken in strijd met het doel daarvan;
  - b. veranderingen aan de weg aan te brengen;
  - c. boven, op, in of onder een weg een werk aan te brengen, te houden, te veranderen of te verwijderen. Deze verboden gelden niet voor handelingen die worden verricht in opdracht van gedeputeerde staten. Gedeputeerde staten kunnen nadere regels stellen ten aanzien van de hier genoemde verboden.
4. De vergunning kan in elk geval worden gewijzigd of ingetrokken indien:
  - a. de vergunning is verleend op grond van onjuiste of onvolledige gegevens en de vergunning niet of anders zou zijn verleend als de juiste gegevens bekend waren geweest;
  - b. gehandeld is of wordt in strijd met een aan de vergunning verbonden voorschrift;
  - c. van de vergunning gedurende twee jaren geen gebruik is gemaakt;
  - d. gedeputeerde staten dit nodig achten in het belang van het gebruik of de bescherming van de weg.
5. De verboden van het derde lid gelden niet voor zover gedeputeerde staten algemene regels voor de daar verboden handelingen hebben vastgesteld en gehandeld wordt in overeenstemming met deze regels.
6. Voordat burgemeester en wethouders van de gemeente waarin de weg is gelegen een omgevingsvergunning verlenen als bedoeld in artikel 2.2, eerste lid, onder d, e en h van de Wet algemene bepalingen omgevingsrecht, vragen burgemeester en wethouders advies aan gedeputeerde staten. Indien burgemeester en wethouders afwijken van het advies doen zij daarvan gelijktijdig met de bekendmaking van het besluit mededeling aan gedeputeerde staten.

### ***Paragraaf 7.2 Rioolplichtontheffing***

#### **Artikel 7.2.1 *Rioolplichtontheffing***

1. Een aanvraag om ontheffing van de gemeentelijke rioolplicht als bedoeld in artikel 10.33, tweede lid, van de Wet milieubeheer (rioolplichtontheffing) met betrekking tot percelen gelegen in waterwingebied, grondwaterbeschermingsgebied en het Beschermingsgebied Nationaal Landschap Zuid-Limburg, bevat ten minste het volgende:
  - a. een overzicht van de in de gemeente aanwezige vuilwaterrioolvoorzieningen;

- b. een kaart van het gebied waarop de aanvraag betrekking heeft op een schaal van 1:25.000, met een overzicht van de niet op het gemeentelijke riool aangesloten percelen die alsnog zullen worden aangesloten, alsmede van de percelen waarop de aanvraag betrekking heeft;
  - c. een of meer kaarten op een schaal van of herleidbaar tot 1:10.000, waarop de percelen zijn aangegeven waarop de aanvraag betrekking heeft;
  - d. voor al deze percelen een overzicht van de kosten van aansluiting;
  - e. voor elke bebouwde kom van waaruit afvalwater met een vervuilingswaarde van minder dan 2000 inwonerequivalenten wordt geloosd, een overzicht van de maatregelen die zijn of worden genomen om dat afvalwater te verwerken;
  - f. het door de gemeenteraad vastgestelde beleid met betrekking tot de niet op het gemeentelijke riool aangesloten percelen;
  - g. de resultaten van het overleg over de voorgenomen aanvraag met de waterbeheerders als bedoeld in de Waterwet, indien dat overleg heeft plaatsgehad.
2. Gedeputeerde staten stellen de in het eerste lid onder g bedoelde waterbeheerders en het drinkwaterbedrijf in de gelegenheid advies uit te brengen over het ontwerpbesluit.

### **Paragraaf 7.3 Gesloten stortplaatsen**

#### Artikel 7.3.1 *Gesloten stortplaatsen*

1. De volgende leden van dit artikel hebben uitsluitend betrekking op de stortplaats te Roerdalen, te Landgraaf, te Schinnen en te Weert, op de bedrijfsgebonden stortplaats Louisegroeve te Sittard-Geleen en op de baggerspecielocaties te Meers en te Swalmen, vanaf het tijdstip dat gedeputeerde staten voor de betreffende stortplaats een sluitingsverklaring op grond van artikel 8.47 van de Wet milieubeheer hebben afgegeven (gesloten stortplaatsen).
2. Het is verboden in, op, onder of boven een gesloten stortplaats andere handelingen te verrichten dan die ter uitvoering van het voor de stortplaats geldende nazorgplan als ze nadelige gevolgen kunnen hebben voor de nazorgvoorzieningen van de stortplaats. Ook is het verboden handelingen na te laten indien ten gevolge daarvan de instandhouding van de nazorgvoorzieningen belemmerd kan worden, dan wel de aanwezige nazorgvoorzieningen beschadigd kunnen worden. De verboden zijn niet van toepassing op handelingen die betrekking hebben op het oprichten, veranderen of in werking hebben van een inrichting voor zover deze is vergund krachtens artikel 2.1 van de Wet algemene bepalingen omgevingsrecht in verband met artikel 3.4 van het Besluit omgevingsrecht.
3. Gedeputeerde staten kunnen ontheffing (stortplaatsontheffing) verlenen van de in het tweede lid, gestelde verboden indien het belang dat de gesloten stortplaats geen nadelige gevolgen voor het milieu veroorzaakt, zich daartegen niet verzet.  
Aan een ontheffing kunnen in ieder geval voorschriften worden verbonden die tot doel hebben:
  - a. de bereikbaarheid van de nazorgvoorzieningen te garanderen;
  - b. aantasting van de nazorgvoorzieningen te voorkomen;
  - c. te voorkomen dat de uitvoering van de nazorg anderszins wordt belemmerd. Een aanvraag om ontheffing bevat ten minste het volgende:
    - i. naam en adres van de aanvrager;
    - ii. een omschrijving van het voorgenomen gebruik van de gesloten stortplaats, de kadastrale aanduiding en een kadastrale kaart van het gebied van de stortplaats en met aanduiding van het gebied waar voorzieningen ter bescherming van het milieu (nazorgvoorzieningen) aanwezig zijn;



- iii. een omschrijving van de maatregelen die worden getroffen om de bereikbaarheid van de nazorgvoorzieningen te waarborgen, aantasting van de nazorgvoorzieningen te voorkomen en anderszins de uitvoering van de nazorg niet te belemmeren;
- iv. een beschrijving van de wijze van monitoring en evaluatie van de uitvoering van de onder c bedoelde maatregelen en de rapportage daarover aan gedeputeerde staten.

#### **Paragraaf 7.4 Bedrijventerreinen met provinciale geluidcontour**

##### *Artikel 7.4.1 Bedrijventerreinen met provinciale geluidcontour*

De volgende bedrijventerrein met provinciale geluidcontour worden aangewezen als industrieterreinen als bedoeld in artikel 163, tweede lid, van de Wet geluidhinder:

- a. Chemelot;
- b. NedCar, NedCar Yard, Industrial Park Swentibold.

De bedrijventerrein met provinciale geluidcontour worden aangegeven op de bij deze verordening behorende kaarten.

## **Hoofdstuk 8 Ontheffingen en meldingen**

### *Artikel 8.1.1 Ontheffingen*

1. Op de voorbereiding van besluiten inzake ontheffingen krachtens deze verordening is de uniforme openbare voorbereidingsprocedure van afdeling 3.4 van de Algemene wet bestuursrecht van toepassing. Daarbij geldt tevens het volgende lid.
2. Gedeputeerde staten kunnen de toepassing van de uniforme openbare voorbereidingsprocedure geheel of gedeeltelijk achterwege laten indien uit het oogpunt van bescherming van het milieu redelijkerwijs geen zienswijzen zijn te verwachten of indien de aanvraag betrekking heeft op een handeling waarvan de uitvoering als gevolg van een buitengewone omstandigheid op korte termijn nodig is.
3. Gedeputeerde staten stellen het college van burgemeester en wethouders van de betrokken gemeente, de waterbeheerder en het betrokken drinkwaterbedrijf voor zover het hun belangen betreft, in de gelegenheid advies uit te brengen.

### *Artikel 8.1.2 Besluit op aanvraag om ontheffing; wijziging en intrekking*

De artikelen 2.14 (in aanmerking te nemen omstandigheden en belangen), 2.22 (voorschriften), 2.23 (termijnen) en paragraaf 2.6 (wijziging en intrekking) van de Wet algemene bepalingen omgevingsrecht zijn van overeenkomstige toepassing op de ontheffingen ingevolge deze verordening.

### *Artikel 8.1.3 Ontheffinghouder*

1. Een ontheffing geldt voor eenieder die de handeling uitvoert waarop zij betrekking heeft. De ontheffinghouder draagt ervoor zorg dat de aan de ontheffing verbonden voorschriften worden nageleefd.
2. Indien een ontheffing zal gaan gelden voor een ander dan de aanvrager of de ontheffinghouder, meldt de aanvrager, onderscheidenlijk de ontheffinghouder dat ten minste een maand voordien aan het bevoegd gezag.

3. In afwijking van de bepaalde in het eerste lid, geldt een ontheffing als bedoeld in artikel 7.2.1, eerste lid, of 7.3.1, derde lid, slechts voor degene aan wie zij is verleend, tenzij bij de ontheffing anders bepaald.

#### Artikel 8.1.4 *Meldingen*

1. Een melding op grond van deze verordening bevat in ieder geval:
  - a. de naam en het adres van de melder;
  - b. de dagtekening;
  - c. een beschrijving van de activiteit;
  - d. een duidelijke aanduiding op kaart van de plaats waar de activiteit wordt uitgeoefend;
  - e. op welke wijze wordt voldaan aan de desbetreffende voorschriften krachtens deze verordening.
2. Een melding ingevolge artikel 4.3.4, tweede lid, wordt gedaan aan het bevoegd gezag indien dat wettelijk is voorgeschreven en anders aan gedeputeerde staten. In andere gevallen wordt een melding gedaan aan gedeputeerde staten.
3. De melding aan gedeputeerde staten wordt gedaan op een door hen verstrekt formulier.
4. De melding wordt gedaan uiterlijk vier weken voor de uitvoering.
5. Het bestuursorgaan stuurt een afschrift van een melding als bedoeld in hoofdstuk 4 aan het drinkwaterbedrijf.

#### Artikel 8.1.5 *Ontheffingen hoofdstuk 2*

1. De bepalingen van dit hoofdstuk zijn niet van toepassing op ontheffingen als bedoeld in artikel 2.1.2.
2. De bepalingen van dit hoofdstuk zijn niet van toepassing op ontheffingen als bedoeld in hoofdstuk 3 van deze verordening.

## **Hoofdstuk 9 Nadeelcompensatie**

#### Artikel 9.1.1 *Toepasselijkheid*

1. Op aanvragen tot vergoeding van kosten of schade ten gevolge van deze verordening of een krachtens deze verordening genomen besluit, alsmede op verzoeken om schadevergoeding als bedoeld in artikel 7.14 van de Waterwet en onderzoek als bedoeld in artikel 7.19 van de Waterwet is de Regeling nadeelcompensatie provincie Limburg van toepassing.
2. Het eerste lid is niet van toepassing op schade als bedoeld in paragraaf 3.7 van deze verordening.

## **Hoofdstuk 10 Straf-, overgangs- en slotbepalingen**

#### Artikel 10.1.1 *Strafbepalingen en opsporing*

1. Overtreding van krachtens artikel 4.1.2 gegeven algemene regels, van artikel 4.2.1, 4.2.2, 4.2.3, 4.3.1, 4.3.2, 4.3.3, 4.3.4, 4.4.1, 4.4.2, 4.5.1, 4.6.1, 4.6.2, 7.3.1, mede in verband met artikel 2.3 van de Wet algemene bepalingen omgevingsrecht, of in strijd met een voorschrift of beperking verbonden aan een krachtens artikel 4.2.5, 4.3.5, 4.4.4, 4.5.3, 4.6.3 of 7.3.1 gegeven ontheffing is een strafbaar feit.

2. Overtreding van artikel 7.1.1, tweede of derde lid, mede in verband met artikel 2.3 van de Wet algemene bepalingen omgevingsrecht, of in strijd met een voorschrift of beperking, verbonden aan een krachtens artikel 7.1.1, derde lid, gegeven vergunning, wordt gestraft met hechtenis van ten hoogste drie maanden of een geldboete van de tweede categorie.
3. Met de opsporing van de in het eerste en tweede lid genoemde overtredingen zijn behalve de in artikel 141 van het Wetboek van Strafvordering genoemde ambtenaren tevens belast de door gedeputeerde staten aangewezen ambtenaren.

#### Artikel 10.1.2 *Intrekken verordeningen*

De Omgevingsverordening Limburg (Provinciaal Blad 2013, nr. 49), de Verordening wonen Zuid-Limburg (Provinciaal Blad 2013, nr. 57) en de Verordening veehouderijen en Natura 2000 provincie Limburg (Provinciaal Blad 2013, nr. 87) worden ingetrokken.

#### Artikel 10.1.3 *Overgangsbepaling*

1. Ontheffingen en vergunningen, verleend krachtens de Provinciale milieuverordening Limburg, de Ontgrondingenverordening Limburg, de Wegenverordening Provincie Limburg 2008 of een van de in artikel 10.1.2 genoemde verordeningen gelden als ontheffingen en vergunningen krachtens de Omgevingsverordening Limburg 2014.
2. Een aanvraag om ontheffing of vergunning, gedaan onder de Omgevingsverordening Limburg wordt zoveel mogelijk afgehandeld overeenkomstig de Omgevingsverordening Limburg 2014.
3. Het bevoegd gezag verbindt de voorschriften als bedoeld in artikel 4.3.3 aan een omgevingsvergunning uiterlijk op 31 december 2014.
4. Aan de voorschriften als bedoeld in artikel 4.3.4 wordt uiterlijk op 31 december 2018 voldaan, met uitzondering van het voorschrift als bedoeld in artikel 4.3.3, vijfde lid, aanhef en onder c (tussentijds bodemonderzoek).
5. De verboden bedoeld in de artikelen 4.2.3 aanhef en onder I, mede in verband met artikel 4.3.1, eerste lid, artikel 4.3.1, zesde lid, artikel 4.4.1, eerste lid, onder a, en 4.4.2, eerste lid, onder c, gelden niet voor bodemenergiesystemen die waren aangelegd voor 1 november 2009, of waarvoor voor die datum een vergunning op grond van de Grondwaterwet, of een ontheffing op grond van artikel 5.34, eerste lid van de Provinciale Milieuverordening Limburg was verleend.
6. Hoofdstuk 2 is niet van toepassing op ruimtelijke plannen die vóór de inwerkingtreding van deze verordening zijn vastgesteld of in ontwerp ter inzage zijn gelegd.
7. De artikelen 2.4.1 tot en met 2.4.6 alsmede artikel 2.5.3 zijn niet van toepassing op ruimtelijke plannen die uiterlijk op de dag van publicatie van de Wijzigingsverordening Omgevingsverordening Limburg 2014 in het Provinciaal Blad zijn vastgesteld of in ontwerp ter inzage zijn gelegd. Artikel 2.4.2 is evenmin van toepassing op ruimtelijke plannen waarvoor gedeputeerde staten de hardheidsclausule als bedoeld in de aanhef onder C van de Gewijzigde beleidsregel 'Kwaliteitscriteria nieuwe woningen Zuid-Limburg' hebben toegepast, zulks met inachtneming van de in de daarop betrekking hebbende besluiten genoemde termijnen.
8. Artikel 2.13.2., eerste, tweede en derde lid, is niet van toepassing op ruimtelijke plannen die uiterlijk op de dag van publicatie van de Wijzigingsverordening Paragraaf 2.13 Zilvergroene natuurzone van de Omgevingsverordening Limburg 2014 in het Provinciaal Blad zijn vastgesteld of in ontwerp ter inzage zijn gelegd.

Artikel 10.1.4 *Citeertitel*

Deze verordening wordt aangehaald als: Omgevingsverordening Limburg 2014.

## **Bijlagen**

### **Bijlage bij paragraaf 2.4 Bestuursafspraken regionale uitwerking POL2014**

#### 2.4 Bestuursovereenkomsten uitwerking POL2014

##### Bijlage 1 Noord

<https://portal.prvlimburg.nl/multimedia/POL2014/bestuursafspraken Noord ondertekend.pdf>

##### Bijlage 2 Midden

<https://portal.prvlimburg.nl/multimedia/POL2014/bestuursafspraken Midden ondertekend.pdf>

##### Bijlage 3 Zuid

[https://portal.prvlimburg.nl/multimedia/POL2014/Bestuursovereenkomst\\_regionale\\_afspraken\\_zuid\\_limburg.pdf](https://portal.prvlimburg.nl/multimedia/POL2014/Bestuursovereenkomst_regionale_afspraken_zuid_limburg.pdf)

**Bijlage bij artikel 2.7.2, derde lid, en artikel 2.13.2, vierde lid, van de Omgevingsverordening Limburg 2014:  
Kernkwaliteiten Bronsgroene landschapszone en Zilvergroene natuurzone**

<b>Kernkwaliteit</b>	<b>Wat (de belangrijkste aspecten)</b>	<b>Nadere ruimtelijke duiding</b>
<b>Groene karakter</b>	<p><u>Noord- en Midden-Limburg:</u> zie Landschapskader Noord- en Midden-Limburg, deel A, hoofdstuk 4 onder 'Landschapsecologie'</p> <p><u>Zuid-Limburg:</u> Zie: Handvat Kernkwaliteiten Nationaal Landschap Zuid-Limburg</p>	<p>Specifiek per landschapstype in Landschapskader Noord en Midden Limburg</p> <p>Zie: Handvat Kernkwaliteiten Nationaal Landschap Zuid-Limburg</p>
<b>Visueel-ruimtelijk karakter</b>	<p><u>Noord- en Midden-Limburg:</u> zie Landschapskader Noord- en Midden-Limburg, deel A, hoofdstuk 4 onder 'Visueel-ruimtelijk'</p> <p><u>Zuid-Limburg:</u> Zie: Handvat Kernkwaliteiten Nationaal Landschap Zuid-Limburg</p>	<p>Specifiek per landschapstype in Landschapskader Noord en Midden Limburg</p> <p>Zie: Handvat Kernkwaliteiten Nationaal Landschap Zuid-Limburg</p>
<b>Cultuurhistorisch erfgoed</b>	<p><u>Noord- en Midden-Limburg:</u> Verwachte en reeds bekende archeologische waarden, mottes, kastelen, historische bouwkunst, historisch geografische elementen en patronen, zoals wegen- en kavelpatronen, verdedigingswerken, ondergrondse kalksteengroeves, heggen. Zie Landschapskader Noord- en Midden-Limburg, deel A, hoofdstuk 4 onder 'cultuurhistorie'</p> <p><u>Zuid-Limburg:</u> Zie: Handvat Kernkwaliteiten Nationaal Landschap Zuid-Limburg</p>	<p>Vooral punt, lijnlocaties en ensembles</p> <p>Specifiek per landschapstype in Landschapskader Noord en Midden Limburg</p> <p>Zie: Handvat Kernkwaliteiten Nationaal Landschap Zuid-Limburg</p>
<b>Reliëf</b>	<p><u>Noord- en Midden-Limburg:</u> Steilere hellingen, steilranden, holle wegen, droogdalen, grubben, beekdalen, bron- en kwelzones, vochtige laagten, breuktrede, overgangen Maasterrassen, geologische ontsluitingen Zie Landschapskader Noord- en Midden-Limburg, deel A, hoofdstuk 4 onder 'landschapskenmerken' en 'Landschapsecologie' en deel b kaart 4 onder landschapselementen.</p> <p><u>Zuid-Limburg:</u> Zie: Handvat Kernkwaliteiten Nationaal Landschap Zuid-Limburg</p>	<p>Specifiek per landschapstype in Landschapskader Noord en Midden Limburg</p> <p>Zie: Handvat Kernkwaliteiten Nationaal Landschap Zuid-Limburg</p>

**Bijlage bij artikel 2.8.2, derde lid, van de Omgevingsverordening Limburg 2014:  
Kernkwaliteiten Beschermingsgebied Nationaal Landschap Zuid-Limburg**

<b>Kernkwaliteit</b>	<b>Wat (de belangrijkste aspecten)</b>	<b>Nadere ruimtelijke duiding</b>
<b>Reliëf</b>	Steilere hellingen, steilranden, graften, holle wegen, droogdalen, grubben, beekdalen, bron- en kwelzones, vochtige laagten, breuktrede, overgangen Maasterrassen, geologische ontsluitingen	Zie: Handvat Kernkwaliteiten Nationaal Landschap Zuid-Limburg
<b>Open-Besloten</b>	Openheid op plateaus, kleinschaligheid rondom dorpen, op hellingen en in (droog)dalen.	Zie: Handvat Kernkwaliteiten Nationaal Landschap Zuid-Limburg
<b>Groene karakter</b>	Bronbossen, beken, hellingbossen, kalkgraslanden, heischrale graslanden, moerassen, bronnen, zinkflora, mantel- en zoomvegetaties, hellingen met veel graften, grubben en holle wegen	Zie: Handvat Kernkwaliteiten Nationaal Landschap Zuid-Limburg
<b>Cultuurhistorisch erfgoed</b>	Verwachte en reeds bekende archeologische waarden, mottes, kastelen, historische bouwkunst, historisch geografische elementen en patronen, zoals wegen- en kavelpatronen, verdedigingswerken, ondergrondse kalksteengroeves, heggen.	Zie: Handvat Kernkwaliteiten Nationaal Landschap Zuid-Limburg

**Bijlage bij artikel 3.1.1, onder e, van de Omgevingsverordening Limburg 2014:  
Lijst met systemen**

1. Luchtwater;
2. Warmtewisselaar;
3. Warmteheater;
4. Mixluchtventilatie;
5. Biofilter;
6. Putten bij rundvee gekoppeld aan dierplaatsen;
7. Rooster(vloeren) bij rundvee gekoppeld aan dierplaatsen.

**Bijlage bij artikel 3.1.2, eerste lid, van de Omgevingsverordening Limburg 2014:**

Emissiefactoren voor de emissie vanuit het dierenverblijf, inclusief de emissie van de mest die in het dierenverblijf is opgeslagen (Versie september 2015)

Code in RAV	Categorie	Streef-reductie	Emissie in kg NH3 per dierplaats per jaar volgens traditioneel systeem	Streef-emissie in kg NH3 per dierplaats per jaar	Maximale toegestane emissie in kg NH3 per dierplaats per jaar <sup>1</sup>
<b>Runderen</b>					
A 1	diercategorie melk- en kalfkoeien ouder dan 2 jaar	40-70%	13,0	7,8-3,9 Afhankelijk van type stal (open of mechanisch geventileerd en al of niet beweiding)	<b>10,4</b>
A 2	diercategorie zoogkoeien ouder dan 2 jaar <sup>2</sup>	0%	4,1	-	<b>4,1</b>
A 3	diercategorie vrouwelijk jongvee tot 2 jaar	40-85%	4,4	Afhankelijk van type stal (open of mechanisch geventileerd en al of niet beweiding)	<b>4,4</b>
A 4	diercategorie vleeskalveren tot 8 maanden	40-85%	3,5		<b>3,5</b>
A 6	diercategorie vleesstieren en overig vleesvee van 8 tot 24 maanden (roodvleesproductie)	40-85%	5,3		<b>5,3</b>
A 7	Diercategorie fokstieren en overig rundvee ouder dan 2 jaar	40-85%	6,2		<b>6,2</b>
<b>Schapen</b>					
B 1	diercategorie schapen ouder dan 1 jaar, inclusief lammeren tot 45 kg	0%	0,7	0,7	<b>0,7</b>
<b>Geiten</b>					
C 1	diercategorie geiten ouder dan 1 jaar	40-85%	1,9	Afhankelijk van type stal (open of mechanisch geventileerd en al of niet beweiding)	<b>1,9</b>
C 2	diercategorie opfokgeiten van 61 dagen tot en met één jaar	40-85%	0,8		<b>0,8</b>
C 3	diercategorie opfokgeiten en afmestlammeren tot en met 60 dagen	40-85%	0,2		<b>0,2</b>



Code in RAV	Categorie	Streef-reductie	Emissie in kg NH3 per dierplaats per jaar volgens traditioneel systeem	Streef-emissie in kg NH3 per dierplaats per jaar	Maximale toegestane emissie in kg NH3 per dierplaats per jaar <sup>1</sup>
<b>Varkens</b>					
D 1.1	diercategorie biggenopfok (gespeende biggen)	85%	0,69	0,10	<b>0,10</b>
	biologische varkenshouderij <sup>3</sup>	40%			<b>0,69</b>
D 1.2	diercategorie kraamzeugen (incl. biggen tot spenen)	85%	8,3	1,3	<b>1,3</b>
	biologische varkenshouderij <sup>3</sup>	40%			<b>8,3</b>
D 1.3	diercategorie guste en dragende zeugen	85%	4,2	0,63	<b>0,63</b>
	biologische varkenshouderij <sup>3</sup>	40%			<b>4,2</b>
D 2	diercategorie dekberen, 7 maanden en ouder	85%	5,5	0,83	<b>0,83</b>
	biologische varkenshouderij <sup>3</sup>	40%			<b>5,5</b>
D 3	diercategorie vleesvarkens, opfokberen van ca. 25 kg tot 7 maanden, opfokzeugen van ca. 25 kg tot eerste dekking	85%	3,0	0,45	<b>0,45</b>
	biologische varkenshouderij <sup>3</sup>	40%			<b>3,0</b>
<b>Kippen</b>					
E 1	diercategorie opfokhennen en hanen van legrassen; jonger dan 18 weken				
	overige huisvestingsystemen niet-batterijhuisvesting	85%	0,17	0,0255	<b>0,016 kolonie 0,11 scharrel 0,030 volière</b>

Code in RAV	Categorie	Streef-reductie	Emissie in kg NH3 per dierplaats per jaar volgens traditioneel systeem	Streef-emissie in kg NH3 per dierplaats per jaar	Maximale toegestane emissie in kg NH3 per dierplaats per jaar <sup>1</sup>
	NB: subcategorie biologische opfokhennen <sup>4</sup>				bio scharrel: 0,17 bio volière: 0,05
	overige huisvestingssystemen batterijhuisvesting	85%	0,045	0,007	<b>0,006</b>
E 2	diercategorie legkippen en (groot-)ouderdieren van legrassen  NB: Subcategorie legouderdieren  NB: subcategorie biologische leghennen <sup>4</sup>	85%	0,315	0,047	<b>0,030 kolonie</b> <b>0,068 scharrel</b> <b>0,055 volière</b>  <b>0,150 legouderdieren</b>  <b>bio scharrel:0,09</b> <b>bio volière: 0,09</b>
E 3	diercategorie (groot)ouderdieren van vleeskuikens in opfok; jonger dan 19 weken	85%	0,250	0,0375	<b>0,183</b>
E 4	diercategorie (groot)ouderdieren van vleeskuikens	85%	0,580	0,087	<b>0,435</b>
E 5	diercategorie vleeskuikens	85%	0,080	0,012	<b>0,035</b>
E6	Additionele technieken i.c.m. - opfokleghennen (E1) en vleeskuikens (E5); - leghennen (E2) en vleeskuiken(groot)ouderdieren (E3 en E4)	85%	0,030  0,050	0,0045  0,0075	<b>0,010</b>  <b>0,015</b>
<b>Kalkoenen</b>					
F 1	diercategorie ouderdieren van vleeskalkoenen in opfok, tot 6 weken	85%	0,15	0,023	<b>0,15</b>

Code in RAV	Categorie	Streef-reductie	Emissie in kg NH3 per dierplaats per jaar volgens traditioneel systeem	Streef-emissie in kg NH3 per dierplaats per jaar	Maximale toegestane emissie in kg NH3 per dierplaats per jaar <sup>1</sup>
F 2	diercategorie ouderdieren van vleeskalkoenen in opfok; van 6 tot 30 weken	85%	0,47	0,07	<b>0,47</b>
F 3	diercategorie ouderdieren van vleeskalkoenen van 30 weken en ouder	85%	0,59	0,0885	<b>0,59</b>
F 4	diercategorie vleeskalkoenen	85%	0,68	0,102	<b>0,49</b>
<b>Eenden</b>					
G 1	diercategorie ouderdieren van vleeseenden tot 24 maanden	85%	0,32	0,047	<b>0,32</b>
G 2	diercategorie vleeseenden				
	binnen mesten	85%	0,210	0,03	<b>0,210</b>
	buiten mesten (per afgeleverde eend)	0%	0,019	0,019	<b>0,019</b>
<b>Nertsen</b>					
H 1	diercategorie nertsen, per fokteef	85%	0,58	0,087	<b>0,25</b>
<b>Konijnen</b>					
I 1	diercategorie voedster van konijnen inclusief 0,15 ram en bijbehorende jongen tot speenleeftijd	85%	1,2	0,18	<b>0,77</b>
I 2	diercategorie vlees en opfokkonijnen tot dekleeftijd	85%	0,2	0,03	<b>0,12</b>
<b>Parelhoenders</b>					
J 1	diercategorie parelhoenders voor de vleesproductie	0%	0,080	0,080	<b>0,080</b>
<b>Paarden</b>					
K 1	diercategorie volwassen paarden (3 jaar en ouder)	0%	5,0	5,0	<b>5,0</b>
K 2	diercategorie paarden in opfok (jonger dan 3 jaar)	0%	2,1	2,1	<b>2,1</b>
K 3	diercategorie volwassen pony's (3 jaar en ouder)	0%	3,1	3,1	<b>3,1</b>
K 4	diercategorie pony's in opfok (jonger dan 3 jaar)	0%	1,3	1,3	<b>1,3</b>

Code in RAV	Categorie	Streef-reductie	Emissie in kg NH3 per dierplaats per jaar volgens traditioneel systeem	Streef-emissie in kg NH3 per dierplaats per jaar	Maximale toegestane emissie in kg NH3 per dierplaats per jaar <sup>1</sup>
<b>Struisvogels</b>					
L 1	diercategorie struisvogelouderdieren	0%	2,5	2,5	<b>2,5</b>
L 2	Diercategorie opfokstruisvogels (tot 4 maanden)	0%	0,3	0,3	<b>0,3</b>
L 3	Diercategorie vleesstruisvogels (4 tot 12 maanden)	0%	1,8	1,8	<b>1,8</b>

<sup>1</sup> Voor de berekening van de emissie worden de emissiefactoren toegepast die zijn opgenomen in bijlage 1 bij de Regeling ammoniak en veehouderij (RAV). Voer- of managementmaatregelen zoals opgenomen in bijlage 2 bij de Regeling Ammoniak en Veehouderij worden niet meegenomen bij het bepalen van de emissie

<sup>2</sup> Huisvesting van zoogkoeien vindt niet plaats in standaard stallen, vandaar geen verdere eisen. Tevens is sprake van een lange beweidingsperiode

<sup>3</sup> Biologische veehouders dienen een bewijs van aanmelding of certificaat van Skal te overhandigen om te kunnen vaststellen dat het gaat om (omschakeling naar) een biologisch veehouderij bedrijf. Varkensbedrijven aangesloten bij Livar worden als biologische veehouderij beschouwd. Voor biologische varkenshouderij geldt een streefreductie van 40%. Per geval worden aanvullende emissie reducerende maatregelen gevraagd

<sup>4</sup> Biologische pluimveebedrijven hebben een andere emissie waarde omdat er nog weinig stalsystemen beschikbaar zijn

## **Bijlage I bij paragraaf 3.8 : Bestrijding schadeveroorzakende dieren**

Veldmuis

Molmuis

*Voorschriften*

1. Het doden van veldmuizen en molmuizen vindt plaats met behulp klemmen of met een rodenator.
2. Het gebruik van klemmen die niet direct dodelijk zijn, zoals pootklemmen, is niet toegestaan.
3. Het opstellen van klemmen gebeurt zodanig dat de vangst van andere beschermde diersoorten zoveel mogelijk wordt voorkomen.

## **Bijlage II bij paragraaf 3.8 : Bestrijding overlast door dieren binnen bebouwde kom door gemeenten**

Steenmarter

*Voorschriften*

1. De overlastbestrijding dient te worden uitgevoerd door personen die met goed gevolg de cursus steenmarter van het Kennis en adviescentrum dierplagen hebben gevolgd of zijn aangesloten bij het netwerk steenmarteroverlast van Stichting IKL.
2. Voor het verstoren van verblijfplaatsen mag gebruik worden gemaakt van werende middelen zoals geurstoffen of ultrasoon geluid.
3. De gebruiker van de vrijstelling dient zich ervan te vergewissen dat bij het afsluiten van de toegang van steenmarters in gebouwen er geen steenmarters worden opgesloten in het gebouw.

**Bijlage III bij paragraaf 3.8 : Vrijstelling dieren bij ruimtelijke ontwikkeling en bestendig beheer of onderhoud**

Nederlandse Naam	periode
bruine kikker	gehele jaar
gewone pad	gehele jaar
kleine watersalamander	gehele jaar
meerkikker	gehele jaar
middelste groene kikker	gehele jaar
hazelworm	juli, augustus en september
levendbarende hagedis	15 augustus tot en met 15 oktober
aardmuis	gehele jaar
bosmuis	gehele jaar
bunzing	gehele jaar
dwergmuis	gehele jaar
dwergspitsmuis	gehele jaar
eekhoorn	maart, april en juli tot en met november
egel	gehele jaar
gewone bosspitsmuis	gehele jaar
haas	gehele jaar
hermelijn	gehele jaar
huisspitsmuis	gehele jaar
konijn	gehele jaar
molmuis	gehele jaar
ondergrondse woelmuis	gehele jaar
ree	gehele jaar
rosse woelmuis	gehele jaar
steenmarter	van 15 augustus tot en met februari
tweekleurige bosspitsmuis	gehele jaar
veldmuis	gehele jaar
vos	gehele jaar
wezel	gehele jaar
woelrat	gehele jaar

**Bijlage bij artikel 4.3.2 van de Omgevingsverordening Limburg 2014:  
Verboden inrichtingen in grondwaterbeschermingsgebieden**

- a. inrichtingen voor het opslaan, overslaan of bewerken van steenkool, ertsen of derivaten van ertsen;
- b. inrichtingen voor het vervaardigen van ruw ijzer, ruw staal, of primaire non-ferro metalen;
- c. inrichtingen voor het vervaardigen van cokes uit steenkool;
- d. inrichtingen voor het opslaan, overslaan, bewerken, verwerken, of verwijderen van afvalstoffen;
- e. inrichtingen voor het opslaan, bewerken, verwerken, of storten van baggerspecie op land of op of in oppervlaktewateren;
- f. inrichtingen voor het vervaardigen, onderhouden, repareren of het behandelen van de oppervlakte van schepen;
- h. inrichtingen voor het afleveren van brandstoffen voor motorvoertuigen of schepen;
- i. inrichtingen voor de opslag van ontvlambare of brandbare vloeistoffen, afgewerkte olie, gevaarlijke stoffen, CMR-stoffen of andere bodembelastende stoffen in ondergrondse opslagtanks;
- j. inrichtingen voor het inwendig reinigen van tanks, tankwagens, tankcontainers, tankschepen of bulkcontainers;
- k. inrichtingen waar gelegenheid wordt geboden voor het afmeren van pleziervaartuigen en waar afgewerkte olie, bilgewater, afvalwater of andere afvalstoffen worden opgeslagen;
- l. zuiveringstechnische werken en bedrijfsafvalwaterzuiveringen die zelfstandig een inrichting vormen;
- m. inrichtingen voor het recreatievissen of het kweken van siervis of consumptievis in een bassin dat in direct contact staat met de bodem of oppervlaktewater;
- n. inrichtingen voor oppervlaktebehandeling van metalen of kunststoffen door middel van een elektrolytisch of chemisch procédé, of het aanbrengen van gesmolten metaal waarbij de gebruikte behandelingsbaden direct in of op de bodem zijn geplaatst;
- o. inrichtingen voor aardolie- of aardgaswinning;
- p. inrichtingen voor de bewerking van splijt- en kweekstoffen;
- q. inrichtingen voor het parkeren van vervoerseenheden met gevaarlijke stoffen;
- r. inrichtingen voor het gebruiken van gemotoriseerde voertuigen of vaartuigen in wedstrijdverband of voor recreatieve doeleinden in de open lucht.

**Bijlage bij artikel 4.3.3, tweede lid, van de Omgevingsverordening Limburg 2014:  
Verboden stoffen**

<b>CMR-stoffen:</b>	<b>Risk- indeling volgens 67/548/EEG of 1999/45/EG</b>	<b>Hazard-indeling volgens 1272/2008/EG</b>
<p>Stoffen en mengsels die op grond van Richtlijn 67/548/EEG of richtlijn 1999/45/EG zijn ingedeeld als:</p> <ul style="list-style-type: none"> <li>- kankerverwekkend (categorie 1 of 2),</li> <li>- mutageen (categorie 1 of 2), of:</li> <li>- giftig voor de voortplanting (categorie 1 of 2)</li> </ul> <p>dan wel op grond van Verordening (EG) 1272/2008 zijn ingedeeld als</p> <ul style="list-style-type: none"> <li>- kankerverwekkend (categorie 1A of 1B)</li> <li>- Mutageen (categorie 1A of 1B), of:</li> <li>- Giftig voor de voortplanting (categorie 1A of 1B)</li> </ul> <p>met een of meer van de hiernaast vermelde veiligheidszinnen.</p>	<p>R45 R46 R49 R60 R61</p>	<p>H350 H350i H340 H360F H360D H360FD H360Df H360Fd</p>
<p><b>Overige stoffen en mengsels waarin de volgende stoffen voorkomen in een concentratie van meer dan 0,1massa-%:</b></p>	<b>CAS nr.</b>	
1.	Polybroombifenylen	59536-65-1
2.	Kwikverbindingen	--
3.	Arseenverbindingen	--
4.	Organische tinverbindingen	--
5.	Trichloormethaan (Chloroform)	67-66-3
6.	1.1.2-Trichloorethaan	79-00-5
7.	1,1,2,2-tetrachloorethaan	79-34-5
8.	1,1,1,2-tetrachloorethaan	630-20-6
9.	Pentachloorethaan	76-01-7
10.	1,1-dichlooretheen	75-35-4
11.	Hexachloorethaan	67-72-1
12.	Gechloroerde parafines met een korte keten (C <sub>10-13</sub> ,	85535-84-8



	SCCP's)	
13.	Tolueen	108-88-3
14.	Trichloorbenzeen	12002-48-1
14	1,2,4- Trichloorbenzeen,	120-82-1
a	1,3,5- Trichloorbenzeen,	108-70-3
14	1,2,3- Trichloorbenzeen	87-61-6
b		
14c		
15.	Pentachloorbenzeen	608-93-5
16.	Broommethaan (methylbromide)	74-83-9
17.	Dichloormethaan (methyleenchloride)	75-09-2
18.	Hexachloorbutadieen	87-68-3
19.	Tetrachlooretheen	127-18-4
20.	Trichlooretheen	79-01-6
21.	Vinylbromide	593-60-2
22.	Perfluorooctanilsulfonzuren en hun zouten	--
23.	Hexachloorcyclopentadieen	77-47-4
24.	1,2 dichlooretheen (cis en trans)	540-59-0

### **Uitzonderingen**



Indien stoffen of mengsels deel uitmaken van:

- a. geneesmiddelen voor dieren (Richtlijn 2001/82/EG) of mensen (Richtlijn 2001/83/EG);
- b. cosmetische producten (Richtlijn 76/768/EG);
- c. benzine en diesel (Richtlijn 98/70/EG);
- d. brandstoffen die in een gesloten systeem worden verkocht, zoals gasflessen;
- e. derivaten van minerale olie, bestemd voor brandstof in voertuigen of verbrandingsinstallaties;
- f. derivaten van aardolie en minerale olie bestemd voor wegverharding of dakbedekking, mits gebruikt volgens de geldende regels;
- f. kunstschilderverven (Verordening (EG) nr. 1272/2008);
- g. asbest, erioniet en vuurvaste ceramische vezels.

**Bijlage bij artikel 4.3.3, derde lid, van de Omgevingsverordening Limburg 2014:  
Drempelwaarde-stoffen**

**Tot 1 juni 2015 tenzij CLP-classificatie eerder bekend is**





Enkelvoudige (zuivere) stoffen en mengsels

Etiket		Stofcategorie met bijbehorende RISK-zin	Drempelwaarde
	1	Zeer giftig (T+)  R26 R27 R28 Comb R26/27/28 R39 icm R26/27/28	500 kg of 0,5 m <sup>3</sup>
	2	Giftig (T)  R23 R24 R25 Comb R23/24/25 R39 icm R23/24/2 R48 icm R23/24/25	500 kg of 0,5 m <sup>3</sup>
	9i	Giftig voor het milieu m.u.v. als brandstof gebruikte minerale oliën	500 kg of 0,5 m <sup>3</sup>
Geen etiket zie VIB		Schadelijk voor het milieu,  m.u.v. als brandstof gebruikte minerale oliën *	2000 kg of 2 m <sup>3</sup>
Geen etiket zie EURAL- code**		Gevaarlijke afvalstoffen met niet nader gespeci- ficieerde gevaars- eigenschappen *	500 kg of 0,5 m <sup>3</sup>

Bron: Wet milieugevaarlijke stoffen (Wms-tabel)

## Zodra CLP-classificatie bekend is, maar uiterlijk vanaf 1 juni 2015

Enkelvoudige (zuivere) stoffen en mengsels

Etiket	Stofcategorie met bijbehorende HAZARD-zin	Drempelwaarde
 <b>GEVAARLIJK</b>	Acute toxiciteit categorie 1 Acute toxiciteit categorie 2 Acute toxiciteit categorie 3	H300 H301 H310 H311 H330 H331 500 kg of 0,5 m <sup>3</sup>
 <b>GEVAARLIJK</b>	Specifieke doelorgaantoxiciteit bij eenmalige blootstelling categorie 1  Specifieke doelorgaantoxiciteit bij herhaaldelijke blootstelling categorie 1	H370  H372 500 kg of 0,5 m <sup>3</sup>
 <b>WAARSCHUWING</b>	Aquatisch acuut	H400 500 kg of 0,5 m <sup>3</sup>
 Signaalwoord niet van belang	Aquatisch acuut categorie 1 Chronische aquatische toxiciteit categorie 1 Chronische aquatische toxiciteit categorie 2  m.u.v. als brandstof gebruikte minerale oliën *	H400 H410 H411 500 kg of 0,5 m <sup>3</sup>
Geen etiket zie VIB	Chronische aquatische toxiciteit categorie 3 Chronische aquatische toxiciteit categorie 4  m.u.v. als brandstof gebruikte minerale oliën *	H412 H413 2000 kg of 2 m <sup>3</sup>
Geen etiket zie EURAL-code **	Gevaarlijke afvalstoffen met niet nader gespecificeerde gevaareigenschappen *	Niet bekend 500 kg of 0,5 m <sup>3</sup>

Bron: Chemicals: classification, labeling and packaging of substances and mixtures (EG) nr. 1272/2008 (CLP-tabel)

\* Voor de beoordeling als bedoeld in de bijlage bij artikel 4.3.3, vierde lid, aangemerkt als giftig.

\*\* Indien een stof volgens Eural niet-gevaarlijk is, wordt uitgegaan van de gevaarseigenschappen die bekend zijn.

Bijlage bij artikel 4.3.3, vierde lid, van de Omgevingsverordening Limburg 2014:  
 Beoordeling toelaatbaarheid opslag in grote hoeveelheid

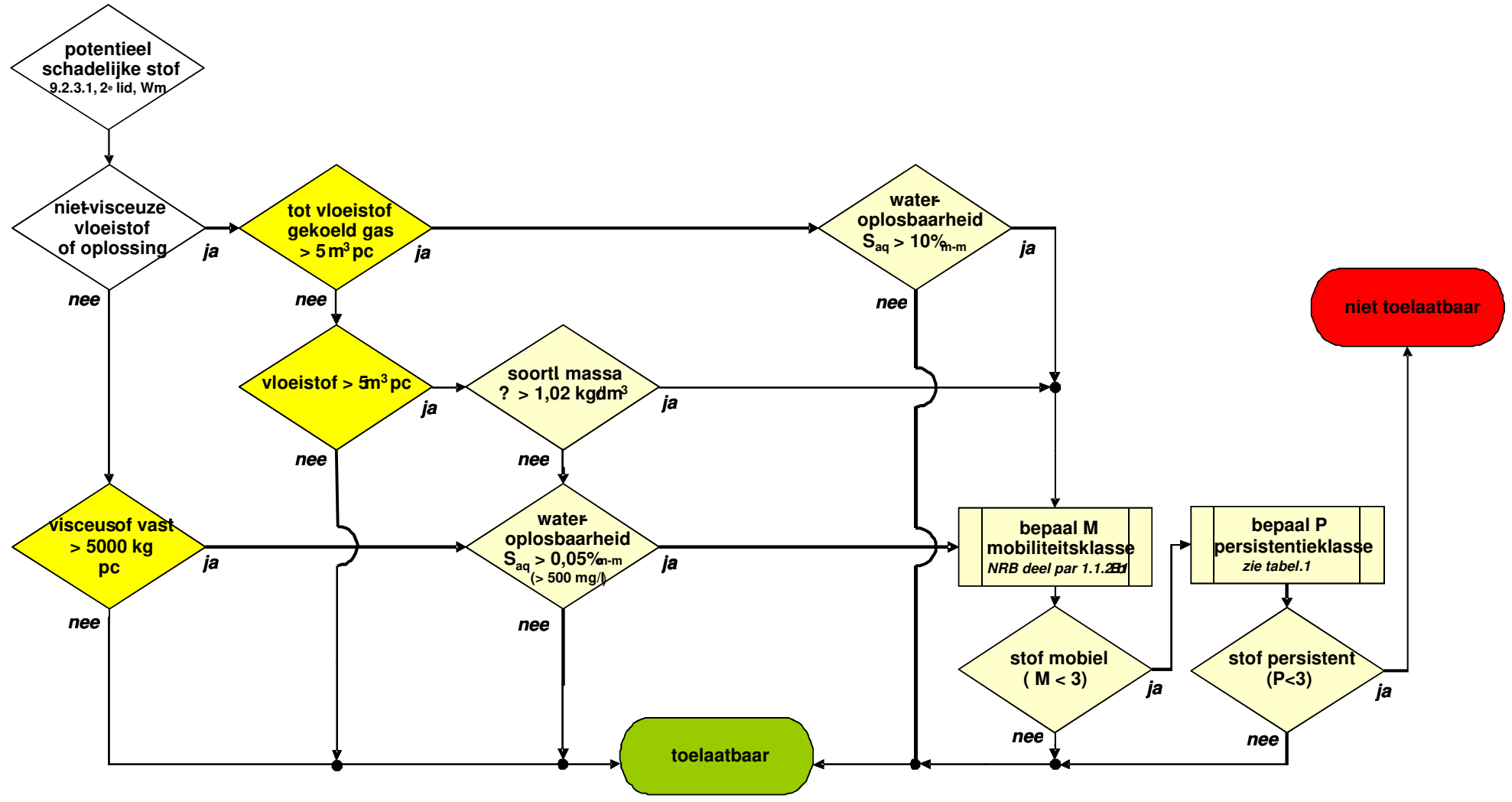

## **Toelichting bij de Omgevingsverordening Limburg 2014**

### **Algemeen**

#### *Toelichting wijziging december 2018*

Met de 'Wijzigingsverordening Limburg 2014 Paragraaf 2.4 Bestuursafspraken regionale uitwerking POL2014' zijn er wijzigingen aangebracht in de tekst van de artikelen wonen, detailhandel, kantoren en bedrijventerreinen in verband met de geactualiseerde bestuursafspraken van maart/april 2018. De drie bijlagen bij paragraaf 2.4 met de Bestuursafspraken voor Noord-Limburg, Midden-Limburg en Zuid-Limburg zijn geheel vernieuwd. Ook is de tekst van de toelichting bij paragraaf 2.4 aangepast. Met de Wijzigingsverordening is tevens een technische wijziging doorgevoerd in de toelichting bij paragraaf 2.2 Duurzame verstedelijking in verband met de per 1 juli 2017 aangepaste rijksregeling van de Ladder van duurzame verstedelijking. Paragraaf 2.11 Intensieve veehouderij is ook van toepassing op het hebben van een bedrijfsmatige tak van geiten. De begripsomschrijving van intensieve veehouderij (artikel 2.11.1, onder a) is daartoe aangepast.

#### *Toelichting wijziging februari 2018*

Met de Wijzigingsverordening Omgevingsverordening Limburg 2014 i.v.m. correctie kaart 10 Normering regionale wateroverlast bij paragraaf 5.3 is een technische correctie doorgevoerd waardoor voor de beekdalen van natuurbeken die zijn gelegen in de Bronsgroene landschapszone de juiste normering wordt aangegeven, namelijk: "geen norm".

#### *Toelichting wijziging december 2017*

Met de Wijzigingsverordening Paragraaf 2.13 Zilvergroene natuurzone van de Omgevingsverordening Limburg 2014 is met het oog op de bescherming van de Zilvergroene natuurzone een nieuwe paragraaf 2.13 toegevoegd aan de Omgevingsverordening Limburg 2014. Met de Wijzigingsverordening is tevens een technische aanpassing doorgevoerd in de Bijlagen en toelichting behorende bij Paragraaf 2.7 Bronsgroene landschapszone en Paragraaf 2.8 Beschermingsgebied Nationaal Landschap Zuid-Limburg. In beide gevallen is de verwijzing naar de Landschapsvisie Zuid-Limburg vervangen door een referentie naar het recent gereedgekomen, meer operationele Handvat Kernkwaliteiten Nationaal Landschap Zuid-Limburg.

#### *Toelichting wijziging december 2017*

In 1961 is besloten om de Maas bij Visé en Eijsden-Margraten (en een klein stukje Maastricht) als de verbinding tussen het Julianakanaal en het Albertkanaal te verbeteren. De bochtige Maas werd rechtgetrokken.

Hierdoor kwamen stukjes Belgisch grondgebied aan de oostkant van de Maas te liggen. Stukjes Nederland kwamen aan de westzijde van de Maas te liggen. Over land zijn de stukken grond niet meer bereikbaar vanuit het eigen land.

Dit heeft tot moeilijkheden geleid bij de handhaving van de openbare orde (drugshandel en problemen van zedelijke aard) omdat onvoldoende duidelijk was welke staat bevoegd rechtsmacht kan uitoefenen op de aangehechte eilandjes.

Het is daarom wenselijk de grens, zoals vastgelegd in de op 8 augustus 1843 te Maastricht tot stand gekomen Overeenkomst tussen het Koninkrijk der Nederlanden en het Koninkrijk België betreffende de grensscheiding, met Reglement voor het plaatsen van grenspalen (Stb. 1844, 12), aan te passen.

Op 23 juni 2016 hebben de Belgische en Nederlandse partners afspraken gemaakt over de onderlinge samenwerking, afspraken en afhandeling van de gevolgen van de grenscorrectie. De afspraken hebben onder meer betrekking op de eigendomssituatie en op de bestemming.

Op 28 november 2016 hebben Nederland en België het Grensverdrag getekend. Hierin is de grenscorrectie geregeld. <https://zoek.officielebekendmakingen.nl/trb-2016-196-n1>.

De grens komt te liggen in het midden van de Maas. De grenscorrectie wordt officieel op 1 januari van het jaar volgend op de dag waarop beide landen kennisgeving aan elkaar hebben gedaan dat de vereiste eigen wettelijke procedures zijn voltooid .

In het kader van deze grenscorrectie worden gebieden geruild tussen België en Nederland.

51.01.24 ha land en water gaat van België naar Nederland. 16.38.98 ha land en water gaat van Nederland naar België.

Het land en het water dat van België naar Nederland gaat houdt de status van Natura 2000-gebied.

Het landsdeel krijgt de status van Goudgroene natuurzone en het water de status van Bronsgroene landschapszone.



Via de Wijzigingsverordening van de Omgevingsverordening Limburg 2014 in verband met Verdrag voor aanpassing van de grens tussen de Nederlandse gemeenten Eijsden-Margraten en Maastricht en de Belgische stad Wezet wordt de grensaanpassing doorgevoerd in de kaartbeelden bij de relevante onderdelen van de Omgevingsverordening Limburg 2014.

Het betreft de aanpassing kaartbeelden van:

- Het grondgebied van de provincie Limburg (bij de algemeen geldende teksten van hoofdstukken 1, 6, 8, 9 en 10 en de paragrafen 2.1, 2.5, 4.1, 5.1, 5.4, 5.5, 5.6, 5.7) op kaart 1.
- De duiding van Buitengebied (paragraaf 2.2) en Regio Zuid (paragraaf 2.4) op kaart 2.
- De duiding van Goudgroene natuurzone (paragraaf 2.6), Bronsgroene landschapszone (paragraaf 2.7) en Beschermingsgebied Nationaal Landschap Zuid-Limburg (paragraaf 2.8) op kaart 4.
- De duiding van Uitsluitingsgebieden windturbines (paragraaf 2.10) op kaart 5.
- De duiding van Natura 2000-gebied (paragrafen 3.1 t/m 3.8) op kaart 7.
- De duiding van Beschermingsgebied Nationaal Landschap Zuid-Limburg (paragraaf 4.2 t/m 4.6) op kaart 8.
- De duiding van de Normering regionale wateroverlast (paragraaf 5.3) op kaart 10.

- De duiding van Rioolplichtontheffing (Paragraaf 7.2) op kaart 12.

#### *Implementatie van de nieuwe Wet natuurbescherming (maart 2017)*

Dit betekent een onderverdeling naar paragrafen binnen hoofdstuk 3, waarbij de reeds bestaande artikelen worden ondergebracht in een eerste paragraaf 3.1, en extra paragrafen worden toegevoegd voor nieuwe regelgeving op grond van nieuwe wettelijke taken en bevoegdheden voor de Provincie. De naamgeving van hoofdstuk 3 wordt aangepast.

#### *Toelichting wijziging november 2016*

Na de publicatie van het Provinciaal Omgevingsplan Limburg (POL2014) en de Omgevingsverordening Limburg 2014 in januari 2015 zijn bij de dagelijkse toepassing een aantal technische fouten en kennelijke verschrijvingen (redactionele fouten) aan het licht gekomen.

Via het Erratum mei 2015, vastgesteld door Gedeputeerde Staten op 16 mei 2015, zijn deze fouten hersteld.

De kennelijke verschrijvingen betroffen passages in de toelichting bij Paragraaf 2.7 Bronsgroene landschapszone. De technische fouten omvatten kaartcorrecties van de goudgroene en zilvergroene natuurzone en het toevoegen van enkele koppelingen tussen tekst en kaartverbeelding.

In september 2015 is een tweede aanpassing doorgevoerd in de Omgevingsverordening. Dit betrof een actualisatie van de bijlage bij artikel 3.1.2, eerste lid, inzake stalsystemen, dat wil zeggen de emissiefactoren voor de emissie vanuit het dierenverblijf, inclusief de emissie van de mest die in het dierenverblijf is opgeslagen. Daarnaast zijn diverse aanpassingen in het kaartbeeld van goudgroene natuurzone doorgevoerd naar aanleiding van de inspraak bij de vaststelling van het Natuurbeheerplan 2016.

Met de wijziging van de Omgevingsverordening Limburg 2014 in november 2016 is op de eerst plaats invulling gegeven aan, overeenkomstig hetgeen is vastgelegd in POL2014, de borging van de bestuursafspraken regionale uitwerking POL 2014 in de Omgevingsverordening Limburg 2014 door middel van voorzorgsbepalingen (Paragraaf 2.4. is geheel vernieuwd).

Ook zijn nog enkele andere aanpassingen doorgevoerd. Deze aanpassingen betreffen onder meer het onder het toepassingsbereik van de Omgevingsverordening brengen van de zogenaamde kruimelgevallenregeling (Paragraaf 2.1) en een vernieuwde regeling voor de tijdelijke huisvesting van short-stay arbeidsmigranten op recreatieterreinen (Paragraaf 2.5). Verder is een toelichting opgenomen bij paragraaf 2.9 Zone natuurbeek. In Paragraaf 2.11 Intensieve veehouderij is de eerdere beleidsregel Vormverandering bouwkavel intensieve veehouderijen in extensiveringsgebieden intensieve veehouderij (GS, mei 2015) nu ingevoegd in artikel 2.11.3. In Hoofdstuk 6 Ontgrondingen zijn de vrijstellingen van de vergunningplicht voor ontgrondingswerkzaamheden verruimd, waar het gaat om de technische realisering van projecten. Tevens is een aanpassing van Hoofdstuk 10 Straf-, overgangs- en slotbepalingen doorgevoerd.



De inhoudelijke wijzigingen worden per paragraaf of hoofdstuk toegelicht. Wijzigingen in de vorm van tekstuele verbetering ten behoeve van een betere leesbaarheid of afstemming met (de tekst van) de Wet ruimtelijke ordening zijn niet nader toegelicht.

#### *Toelichting wijziging december 2014*

De Omgevingsverordening Limburg was een samenvoeging van de Provinciale milieuverordening, de Wegenverordening, de Waterverordening en de Ontgrondingenverordening. De Omgevingsverordening Limburg is op 1 januari 2011 in werking getreden. Nu, in 2014, wordt de Omgevingsverordening opnieuw gewijzigd, vanwege de vaststelling van POL 2014, waarin is bepaald dat er een nieuw hoofdstuk Ruimte aan de Omgevingsverordening wordt toegevoegd. Dat hoofdstuk Ruimte is gericht op de doorwerking van het ruimtelijke beleid van POL 2014 naar gemeentelijke ruimtelijke plannen.

Behalve de toevoeging van het hoofdstuk Ruimte zijn in de Omgevingsverordening Limburg 2014 ook de verordeningen Veehouderijen en Natura 2000 (van oktober 2013) en Wonen Zuid-Limburg (van juli 2013) opgenomen. Hiermee zijn alle verordeningen die betrekking hebben op het omgevingsbeleid ondergebracht in één document.

Tenslotte is van de gelegenheid gebruik gemaakt om diverse technische aanpassingen en verbeteringen in de overige onderdelen aan te brengen.

Het hoofdstuk Ruimte heeft twee kenmerkende verschillen met de andere onderdelen van de verordening.

In de eerste plaats bevat het hoofdstuk geen gedragsvoorschriften die gelden voor iedereen, maar uitsluitend instructiebepalingen die zijn gericht tot gemeentebesturen. Elders in de Omgevingsverordening wordt zeer incidenteel gebruik gemaakt van deze methodiek, maar het hoofdstuk Ruimte kent geen andere bepalingen dan opdrachten aan gemeentebesturen, die door de besturen in acht moeten worden genomen bij het vaststellen van bestemmingsplannen en bepaalde omgevingsvergunningen.

Het tweede verschil met de overige onderdelen van de Omgevingsverordening is dat de Wet ruimtelijke ordening slechts zeer beperkte mogelijkheden biedt om ontheffing te verlenen van een bepaling uit het hoofdstuk Ruimte. De consequentie daarvan is dat in de Omgevingsverordening nu twee ontheffingsregelingen voorkomen, met verschillende procedures.

De toelichting op het bestaande gedeelte van de Omgevingsverordening Limburg uit 2011 is integraal overgenomen en vervolgens aangevuld met een "Toelichting 2014". In die laatste toelichting wordt ingegaan op de wijzigingen en verbeteringen die het gevolg zijn van gewijzigd beleid. De wijzigingen in de vorm van tekstuele verbetering of aanpassingen aan veranderde wetgeving, zijn niet nader toegelicht.

## **Hoofdstuk 2 Ruimte**

### **Paragraaf 2.1 Algemeen**

Het hoofdstuk Ruimte van de Omgevingsverordening Limburg 2014 is gebaseerd op artikel 4.1 van de Wet ruimtelijke ordening (Wro). In 2008 is het ruimtelijk ordeningsrecht grondig gewijzigd, met name waar

het de onderlinge verhoudingen tussen de drie overheidslagen gemeente, rijk en provincie betreft. Eén van de meest in het oog springende veranderingen was het wegvallen van de goedkeuringsbevoegdheid van bestemmingsplannen. Met die goedkeuringsbevoegdheid kon de Provincie rechtstreeks invloed uitoefenen op de inhoud van bestemmingsplannen. Onder de huidige Wro is dat alleen nog mogelijk ten aanzien van die onderdelen van het ruimtelijk beleid, die in een zogenaamde ruimteverordening zijn ondergebracht. Dat betekent dat Provinciale Staten bewust moeten kiezen welke onderwerpen voor doorwerking via de verordening in aanmerking komen.

In het hoofdstuk Ruimte van de Omgevingsverordening 2014 zijn voor een beperkt aantal onderdelen van het POL-beleid regels opgenomen. In het POL 2014 is een toelichting gegeven op de gemaakte keuzes voor de onderwerpen die in dit hoofdstuk zijn opgenomen.

Daarnaast zijn regelingen opgenomen die naar de mening van het Rijk door de Provincies nader moeten, dan wel kunnen worden uitgewerkt in een provinciale ruimteverordening. Dit vloeit voort uit het Besluit algemene regels ruimtelijke ordening (Barro), van 30 december 2011. Met name gaat het dan om de regels voor de ecologische hoofdstructuur, die zijn ondergebracht in het onderdeel Goudgroene natuurzone.

#### *Doelgroep verordening*

De ruimteverordening richt zich tot de gemeentebesturen. De instructies die in dit hoofdstuk staan moeten door de gemeentebesturen in acht worden genomen bij het opstellen van bestemmingsplannen en beheersverordeningen en bij het verlenen van omgevingsvergunningen.

De ruimteverordening heeft dus geen rechtstreekse werking naar burgers en bedrijven, zoals dat voor de meeste andere hoofdstukken van de Omgevingsverordening 2014 wel het geval is.

#### *Reikwijdte verordening*

De ruimteverordening geldt ten aanzien van bestemmingsplannen, beheersverordeningen en omgevingsvergunningen waarbij met toepassing van artikel 2.12, eerste lid, onderdeel a, onder 3<sup>o</sup>, van de Wabo van het bestemmingsplan of de beheersverordening wordt afgeweken. De laatste categorie betreft de vroegere projectbesluiten op grond van de Wro.

Op 1 november 2014 respectievelijk 1 september 2015 is een wijziging van het Besluit omgevingsrecht (Bor) in werking getreden. Daarbij is artikel 4, Bijlage II, Bor (de zogenaamde kruimelgevallenregeling) gewijzigd.

Met toepassing van artikel 2.12, eerste lid, onder a, onder 2<sup>o</sup> van de Wet algemene bepalingen omgevingsrecht kan een omgevingsvergunning worden verleend in afwijking van het bestemmingsplan of de beheersverordening.

Lid 9 van artikel 4, Bijlage II, Bor maakt het mogelijk het gebruik van bestaande bouwwerken binnen de bebouwde kom voor onbepaalde tijd te wijzigen; met toepassing van lid 11 van artikel 4 kan tijdelijk afwijkend gebruik en bebouwing worden toegestaan voor de duur van maximaal 10 jaar, zowel binnen als buiten de bebouwde kom.

Aldus zijn er ontwikkelingen mogelijk die vanuit provinciaal beleid ongewenst zijn c.q. die de intenties neergelegd in de bestuursafspraken regionale uitwerking POL2014 met betrekking tot o.a. de ontwikkeling van de voorraad wonen, detailhandel, kantoren of vrijetijdseconomie kunnen frustreren. Gedacht kan bijvoorbeeld worden aan het veranderen van een bedrijfspand in meerdere appartementen.

Eerder viel een afwijking van het bestemmingsplan of de beheersverordening via toepassing van de zogenaamde kruimelgevallenregeling niet onder het toepassingsbereik van de Omgevingsverordening Limburg 2014. Dat is recht gezet met de aanvulling van de begripsbepaling Ruimtelijk plan.

#### *Nieuwe plannen voor gewijzigde situaties:*

De verordening geldt alleen voor nieuwe ruimtelijke plannen, die worden vastgesteld na inwerkingtreding van de verordening. Dat is bepaald in artikel 10.1.3, zesde lid, van de verordening. Bovendien is het niet de bedoeling dat de verordening op *alle* nieuwe of gewijzigde plannen wordt toegepast. Een wijzigingsplan dat bijvoorbeeld alleen betrekking heeft op een aanpassing van de voorschriften, zonder dat er sprake is van een nieuwe ontwikkeling, valt niet onder de verordening. De verordening is wel van toepassing als het ruimtelijke plan betrekking heeft op een uitbreiding of verandering van bebouwing of activiteiten. Het veranderen van een agrarische bestemming naar bijvoorbeeld wonen binnen hetzelfde gebouw valt dus wel onder de verordening, omdat hiermee andere activiteiten mogelijk worden gemaakt.

#### *Ontheffingen*

Voor het hoofdstuk Ruimte geldt een andere regeling voor het verlenen van ontheffingen dan voor de overige onderdelen van de verordening. Dat heeft te maken met artikel 4.1a van de Wet ruimtelijke ordening, waarin is bepaald dat ontheffingen alleen mogelijk zijn voor bijzondere, niet-voorzienbare gevallen. Feitelijk is de ontheffing daarmee een soort hardheidsclausule geworden. De in artikel 2.1.2 opgenomen ontheffingsregeling sluit volledig aan bij de wettekst.

Er zijn geen procedurebepalingen voor het verlenen van een ontheffing opgenomen. Ontheffingen op grond van hoofdstuk Ruimte zijn onderdeel van de voorbereiding van een ruimtelijk plan en in dat kader kunnen deze vormvrij bij Gedeputeerde Staten worden aangevraagd. Gedeputeerde Staten beslissen hierop zo snel mogelijk, in de regel binnen enkele weken, zodat de procedure voor het ruimtelijk plan geen onnodige vertraging oploopt. Ontheffingen zijn geen zelfstandige besluiten. Op grond van artikel 8.3, vierde lid, Wro worden de ontheffing en het besluit dat daarop is gebaseerd, voor het instellen van beroep als één besluit aangemerkt. Procedureel lift de ontheffing dus mee met het ruimtelijk plan.

## **Paragraaf 2.2 Duurzame verstedelijking**

### **Stedelijke ontwikkeling (art. 2.2.1)**

De definitie 'stedelijke ontwikkeling' is ontleend aan het bepaalde in artikel 1.1.1 van het Besluit ruimtelijke ordening (Bro). POL2014 zet sterk in op het zoveel mogelijk concentreren van nieuwe stedelijke ontwikkelingen binnen bestaand stedelijk gebied. Voor de afbakening van ruimtelijke functies binnen het 'bestaand stedelijk gebied', kan voor de toepassing van POL2014 worden aangesloten bij de omschrijving in artikel 1.1.1 Bro. Het gaat daarbij om een bestaand stedenbouwkundig samenstel van bebouwing ten behoeve van wonen, dienstverlening, bedrijvigheid, detailhandel of horeca en de daarbij behorende openbare en of sociaal culturele voorzieningen, stedelijk groen en infrastructuur". Anders gezegd: het gaat dus om bestaand bebouwd gebied van steden en plattelandskernen. Op kaart 1 behorende bij POL2014 is het (bestaand) bebouwd gebied nader op kaart aangeduid.

Artikel 2.2.1 bevat tevens een definitie van 'monumentale gebouwen' en 'beeldbepalende gebouwen'. Bij rijksmonumenten gaat het om door de Rijksdienst voor het Cultureel Erfgoed (namens de minister van OCW) aangewezen bouwwerken die vanwege hun bijzondere cultuurhistorische waarde behouden

moeten blijven. Beschermd stads- en dorpsgezichten zijn bijzondere cultuurhistorische gebieden, bijvoorbeeld historische kernen, en worden door de ministeries van OCW en I en M aangewezen.

### **Ladder voor duurzame verstedelijking (art. 2.2.2)**

Wij hechten er grote waarde aan dat toepassing wordt gegeven aan de Ladder voor duurzame verstedelijking, omdat het een van de leidende principes is voor het verstedelijkingvraagstuk en een belangrijk ondersteunend instrument is om op een kwalitatieve wijze te kunnen sturen op bepaalde ruimtelijke ontwikkelingen.

In paragraaf 3.1.5 van het POL2014 is onder de noemer van 'Limburgse principes' een aantal algemene principes voor de duurzame verstedelijking benoemd die door ons worden gehanteerd. Het zijn principes die wij als provincie aanhouden waar het gaat om het zelf initiëren van ruimtelijke ontwikkelingen, maar die ook gemeenten geacht worden mee te nemen in hun ruimtelijke plannen met betrekking tot toestaan van nieuwe stedelijke ontwikkelingen. Wij zullen nieuwe ruimtelijke plannen hierop ook via de reguliere (ruimtelijke) procedures, denk aan het vooroverleg als bedoeld in artikel 3.1.1 Bro en de vervolgpcedures, beoordelen.

In de toelichting bij een ruimtelijk plan zal dus afdoende moeten worden beschreven:

- dat de voorgenomen stedelijke ontwikkeling voorziet in een behoefte en, daar waar deze buiten het bestaand stedelijk gebied is voorzien, waarom deze niet binnen het bestaand stedelijk (lees: bebouwd) gebied kan. Dat laatste zal in principe slechts bij uitzondering het geval kunnen zijn. In de gevallen waarbij het niettemin toch niet mogelijk is, zal de benodigde ruimte zoveel mogelijk in het direct aansluitende gebied moeten worden gezocht;
- op welke wijze in dat plan toepassing is gegeven aan de Ladder voor duurzame verstedelijking en aan hetgeen daaromtrent is opgenomen in het POL2014.

In artikel 3.1.6, tweede lid, Bro is de zogenaamde 'Ladder voor duurzame verstedelijking' (hierna ook aangeduid als 'Ladder') opgenomen. Er is voor gekozen om - via een verwijzing in artikel 2.2.2 - deze Ladder ook in deze verordening op te nemen, omdat toepassing van de Ladder voor duurzame verstedelijking ook een provinciaal ruimtelijk belang is. Voor de toepassing van artikel 2.2.2 van de verordening moet worden uitgegaan van de tekst van artikel 3.1.6, tweede lid, van het Besluit ruimtelijke ordening.

De tekst hiervan - en daarmee ook de opzet van de Ladder - is overigens sinds 1 juli 2017 gewijzigd omdat zich in de praktijk nogal wat problemen voordeden bij toepassing van de Ladder.

De belangrijkste veranderingen ten opzichte van de oude Ladder zijn:

- de afzonderlijke treden uit de oude Ladder zijn losgelaten en de eerste twee 'oude' treden zijn als het ware samengevoegd. De oude derde trede (motivering van goede ontsluiting bij buitenstedelijke ontwikkelingen) is vervallen;
- het begrip 'actuele regionale behoefte' is vervangen door 'behoefte';
- Volgens het nieuwe derde lid van art. 3.1.6 Bro is het mogelijk om de Laddertoets door te schuiven naar de het uitwerkings- of wijzigingsplan.

De Ladder voor duurzame verstedelijking heeft betrekking op 'stedelijke ontwikkelingen': woningbouw, kantoren, bedrijven, detailhandel en andere stedelijke voorzieningen. Paragraaf 2.2 van de Omgevingsverordening regelt dat bij de toepassing van de Ladder, er ook wordt onderzocht in hoeverre

nieuwe stedelijke ontwikkelingen kunnen worden ondergebracht in leegstaande monumentale en beeldbepalende gebouwen volgens de in artikel 2.2.3 beschreven aanpak.

Volgens de (nieuwe) Ladder moet zowel de behoefte aan nieuwe stedelijke ontwikkelingen binnen als buiten bestaande stedelijk gebied in de plantoelichting beschreven worden. Bij ontwikkelingen buiten het bestaand stedelijk gebied moet bovendien onderbouwd worden waarom deze niet binnen het bestaande stedelijk gebied gerealiseerd kunnen worden. Uitgangspunt van de Ladder blijft dat nieuwe stedelijke ontwikkelingen met het oog op een zorgvuldig ruimtegebruik, in beginsel binnen bestaand stedelijk gebied worden gerealiseerd. Op kaart 1 behorende bij de Omgevingsverordening is het (bestaand) bebouwd gebied aangeduid. Inzake de behoefte(bepaling) geldt niet meer de toevoeging 'actuele regionale'. De Nota van Toelichting zegt hierover: "De aard en de omvang van de stedelijke ontwikkeling zijn bepalend voor de afbakening van het gebied waarbinnen de behoefte aan een nieuwe stedelijke ontwikkeling moet worden afgewogen." Het ruimtelijk verzorgingsgebied/de marktregio is dus relevant voor het behoefteonderzoek, niet de bestuurlijke regio. De toevoeging "actuele" is vervallen omdat het voor zich spreekt dat men zich niet op een verouderd behoefteonderzoek kan baseren.

#### Uitwerkings- of wijzigingsplan

Op grond van het nieuwe derde lid van art. 3.1.6 is de zogenoemde dubbele Laddertoets bij wijzigings- en uitwerkingsplannen niet langer verplicht. In het bestemmingplan (moederplan) kan worden bepaald dat de Laddertoets pas hoeft plaats te vinden in het kader van de vaststelling van het uitwerkings- of wijzigingsplan. In de praktijk betekent dit dat bij de vaststelling van het moederplan de uitvoerbaarheid van het plan globaler kan worden gemotiveerd, omdat de echte Ladderonderbouwing van de stedelijke ontwikkeling pas in een latere fase hoeft te gebeuren. Aldus kunnen de onderzoeklasten in de eerste fase worden beperkt. Dit laat onverlet, aldus ook de Nota van Toelichting, dat de ruimtelijke effecten van een uitwerkings- en wijzigingsplan reeds ten tijde van de vaststelling van het moederplan inzichtelijk moeten worden gemaakt.

Toegesplitst op de Limburgse situatie betekent de toepassing van de Ladder dat - op het juiste schaalniveau - moet worden onderzocht of er behoefte is aan nieuwe ruimte voor woningbouw, kantoren, bedrijven, detailhandel of andere stedelijke voorzieningen. Via de "Bestuursafspraken regionale uitwerking POL2014" zijn hierover binnen de regio's Noord-, Midden- en Zuid-Limburg inmiddels nadere afspraken gemaakt en via paragraaf 2.4 zijn de afspraken rechtens geïncorporeerd in de Omgevingsverordening Limburg.

#### Ruimte voor Ruimte-woningen en de Laddertoets

Ontwikkelingen en regelingen die geen extra verstedelijking mogelijk maken, maar bebouwing reduceren of verplaatsen, zoals de Ruimte voor Ruimte-regelingen, worden niet gezien als stedelijke ontwikkeling in de zin van de ladder. Dit blijkt uit de Nota van Toelichting bij de wijziging van art. 3.1.6 Bro (Staatsblad 2017, 182).

Woningbouwontwikkeling, als het gaat om meer dan 11 woningen, ook als het gaat om toepassing van de Ruimte voor Ruimte-regeling Limburg (in het kader van de sanering Intensieve Veehouderijstallen) wordt wél opgevat als een stedelijke ontwikkeling en zal worden getoetst op de ladder. Een goede ruimtelijke ordening vereist dat er ook in die gevallen het initiatief voorziet in een behoefte die afdoende onderbouwd is.

Hiervoor is de Ladder voor duurzame verstedelijking op hoofdlijnen omschreven. Voor nadere informatie over de Ladder en de belangrijkste jurisprudentie over de uitleg van begrippen en het toepassingsbereik, wordt verwezen naar de website van het Kenniscentrum Infomil ([www.infomil.nl](http://www.infomil.nl)) en de vernieuwde Handreiking (ook te vinden op deze site). In het bijzonder wordt hier nog de uitspraak van de Afdeling bestuursrechtspraak van 28 juni 2017 (201608869/1/R3) genoemd. Deze geldt als een overzichtsuitpraak waarin de Afdeling de hoofdlijnen van haar rechtspraak heeft beschreven, voor zover die ook na de inwerkingtreding van de nieuwe Ladder van toepassing blijven.

### **Herbenutting leegstaande monumentale en beeldbepalende gebouwen (art.2.2.3)**

Zowel in het stedelijk gebied als daarbuiten hebben we steeds vaker te maken met leegstaande of leegkomende bebouwing. Daarbij gaat het vaak om leegstaande woningen, bedrijfsgebouwen, kantoren, agrarische bebouwing, scholen, winkels etc.. Een aspect dat daarbij onze bijzondere aandacht heeft is de leegstand van monumentale en beeldbepalende gebouwen en het zoeken van herbenuttingsmogelijkheden voor dit soort bijzondere gebouwen.

Herbenutting van leegstaande monumentale en beeldbepalende gebouwen is voor ons dan ook een belangrijk principe bij de toepassing van de ladder voor duurzame verstedelijking. Het bepaalde in artikel 2.2.2 en 2.2.3 geeft uitdrukking aan dit principe. Om helder te krijgen wat voor de toepassing van de verordening op dit onderdeel moet worden verstaan onder 'monumentale en beeldbepalende gebouwen', is in art. 2.2.1 een definitie van beide typen gebouwen opgenomen.

Herbenutting van monumentale en beeldbepalende gebouwen kan bijdragen aan de instandhouding van de betreffende gebouwen zelf, maar ook aan het behoud of verbeteren van het woon- en leefklimaat in de steden en dorpen waar dit aan de orde is. De opgave in artikel 2.2.3 bevat een inspanningsverplichting voor gemeenten. Deze houdt in dat wij wensen dat bij nieuwe ontwikkelingen op het gebied van bijvoorbeeld kantoren, woningbouw, bedrijventerreinen, detailhandel, land- en tuinbouw, vrije tijdseconomie/verblijfsaccommodaties in eerste instantie naar leegstaande monumentale en, indien dit geen resultaat heeft, vervolgens naar leegstaande beeldbepalende gebouwen wordt gekeken en deze ook zoveel mogelijk hiervoor worden benut. Bij nieuwe ontwikkelingen gaat het niet alleen om nieuwbouw, uitbreiding en herstructurering van terreinen of bebouwing, maar ook om functiewijzigingen waarbij de nieuwe functie in een gebouw wordt ondergebracht.

Waar het gaat om het zoeken naar herbenuttingsmogelijkheden kent artikel 2.2.3 een nadrukkelijke voorkeursvolgorde: eerst komen de leegstaande monumentale gebouwen voor (een beoordeling op de mogelijkheid van) herbenutting in aanmerking en wanneer dit geen resultaat oplevert, de leegstaande beeldbepalende gebouwen. Ook het POL 2014 (zie par. 3.1.5) gaat uit van deze beoordelingsvolgorde.

Als het gaat om een nieuwe stedelijke ontwikkeling, waarop ook artikel 3.1.6, tweede lid, Bro van toepassing is, dan zal het onderzoek naar de herbenuttingsmogelijkheden deel uitmaken van het onderzoek dat plaats moet vinden in het kader van de ladder van duurzame verstedelijking die in dit artikel is opgenomen. Concreet houdt dat in dat bij trede 2 van de ladder van duurzame verstedelijking eerst wordt gekeken naar geschikte binnenstedelijke herbenuttingsmogelijkheden. Zijn die niet voorhanden dan wordt gezocht naar een andere geschikte binnenstedelijke locatie. Wordt deze gevonden, dan is het onderzoek naar de herbenuttingsmogelijkheden ook klaar.

Is een binnenstedelijke locatie niet voorhanden, dan komt trede 3 aan bod, waarbij wederom in eerste instantie gezocht wordt naar een geschikte herbenuttingsmogelijkheid, alvorens de ontwikkeling elders buiten het bebouwde gebied kan worden ondergebracht.

In de toelichting bij een ruimtelijk plan zal afdoende moeten worden verantwoord en inzichtelijk gemaakt op welke wijze, eventueel ook regionaal of richting buurgemeenten bezien, in dat plan toepassing is gegeven aan bovenstaande inspanningsverplichting. Gemeenten kunnen daarbij uitgaan van wat in de gegeven situatie financieel, juridisch en feitelijk gezien binnen redelijke grenzen haalbaar is. De vraag binnen welk gebied naar leegstaande monumentale of beeldbepalende gebouwen gezocht moet worden, wordt bepaald door de functie van het gebouw en het verzorgingsgebied. In beginsel is het voldoende dat binnen de eigen gemeentegrens naar eventuele mogelijkheden wordt gezocht. In voorkomende gevallen - bijvoorbeeld als de nieuwe functie een regionaal verzorgingsgebied heeft- dient ook naar mogelijkheden buiten de eigen gemeentegrens te worden gekeken.

De Provincie is graag bereid om in voorkomende gevallen mee te denken over maatregelen die noodzakelijk zijn om een monumentaalgebouw of locatie geschikt te maken voor een andere functie. Ook zal de Provincie zorg dragen voor een overzicht van in Limburg voorkomende rijksmonumenten en van gemeentelijke monumenten/beeldbepalende gebouwen

Bij de beoordeling van een ruimtelijk plan wordt door de Provincie tevens bekeken op welke wijze de gemeente invulling heeft gegeven aan haar inspanningsverplichting met betrekking tot het zoeken naar herbenuttingsmogelijkheden voor leegstaande monumentale en beeldbepalende gebouwen.

De extra motiveringsplicht inzake de herbenuttingsmogelijkheden van leegstaande monumentale en beeldbepalende gebouwen blijft ook onder de werking van de gewijzigde Ladder geheel intact.

### **Paragraaf 2.3 Reserveringszones langs spoorwegen en provinciale wegen**

Wij streven ernaar dat Limburg uitstekend bereikbaar is en blijft en daarbij speelt een goed functionerend regionaal verbindend wegennet (RVWN) en spoorwegennet een belangrijke rol. De verkeersdruk op het RVWN leidt op dit moment over het algemeen niet tot duidelijke knelpunten of congestie. Slechts op een beperkt aantal deeltrajecten van enkele wegen is er sprake van een kritische belasting (zie PVVP-programma 2014).

Niettemin is er vanwege het belang van de bereikbaarheid van Limburg aanleiding om voor de bovenregionaal verbindende wegen van het RVWN via monitoring 'de vinger aan de pols te houden' om tijdig knelpunten te kunnen signaleren en te agenderen. Daarbij gaat het concreet om de:

- N280 - gedeelte tussen de aansluiting met de A2 (hm 4,4) en brug over het lateraalkanaal bij Roermond (hm 16,0), en het gedeelte tussen de aansluiting met de A73 (hm 21,0) en de Duitse grens (hm 25,0);
- N276 - gedeelte tussen de aansluiting met de N297 (hm 19,7) en de N299 (hm 4,0);
- N297 - gedeelte tussen de aansluiting met de N276 (hm 12,2) en de Duitse grens (hm 14,4);
- N294 (hm 0,0 t/m hm 4,0);
- N274 - gedeelte tussen de aansluiting met de huidige komgrens/toekomstige aansluiting met de Buitenring Parkstad Limburg (hm 0,0) en de Duitse grens (hm 2,4);
- N281 - gedeelte tussen de aansluiting met de A76 knooppunt Ten Esschen (hm 32,3) en de aansluiting met de A76 knooppunt Bocholtz (hm 21,2);

- Buitenring Parkstad Limburg - gedeelte tussen de aansluiting met de A76 bij Nuth en de aansluiting met de N281 bij Avantis); (nog aan te leggen; voorlopig wegnummer N299n; nog geen hectometrerings beschikbaar).

Voor deze provinciale wegen kan er op basis van (een combinatie van) een drietal redenen worden geconcludeerd dat de huidige wegcapaciteit en/of de huidige wegwitvoering niet meer voldoende is voor een goede en veilige afwikkeling van het verkeer:

- (verwachte) groei van het verkeer (op basis van verkeersmonitoring en –prognoses);
- eisen ten aanzien van het wegontwerp voortkomend uit het streven naar een duurzaam veilig wegverkeerssysteem volgens de aanpak Duurzaam Veilig (w.o. CROW-richtlijn 315 Basiskenmerken wegontwerp);
- maatschappelijk-bestuurlijke overwegingen (o.a. dat de bovenregionaal verbindende wegen “toekomstvast” moeten zijn).

In die gevallen kan een (gedeeltelijke) verbreding van de genoemde wegen naar 2x2 rijstroken, het aanbrenge van parallelvoorzieningen of het anderszins uitbreiden van de weg een oplossing bieden. Bij enkele wegen is hier in het huidige profiel al rekening mee gehouden (waaronder breedte viaducten) en is hier dus al ruimte voor aanwezig.

Om te voorkomen dat zich in de tussentijd op de voor een verbreding benodigde grondstroken ruimtelijke ontwikkelingen voordoen die een dergelijke verbreding in de toekomst bij voorbaat onmogelijk maken of ernstig kunnen belemmeren, zijn in het POL2014 voor deze bovenregionaal verbindende wegen reserveringszones opgenomen, die in artikel 2.3.1 en bijbehorende bijlage nader zijn aangeduid en gedefinieerd. Aldus wordt zoveel mogelijk voorkomen dat nieuwe bestemmingen worden gerealiseerd een toekomstige wegverbreding verhinderen en dus weer teniet zouden moeten worden gedaan, met alle planologische procedures van dien.

In het overzicht van provinciale wegen waarvoor een reserveringszone geldt, is tevens de Buitenring Parkstad Limburg (Buitenring) opgenomen. De aanleg van de Buitenring is een initiatief van de Provincie Limburg en gebeurt in nauwe samenwerking met de regio Parkstad Limburg en de gemeenten Brunssum, Heerlen, Kerkrade, Landgraaf, Nuth, Onderbanken en Schinnen. De Buitenring gaat een volledige ringweg vormen rondom de regio Parkstad Limburg met als doel deze regio beter bereikbaar te maken. Het wordt een volwaardige autoweg, bestaande uit twee rijbanen met elk twee rijstroken. De Buitenring gaat uit van een maximumsnelheid van 100 km per uur (buiten bebouwde kom) met uitzondering van de weggedeelten door de Brunssummerheide en het Geleenbeekdal (80 km per uur). Voor de aanleg van de Buitenring worden nieuwe weggedeelten gerealiseerd (incl. kruisingen en aansluitingen) en worden de bestaande provinciale wegen N298, N299 en N300 verbeterd. De toepassing van een reserveringszone geldt vooral voor de eventuele noodzaak van aanleg van parallelvoorzieningen.

Het in de bijlage bedoeld in artikel 2.3.1 weergegeven traject van de Buitenring is een ruimtelijke vertaling van het tracé zoals dat is neergelegd in het provinciaal inpassingsplan ‘Buitenring Parkstad Limburg 2012’. Dit inpassingsplan is op 29 juni 2012 door Provinciale Staten vastgesteld en inmiddels voor een beperkt gedeelte in werking getreden. Mede afhankelijk van de uitspraak van de Afdeling



bestuursrechtspraak van de Raad van State over het inpassingsplan (begin 2015) zal worden beoordeeld in hoeverre de reserveringsstroken langs de Buitenring gehandhaafd (kunnen) blijven.

Om de groeiambities voor het regionale openbaar vervoer per spoor te kunnen verwezenlijken zijn op een aantal plaatsen verbeteringen aan het spoorweganet noodzakelijk. Het gaat daarbij onder andere om de totstandkoming van dubbel spoor en de elektrificatie van spoorlijnen.

Naar analogie van hetgeen hierboven beschreven ten aanzien van het regionaal verbindend wegennet, passen wij bij een tweetal spoorlijnen ook reserveringsstroken toe:

- spoorlijn Roermond – Nijmegen (Maaslijn), voor wat betreft het Limburgse grondgebied ten noorden van station Roermond;
- spoorlijn Heerlen – Duitse grens, ten oosten van station Heerlen CS.

Het op grond van artikel 5.9, eerste lid bebouwingsvrij moeten houden van een reserveringszone is niet van toepassing op het (in afwijking van een geldende bestemmingsplan) bouwen van een bouwwerk van tijdelijke aard en van een bijbehorend bouwwerk. Krachtens bijlage II bij het Besluit omgevingsrecht (Bor) gaat het bij een bijbehorend bouwwerk om de "uitbreiding van een hoofdgebouw dan wel functioneel met een zich op hetzelfde perceel bevindend hoofdgebouw verbonden, daar al dan niet tegen aangebouwd op de grond staand gebouw, of ander bouwwerk, met een dak". Voor dergelijke bouwwerken is, mits ze voldoen aan de in het Bor gestelde eisen, geen omgevingsvergunning vereist.

## **Paragraaf 2.4 Bestuursafspraken regionale uitwerking POL2014**

*December 2018*

In het Provinciaal Omgevingsplan Limburg 2014 (POL2014) zijn, na een proces van co-creatie, eind 2014 de hoofdlijnen voor de ambities, opgaven, rolopvatting en aanpak vastgesteld door Provinciale Staten. Samen met stakeholders hebben de gemeenten en provincie geconstateerd dat voor diverse thema's meer uitvoeringsgerichte regionale bestuursafspraken nodig en wenselijk zijn. Het gaat om 8 thema's: wonen, detailhandel, bedrijventerreinen, kantoren, energie, land- en tuinbouw, vrijetijdseconomie en Nationaal Landschap Zuid-Limburg.

De bestuursafspraken voor de regio's Noord-Limburg, Midden-Limburg en Zuid-Limburg (zie de bijlagen 1, 2 en 3 behorende bij deze paragraaf 2.4) zijn het resultaat van een intensief proces van samenwerking door gemeenten en provincie.

De voorbereiding heeft plaatsgevonden in thematische werkgroepen waarin gemeenten, provincie en stakeholders vertegenwoordigd zijn, aangestuurd vanuit thematische bestuurlijke overleggen en/of een regionaal bestuurlijk overleg. Hier rondom zijn tal van workshops en bijeenkomsten georganiseerd.

In april 2016 zijn voor de eerste keer de Bestuursafspraken regionale uitwerking POL2014 ondertekend in de drie regio's. Deze afspraken waren voor het thema wonen inhoudelijk van karakter, maar hadden voor de andere thema's vooral nog het karakter van procesafspraken. In november 2016 zijn deze afspraken via de Wijzigingsverordening Omgevingsverordening Limburg 2014 geborgd.

In 2016 en 2017 is verder gewerkt aan de invulling van de gemaakte afspraken. Inmiddels zijn er voor meer thema's uitwerkingen gereed. Met de drie regio's is geconcludeerd dat eind 2017/begin 2018 een goed moment zou zijn om de bestuursafspraken te actualiseren. In maart/april 2018 zijn de vernieuwde Bestuursafspraken regionale uitwerking POL2014 ondertekend.

### *De betekenis van de bestuursafspraken*

De bestuursafspraken maken onderdeel uit van het samenwerkingsmodel gemeenten – Provincie dat de afgelopen jaren op het gebied van omgevingsbeleid is gegroeid. Het heeft betrekking op een aantal thema's waarbij gemeenten in de concretisering een belangrijke rol spelen: de stedelijke functies wonen, bedrijventerreinen, kantoren, winkels en vrijetijdseconomie, daarnaast ook landbouw, energie en (nationaal) landschap.

Essentie van dit samenwerkingsmodel: een samenspel van omgevingsvisie, regionale uitwerkingen, bestuursafspraken, omgevingsverordening en regionale afstemming van nieuwe initiatieven.

Het POL2014 (provinciale omgevingsvisie) schetst de ambities, opgaven, aanpak op hoofdlijnen en principes. Het is in co-creatie met de gemeenten tot stand gekomen.

De gemeenten nemen vervolgens het stokje over en stellen regionale uitwerkingen op in de vorm van structuurvisies, visies of anderszins. De Provincie is partner in die regioprocessen en faciliteert deze. Vanuit de regierol ziet de provincie toe op de samenhang tussen de aanpak per regio en die in aangrenzende gebieden.

Bestuursafspraken per regio tussen de colleges van B&W en GS vormen het cement. Ze verbinden de partijen in hun aanpak. Ze gaan over uitvoering van de regionale uitwerkingen, over vervolgstappen, monitoring en evaluatie, over faciliteren en afstemming tussen de regio's. Ze gaan ook over het elkaar aanspreken op de naleving, primair door de gemeenten zelf naar elkaar toe. En er wordt in vastgelegd welke zaken de Provincie in de Omgevingsverordening zal borgen. Die borging is vooral bedoeld als vangnet.

Initiatieven (niet passend binnen het geldende ruimtelijk plan; vanaf een bepaalde omvang) worden regionaal afgestemd, aan de hand van de regionale visie (incl. daarin voorziene flexibiliteit en afwegingsruimte en protocol).

Deze wijze van samenwerking heeft een behoorlijk draagvlak gekregen. Regionale afstemming en samenwerking rond de betreffende thema's zijn er zeker door toegenomen. Het opnemen van bepalingen in de Omgevingsverordening leidt ook niet (meer) tot negatieve reacties van gemeenten. Gemeenten vertrouwen erop dat de Provincie zelf ook handelt naar de afspraken.

Er kan een onderscheid gemaakt in een drietal vormen van afstemming:

- informeren: het vergaren, verwerken en uitwisselen van informatie door en tussen de betrokkenen (feiten, waarnemingen, gedachten, theorieën). Afhankelijk van de casus kan ook gezamenlijk een nadere oriëntatie plaatsvinden om het vraagstuk/probleem helderder te krijgen en wie eigenaar/belanghebbende/beslisser is.
- afstemmen: in gezamenlijkheid wordt de informatie afgewogen en eisen geformuleerd waar oplossingen aan moeten voldoen. Het kan ook betekenen dat er gevraagd wordt om alternatieven en/of ongewenste (bij)effecten in beeld te brengen.
- instemmen: het gezamenlijk doel is te komen tot geaccepteerd en gedragen besluit.

De Omgevingsverordening Limburg 2014 biedt de provincie de mogelijkheid om bij afwijking van de afspraken zo nodig 'de gele of rode kaart te trekken'.

In de bestuursafspraken regionale uitwerking POL2014 is door alle drie de regio's als één van de afspraken geformuleerd:

'De provincie neemt in het Hoofdstuk 2 Ruimte van de Omgevingsverordening Limburg 2014 bepalingen op om te borgen dat er geen ruimtelijke plannen worden vastgesteld die in strijd zijn met de voorliggende afspraken'.

Als de afspraken door één of meer gemeenten niet of niet volledig nageleefd worden, zal de provincie de regie nadrukkelijker naar zich toetrekken (zoals aangekondigd in POL2014). Daarbij wordt richting de betrokken gemeenten gebruik gemaakt van regulerende instrumenten zoals de Omgevingsverordening, een aanwijzing en/of provinciaal inpassingsplan. De keuze voor inzet van deze instrumenten komt pas aan de orde indien blijkt dat dit de enige weg is om ervoor te kunnen zorgen dat de uitvoering van gemeenschappelijk met partners opgesteld beleid niet wordt doorkruist door een individuele partner. Uit de afspraken mag duidelijk zijn dat de juridische borging slechts een vangnet is. Essentieel is dat de regio's zich bewust zijn van de urgentie om vraagstukken regionaal op te pakken en daarbij stevige keuzes niet uit de weg te gaan, juist om ruimte te creëren voor initiatieven die echt iets toevoegen. Dat kan betekenen dat bij ruimtelijke plannen, die echt iets toevoegen, er op grond van goede argumenten zich ook een situatie kan voordoen dat er geen gebruik wordt gemaakt van de mogelijkheid om regulerend instrumentarium in te zetten. Er wordt ruimte gezocht om maatwerk te bieden als een ruimtelijk plan bijdraagt aan de versterking van de (boven-)regionale structuur of tegemoet komt aan een regionale vraag terwijl daarvoor geen bestaande planvoorraad aanwezig is.

#### *Artikel 2.4.2 Wonen*

Samenvattend resulteert artikel 2.4.2 voor een nieuw ruimtelijk plan in de volgende mogelijkheden:

1. Het initiatief (beoogde ruimtelijk plan) past binnen de spelregels van de regionale structuurvisie Wonen en er is volgens de afspraken (sub-)regionaal overeenstemming:

- er volgt geen provinciale actie op grond van artikel 2.4.2.

2. Het initiatief past niet binnen de spelregels van de structuurvisie Wonen.

- Er vindt dan eerst in (sub-) regionaal verband overleg plaats.
- Indien binnen de (sub-)regio wordt vastgesteld dat het initiatief niet passend maar wel wenselijk is, wordt door de (sub-)regio gezocht naar een maatwerkoplossing.
- Er kan overleg volgen met GS over de maatwerkoplossing in afwijking van de structuurvisie Wonen
- Indien GS binnen het kader van POL2014 kunnen instemmen met de maatwerkoplossing zullen GS, rekening houdend met het standpunt vanuit het Regionaal Bestuurlijk Overleg Wonen, geen stappen ondernemen tegen het beoogde ruimtelijk plan
- Indien GS niet kunnen instemmen met de maatwerkoplossing zal wel tegen het beoogde ruimtelijk plan worden opgetreden. Eerst via een zienswijze op het ontwerp en zo nodig vervolgens via een reactieve aanwijzing.

In alle drie de regio's is door de gemeenten gezamenlijk een intergemeentelijke structuurvisie Wonen opgesteld. Onderlinge afstemming, monitoring en evaluatie vinden plaats op de wijze zoals beschreven in de regionale Structuurvisie Wonen respectievelijk in de documenten die ter uitvoering van de visie gezamenlijk zijn/worden opgesteld.

Het bepaalde in artikel 2.4.2, zesde lid, richt zich op het terugdringen van de overmaat in planvoorraad aan (nog) niet benutte bouwmogelijkheden voor woningen. In alle drie de regio's is dit een belangrijke en nog betrekkelijk nieuwe opgave.

Het accent is veel meer komen te liggen op de kwaliteitsverbetering van de reeds aanwezige woningvoorraad en transformatie van de bestaande woningvoorraad, opdat vraag en aanbod meer in balans komen.

In de drie regio's zijn in de intergemeentelijke structuurvisies uiteenlopende afspraken gemaakt over de spelregels voor en de ambities ten aanzien van het terugdringen van de planvoorraad. Als ruimtelijke plannen worden geactualiseerd, is het van belang dat in dat kader de binnen het geactualiseerde ruimtelijk plan nog aanwezige maar onbenutte planologische ruimte wordt heroverwogen en daar waar mogelijk en wenselijk wordt weggenomen.

Door middel van het bepaalde in het zesde lid wordt ten aanzien van dit onderdeel van de structuurvisies expliciet een verantwoording gevraagd. De huidige woningmarktaanpak is in belangrijke mate gericht op verbetering van de bestaande woningvoorraad. Daarnaast is er ruimte voor nieuwe toevoegingen aan de voorraad. Op basis van de uitnodiging in het POL2014 hebben de regio's dit systeem vorm en inhoud gegeven in de regionale structuurvisies wonen. Met accentverschillen: Zuid-Limburg hanteert een directe koppeling tussen toevoegingen en onttrekkingen. Midden- en Noord Limburg werken aan een taakstelling gericht op het terugdringen van de planvoorraad.

Naar aanleiding van motie 2346 (Verhoijzen c.s.) is op 30 januari 2018 de rapportage 'Beweging op de woningmarkt' door GS vastgesteld en ter informatie toegezonden naar PS.

Er is niet zoiets als één woningmarkt: er is een aanzienlijke planvoorraad voor woningen in markttechnisch aantrekkelijke segmenten (koop). Er zijn ook segmenten waarin duidelijk sprake is van een woningbehoefte en waarvoor tegelijk onvoldoende planvoorraad bestaat. Dat geldt bijvoorbeeld in de sociale huur, middeldure huur, specifieke segmenten zoals woningen voor woonurgenten, starterswoningen. Deze gevallen zijn gebaat bij het loslaten van de directe koppeling tussen de reductie van plannen en nieuwe initiatieven.

Per brief is een beroep gedaan op de gemeenten om op korte termijn aanvullende afspraken te maken teneinde (nog) beter te kunnen inspelen op het aanpakken van kwalitatieve knelpunten.

De rapportage is ook aangeboden aan de voorzitters van de woonregio's en aan de colleges van B&W met de oproep om de beschreven oplossingen te bezien en in de regionale structuurvisie wonen of de uitwerking daarvan een plek te geven.

Gelet op de nieuwste inzichten van de woningmarkt in beweging is een nieuw lid 4 toegevoegd in artikel 2.4.2. Dat biedt ruimte voor maatwerk oplossingen, in overleg met de regio. Hierbij is vooral te denken aan de segmenten sociale huur, middeldure huur, zorggeschikte woningen, starterswoningen en tijdelijke

huisvestingsvoorzieningen, maar eveneens aan ruimtelijke plannen die bijdragen aan het versterken van de stedelijke centrumgebieden.

Het in lid 4 bedoelde regionaal bestuurlijk overleg bestaat uit de vertegenwoordiging van de portefeuillehouders Wonen/Volkshuisvesting van de gemeenten in de regio Noord-Limburg, resp. Midden-Limburg resp. Zuid-Limburg.

Ten aanzien van Ruimte voor Ruimte Noord- en Midden-Limburg is in POL2014 opgenomen:

“Over de uitvoering van de regeling RvR zijn in 2001 afspraken gemaakt tussen de Provincie, de gemeenten in Noord- en Midden-Limburg en Ruimte voor Ruimte CV. Die worden door het POL niet gewijzigd.”

De Provincie Limburg heeft in haar brief van 14 juni 2017 aan de gemeenten gemotiveerd aangegeven dat de Ruimte voor Ruimte-woningen als ‘additioneel’ op de taakstelling in de vastgestelde regionale structuurvisies Wonen Noord- en Midden Limburg kunnen worden gerealiseerd. Aangegeven is dat het een op zichzelf staande opgave betreft.

Onder ‘additioneel’ wordt verstaan dat deze woningen niet meetellen bij de gemeentelijke opgave om plannen te schrappen. Tijdens bestuurlijk overleg met de regio in december 2017 heeft de regio ook aangegeven de Ruimte voor Ruimte-opgave na te willen komen. Daarmee is aldus sprake van bestuurlijke consensus.

Dit laat onverlet dat bestemmingsplannen voor Ruimte voor ruimte-woningen dienen te worden onderbouwd ten aanzien van de kwalitatieve behoefte aan de nieuwe woningen en ten aanzien van de ladder van duurzame verstedelijking en daarmee binnen het kader van de Structuurvisie Wonen passen.

#### *Artikel 2.4.3*

#### *Detailhandel*

POL2014 is in co-creatie met alle Limburgse gemeenten en stakeholders tot stand gekomen, met als motto ‘Limburg is van ons allemaal’. In het POL is beschreven hoe we als overheden samen met marktpartijen en maatschappelijke organisaties ervoor moeten zorgen dat we kansen daadwerkelijk benutten en de grote uitdagingen, zoals het wegnemen van de mismatch tussen vraag en aanbod van winkels, aangaan. Nieuwe ontwikkelingen worden altijd vanuit een brede context planologisch beoordeeld. De samen met de gemeenten opgestelde visies op de regio ‘s (zie hoofdstuk 4 van POL2014) vormen hierbij het referentiekader.

Inhoudelijk waren de thematische principes uit paragraaf 6.3 van het POL2014 het vertrekpunt, zoals:

- Voor nieuwe winkelgebieden of grotere uitbreidingen van bestaande winkelgebieden met regionale impact is er ruimte als deze aantoonbaar toegevoegde waarde bieden aan de regio, leiden tot versterking van de structuur en de vitaliteit van de binnensteden niet aantasten. Volgens de principes van het dynamisch voorraadbeheer moet de ontwikkeling ervan gepaard gaan met het verdwijnen van bestaande voorraad elders in de regio.
- Nieuwe ontwikkelingen dienen zoveel mogelijk aan te sluiten bij bestaande winkelgebieden. Als er ruimte is voor grotere nieuwe ontwikkelingen, dan heeft vestiging daarvan in de stedelijke centra de voorkeur, eventueel ook in de gebieden die direct daarop aansluiten. Er blijft ruimte voor verantwoorde doorontwikkeling van bestaande winkelgebieden elders in het bebouwd gebied, zolang

deze passen bij (de schaal van) het verzorgingsgebied van het betreffende winkelgebied, de vitaliteit van de binnensteden niet aantasten en passen in de regionale visie.

In het landelijk gebied, buiten de (dorps) kernen, willen we helemaal geen nieuwe winkels, met uitzondering van kleinschalige boerderijwinkels.

- Om te voorkomen dat grootschalige winkelgebieden aan de rand van de steden uitgroeien tot 'nieuwe binnensteden' bieden we in deze gebieden geen ruimte voor winkels uit branches die bij uitstek thuishoren in de stadscentra (zoals: kleding, schoenen). Voor supermarkten die niet (meer) in te passen zijn in binnensteden of de winkelgebieden in wijken en dorpskernen, is in uitzonderingsgevallen vestiging op zo'n terrein mogelijk. Het vraagt wel om een goede afweging, waarbij de onmogelijkheid voor vestiging in een regulier winkelgebied, de impact op de leefbaarheid en een passende (her)invulling van de vrijvallende locatie betrokken worden. In de regionale visies moet hiervoor een gezamenlijke lijn ontwikkeld worden.
- Aan de afweging ligt een ruimtelijk-economische effectenstudie ten grondslag. Bij de afweging speelt ook de ladder voor duurzame verstedelijking een rol.

Onder 'winkelvloeroppervlakte' wordt verstaan: 'dat deel van de verhuurbare vloeroppervlakte (vvo) van een vastgoedobject in vierkante meters dat dient voor de verkoop van producten aan particuliere consumenten en zodoende ook voor deze consument toegankelijk is'. Het is dus de verhuurbare vloeroppervlakte van een object, exclusief kantoor-, productie- en magazijnruimten en overige ruimten die niet bedrijfsmatig worden gebruikt (zoals woonruimten).

#### *Regionale Detailhandelsvisie Noord-Limburg*

Deze visie vormt in Noord-Limburg de formele basis voor de regionale samenwerking op het gebied van detailhandel. De afstemming tussen bovenregionaal verzorgende centra (zowel binnen als buiten de provincie) is ook van groot belang voor een gezond en gedifferentieerd winkelklimaat.

In de visie zijn onder meer de volgende afspraken vastgelegd:

Grootschalige initiatieven met een bovenlokaal/regionaal effect worden ter beoordeling voorgelegd aan de regiogemeenten.

Instemming is vereist indien het een detailhandelsontwikkeling betreft die in afwijking is van het bestemmingsplan en die betrekking heeft op een bruto toevoeging of wijziging van de branchering van:

- >2.500 m<sup>2</sup> bij een: Bovenregionaal verzorgend centrum, Regionaal verzorgend centrum, Bovenlokaal verzorgend centrum, Stadsdeel verzorgend centrum, (Boven) Regionaal cluster met volumineuze detailhandel.
- >1.000 m<sup>2</sup> bij een: Lokaal verzorgend centrum of alle overige kernen en bij (uitbreiding van) solitaire locaties.

Afstemming is vereist indien het een detailhandelsontwikkeling betreft die in afwijking is van het bestemmingsplan en die betrekking heeft op een bruto toevoeging of wijziging van de branchering van 1.000 m<sup>2</sup> – 2.500 m<sup>2</sup> bij een Stadsdeel verzorgend centrum of (Boven) Regionaal cluster met volumineuze detailhandel.

Informereren: gemeenten informeren elkaar over alle detailhandelsinitiatieven van enige omvang die spelen.

Bij afstemming worden de volgende uitgangspunten gehanteerd:

- De basisprincipes en de spelregels uit het POL2014; met uitzondering van de mogelijkheid die geboden wordt om supermarkten in uitzonderingsgevallen te vestigen in grootschalige winkelgebieden aan de rand van de steden. Nieuwe supermarkten horen thuis in of aan de rand van een winkelcentrum thuis.
- Nieuwe grootschalige ontwikkelingen dienen minimaal bij te dragen aan het behoud van de bestaande regionale detailhandelsstructuur en indien mogelijk de structuur te versterken.
- Kwaliteit in plaats van kwantiteit (het nieuwe groeien).
- Innovatie en dynamiek in de detailhandel op verantwoorde wijze faciliteren: vernieuwing op de juiste locatie binnen de detailhandelsstructuur via regionale afstemming.
- Schaalvergroting op de juiste plek faciliteren: zorgvuldige inpassing en concentratie van de grootste winkels in de regionale detailhandelsstructuur.
- Complementariteit perifere detailhandel: volumineuze en grootschalige detailhandel op perifere locaties dient aanvullend (en niet bedreigend) te zijn op de detailhandel in de bestaande hoofdwinkelgebieden.

#### *Beleidskader werklocaties Midden-Limburg*

Dit beleidskader, gericht op bedrijventerreinen, kantoren en winkels geldt als gezamenlijke visie en aanpak voor de gemeenten van Midden-Limburg, moet leiden tot een toekomstbestendige, gezonde en concurrerende regionale economische structuur.

Voor winkels is het volgende opgenomen:

- Gemeenten en provincie onderschrijven dat verdere groei van de planvoorraad niet wenselijk is, en zullen de haalbaarheid van saldering bij gewenste nieuwe ontwikkelingen onderzoeken. In het regionaal overleg zal per casus worden bepaald in hoeverre saldering bijdraagt aan de oplossing van een probleem en of de toepassing ervan proportioneel en haalbaar is. Na een jaar zal worden geëvalueerd. Afhankelijk van de uitkomsten van de evaluatie zal, in overleg met de Provincie Limburg, nadere uitwerking worden gegeven aan een generieke regeling.
- Nieuwe plannen en uitbreidingen boven de drempelwaarden van 1.000 m<sup>2</sup> bvo (voor winkels) worden regionaal afgestemd.

#### *Structuurvisie Ruimtelijke Economie Zuid-Limburg*

Deze structuurvisie richt zich op detailhandel, bedrijventerreinen en kantoren en is basis voor een uitvoeringsprogramma, afstemming, monitoring en evaluatie.

Ten aanzien van nieuwe ruimtelijke plannen vanwege de vestiging of uitbreiding van supermarkten en winkels zijn daarin onder meer de volgende spelregels opgenomen:

- Nieuwe supermarkten (of uitbreidingen) in een concentratiegebied of balansgebied vereisen bestuurlijke afstemming op het niveau van de regio Zuid-Limburg als gaat om méér dan 1.200 m<sup>2</sup> winkelvloeroppervlak; indien minder dan 1.200 m<sup>2</sup> dan vereist dit bestuurlijke afstemming op sub-regionaal niveau.

- Nieuwe supermarkten (of uitbreidingen) buiten een concentratiegebied of balansgebied van meer dan 100 m2 vloeroppervlak vereisen bestuurlijke afstemming op niveau Zuid-Limburg.
- Initiatieven voor winkels en uitbreidingen van méér dan 500 m2 vloeroppervlak binnen de koopiconen, regionale centra en perifere concentraties vereisen bestuurlijke afstemming op niveau Zuid-Limburg.

Koopiconen	Regionale centra	Perifere concentraties
Binnenstad Maastricht Woonboulevard Heerlen.	Heerlen-centrum Sittard-centrum	Rodaboulevard, Belvédère, Gardenz, Sportzone Limburg, Handelscentrum, Bergerweg, A2-Gronsveld, Makado

- Initiatieven voor winkels (of uitbreidingen) in een concentratiegebied of balansgebied vereisen bestuurlijke afstemming op niveau Zuid-Limburg als het gaat om méér dan 1.500 m2 vloeroppervlak; indien het gaat om méér dan 500 m2 en minder dan 1.500 m2 vereist dit bestuurlijke afstemming op sub-regionaal niveau (met uitzondering van initiatieven binnen koopiconen, regionale centra of perifere concentraties).
- Initiatieven voor winkels (of uitbreidingen) in een concentratiegebied of balansgebied en buiten koopiconen van méér dan 100 m2 en minder dan 500 m2 vloeroppervlak vereisen bestuurlijke afstemming op sub-regionaal niveau.
- Initiatieven voor winkels (of uitbreidingen) van méér dan 100 m2 vloeroppervlak buiten een concentratiegebied of balansgebied vereisen bestuurlijke afstemming op sub-regionaal niveau.
- Initiatieven voor winkels (of uitbreidingen) buiten een concentratiegebied of balansgebied kleiner dan 100 m2 gelegen in een kern met een eigen concentratie- of balansgebied vereisen bestuurlijke afstemming op sub-regionaal niveau.

#### *Artikel 2.4.4 Kantoren*

POL2014 is in co-creatie met alle Limburgse gemeenten en stakeholders tot stand gekomen, met als motto 'Limburg is van ons allemaal'. In het POL is beschreven hoe we als overheden samen met marktpartijen en maatschappelijke organisaties ervoor moeten zorgen dat we kansen daadwerkelijk benutten en de grote uitdagingen, zoals het wegnemen van de mismatch tussen vraag en aanbod van kantoren aangaan. Nieuwe ontwikkelingen worden altijd vanuit een brede context planologisch beoordeeld. De samen met de gemeenten opgestelde visies op de regio 's (zie hoofdstuk 4 van POL2014) vormen hierbij een referentiekader.

Onder verhuurbare vloeroppervlakte (vvo) wordt verstaan: 'Het totaal van de verhuurbare vloeroppervlakte van een vastgoedobject in vierkante meters'. Het is dus de kantoorvloeroppervlakte van een object inclusief ruimten voor sanitair en overige ruimten die bedrijfsmatig worden gebruikt.

#### *Regionale visie Kantoren Noord-Limburg*

Deze visie vormt in Noord-Limburg de formele basis voor de regionale samenwerking op het gebied van detailhandel. Van toepassing zijn de spelregels uit hoofdstuk 3 van deze visie; hieronder zijn ze



gecategoriseerd per vorm van afstemming. Indien initiatieven niet binnen de gestelde spelregels vallen en derhalve niet zijn opgenomen in het onderstaande overzicht, geldt tenminste een informatieplicht.

#### Informereren:

- Nieuwbouw/uitbreiding >500 m<sup>2</sup> vvo die tot de lokale initiatieven behoren:
  - primair gemeentelijk verzorgingsgebied;
  - in centra van uitsluitingsgebied gerelateerd aan winkelen tot max. 1.000 m<sup>2</sup> vvo;
  - hergebruik binnen meng-/centrumbestemming tot max. 1.000 m<sup>2</sup> vvo.
- Nieuwbouw/uitbreiding >500 m<sup>2</sup> vvo in concentratiegebieden buiten harde planvoorraad.
- Opstellen/actualisatie lokaal kantorenbeleid en/of instrumentarium.
- Actualisatie bestemmings-/omgevingsplannen:
  - concentratie-/balansgebieden;
  - bedrijventerreinen waar zelfstandige kantoren nog niet zijn uitgesloten.

#### Afstemmen:

- Nieuwbouw/uitbreiding >500 m<sup>2</sup> vvo in concentratiegebieden buiten harde planvoorraad, waarvoor een uitstel van de compensatie wordt verleend.
- Transformatie kantoorruimte > 500 m<sup>2</sup> vvo naar andere stedelijke functie.
- Hergebruik cultureel erfgoed als kantoorruimte buiten concentratiegebieden, waarvoor salderen op gemeentelijk niveau plaatsvindt.
- Jaarlijks overzicht totaal aanbod van kantoorruimte voor een afwijking <2%.

#### Instemmen:

- Nieuwbouw/uitbreiding >500 m<sup>2</sup> vvo in concentratiegebieden buiten harde planvoorraad, die niet binnen de eigen gemeente gesaldeerd kan worden.
- Hergebruik cultureel erfgoed als kantoorruimte buiten concentratiegebieden, waarvoor salderen tussen gemeenten noodzakelijk is.
- Salderen tussen 2 of meerdere gemeenten ten behoeve van een individueel initiatief wijzigen van de compensatie-verhouding nieuwbouw-sloop.
- Jaarlijks overzicht totaal aanbod van kantoorruimte: voor een afwijking >2%, of een saldering tussen 2 of meerdere gemeenten om binnen de maximaal 2% te blijven.

#### *Beleidskader werklocaties Midden-Limburg*

Dit beleidskader is gericht op bedrijventerreinen, kantoren en winkels geldt als gezamenlijke visie en aanpak voor de gemeenten van Midden-Limburg, die moet leiden tot een toekomstbestendige, gezonde en concurrerende regionale economische structuur.

Voor kantoren zijn daarin de volgende afspraken leidend:

- Gemeenten en provincie onderschrijven dat verdere groei van de planvoorraad niet wenselijk is en zullen de haalbaarheid van saldering bij gewenste nieuwe ontwikkelingen onderzoeken. In het regionaal overleg zal per casus worden bepaald in hoeverre saldering bijdraagt aan de oplossing van een probleem en of de toepassing ervan proportioneel en haalbaar is. Na een jaar zal worden geëvalueerd. Afhankelijk van de uitkomsten van de evaluatie zal, in overleg met de Provincie Limburg, nadere uitwerking worden gegeven aan een generieke regeling.

- Nieuwe plannen en uitbreidingen boven de drempelwaarden van 500 m2 bvo (voor kantoren) worden regionaal afgestemd.

#### *Structuurvisie Ruimtelijke Economie Zuid-Limburg*

Deze structuurvisie richt zich op detailhandel, bedrijventerreinen en kantoren en is basis voor een uitvoeringsprogramma, afstemming, monitoring en evaluatie.

Voor kantoren zijn onder meer de volgende afspraken opgenomen.

- Initiatief (ook tijdelijk) valt buiten concentratie- of balansgebieden:
  - Méér dan 500 m2 vvo: Bestuurlijke afstemmen op niveau Zuid-Limburg
  - Minder dan 500 m2 vvo: subregionaal melden (ambtelijk)
- Initiatief (ook tijdelijk) valt binnen concentratie- of balansgebieden:
  - Méér dan 2.500 m2 vvo: Bestuurlijk afstemmen subregionaal én op niveau Zuid-Limburg
  - 500m2 tot 2.500 m2 vvo: Bestuurlijk afstemmen op subregionaal niveau
  - Minder dan 500 m2 vvo: subregionaal melden (ambtelijk)

De concentratie- en balansgebieden in de kantorenmarkt

Concentratiegebieden	Balansgebieden
<ul style="list-style-type: none"> <li>• Sittard-Geleen: centrum/stationsgebied, kantorenpark Sittard, Brightlands Chemelot Campus</li> <li>• Heerlen: Binnenstad (Centrum en stationsgebied), Smart Services Lane</li> <li>• Maastricht: centrum/stationsgebied, kantorenpark Randwyck/Brightlands Maastricht Health Campus</li> </ul>	<ul style="list-style-type: none"> <li>• Heerlen: deel Heerlen-Centrum, Coriopolis, Zeswegen</li> <li>• Maastricht: Ceramique, Geusselt, Locatie A2</li> </ul>

Bron: POL2014, bewerking in SVREZL

#### *Artikel 2.4.5 Bedrijventerreinen*

POL2014 is in co-creatie met alle Limburgse gemeenten en stakeholders tot stand gekomen, met als motto 'Limburg is van ons allemaal'. In het POL is beschreven hoe we als overheden samen met marktpartijen en maatschappelijke organisaties ervoor moeten zorgen dat we kansen daadwerkelijk benutten en de grote uitdagingen, zoals het wegnemen van de mismatch tussen vraag en aanbod van bedrijventerreinen, aangaan. Nieuwe ontwikkelingen worden altijd vanuit een brede context planologisch

beoordeeld. De samen met de gemeenten opgestelde visies op de regio 's (zie hoofdstuk 4 van POL2014) vormen hierbij een referentiekader.

Inhoudelijk zijn de principes/uitgangspunten uit het POL2014 vertrekpunt; de gemeenten hanteren de in het POL 2014 opgenomen principes met betrekking tot het thema bedrijventerreinen als uitgangspunt voor regionaal en gemeentelijk beleid.

De volgende basisprincipes worden gehanteerd voor de inrichting en beheer van bedrijventerreinen:

- a) de ruimte op bedrijventerreinen dient zorgvuldig en duurzaam gebruikt te worden. Daarbij past structureel beheer via parkmanagement;
- b) functiemenging op bedrijventerreinen kan bijdragen aan de kwaliteit van die terreinen en aan een optimaal ruimtegebruik. Dat geldt zeker op campussen waar een menging van functies bijdraagt aan een uitnodigende werkomgeving. Op grote logistieke en productielocaties-is functiemenging minder voor de hand liggend;
- c) voor vestiging van zelfstandige kantoren en detailhandel op bedrijventerreinen is geen plaats;
- d) de milieugebruiksruimte (geluidszones, risicocontouren, geurcirkels) van bedrijven en bedrijfsterreinen wordt beheerd met het oog op en duurzame inpassing van bedrijven in hun omgeving.

Voor nieuwe bedrijventerreinen of uitbreiding van bestaande terreinen worden de volgende basisprincipes gehanteerd.

Nieuwe bedrijventerreinen of uitbreiding van bestaande terreinen zijn mogelijk als:

- a) binnen de bestaande voorraad geen geschikte ruimte meer is;
- b) deze toevoeging additionele kwaliteit toevoegt aan het regionale aanbod;
- c) beperkte uitbreiding van bestaande terreinen (kavelniveau) voor reeds op het terrein gevestigde bedrijven of lokale, solitair gevestigde bedrijven, is onder voorwaarden mogelijk, via maatwerk en met een goede onderbouwing;
- d) de ontwikkeling past binnen de geformuleerde algemene verstedelijkingsprincipes, waaronder de ladder voor duurzame verstedelijking en de voorkeur voor gebruik van leegstaande (beeldbepalende en monumentale) panden;
- e) er tegelijkertijd elders in de regio bestaande voorraad of harde plannen (in vergelijkbare omvang) uit de markt worden genomen;
- f) hierover overeenstemming is bereikt in het regionaal afstemmingsoverleg bedrijventerreinen.

### *Regionale visie Bedrijventerreinen Noord-Limburg*

Deze visie vormt in Noord-Limburg de formele basis voor de regionale samenwerking op het gebied van detailhandel.

In onderstaande tekst zijn de spelregels gecategoriseerd per vorm van afstemming. Indien initiatieven niet binnen de gestelde spelregels vallen en derhalve niet opgenomen in het onderstaande overzicht, geldt tenminste een informatieplicht.

#### Informereren:

Gemeenten houden elkaar op de hoogte van:

- (veranderende) ruimtevraag vanuit het reeds gevestigde en te acquireren bedrijfsleven.
- ruimtevraag die door middel van intensivering op bestaande kavel wordt gefaciliteerd.
- ruimtevraag die gefaciliteerd wordt door gebruikmaking van de 10% uitbreidingsregel.
- nieuw lokaal bedrijventerreinbeleid of instrumentarium.
- actualisatie van bestemmingsplannen.

Afstemmen:

Gemeenten stemmen met elkaar af indien:

- ruimtevraag gefaciliteerd wordt door uitbreiding met saldering binnen de gemeente.
- bedrijventerrein voor transformatie wordt aangewezen.

Instemmen:

Gemeenten stemmen samen in:

- als bedrijven verplaatsen binnen de regio zodat de optimale locatie gekozen wordt.
- met de uitkomsten van de jaarlijkse monitor
- met de ontwikkeling en realisatie van nieuwe (plan)voorraad

*Beleidskader werklocaties Midden-Limburg*

Dit beleidskader is gericht op bedrijventerreinen, kantoren en winkels geldt als gezamenlijke visie en aanpak voor de gemeenten van Midden-Limburg, die moet leiden tot een toekomstbestendige, gezonde en concurrerende regionale economische structuur.

Voor werklocaties zijn daarin de volgende afspraken leidend:

- De bovenregionale gebieden (bestaande locaties en harde plannen) zijn de natuurlijke opvanggebieden voor nieuwe grootschalige vestigers en verplaatsers (> 5 hectare). Afwijken kan alleen door middel van regionale afstemming, indien in het kader van de Ladder voor duurzame verstedelijking aannemelijk kan worden gemaakt waarom vestiging op de bovenregionale locaties niet mogelijk is.
- Gemeenten en provincie onderschrijven dat verdere groei van de planvoorraad niet wenselijk is, en zullen de haalbaarheid van saldering bij gewenste nieuwe ontwikkelingen onderzoeken. In het regionaal overleg zal per casus worden bepaald in hoeverre saldering bijdraagt aan de oplossing van een probleem en of de toepassing ervan proportioneel en haalbaar is. Na een jaar zal worden geëvalueerd. Afhankelijk van de uitkomsten van de evaluatie zal, in overleg met de Provincie Limburg, nadere uitwerking worden gegeven aan een generieke regeling
- Nieuwe plannen en uitbreidingen boven de drempelwaarden van 1.500 m<sup>2</sup> bvo (voor bedrijventerreinen) worden regionaal afgestemd.

*Structuurvisie Ruimtelijke Economie Zuid-Limburg*

Deze structuurvisie richt zich op detailhandel, bedrijventerreinen en kantoren en is basis voor een uitvoeringsprogramma, afstemming, monitoring en evaluatie.

Voor de gebieden Chemelot, Nedcar-VDL en Maastricht Aachen Airport komen er zelfstandige gebiedsvisies, die tot doel hebben een kwalitatieve versterking te realiseren en niet mogen leiden tot verstoring van de hoofdstructuur. Er wordt vanuit gegaan dat deze juist leiden tot een kwalitatieve versterking van de hoofdstructuur.

Voor vestiging van bedrijventerreinen is in de structuurvisie onder meer de volgende wijze van afstemmen opgenomen:

1. Toevoegingen van m2 bedrijventerrein buiten contour of niet aansluitend bij een bestaand bedrijventerrein:

- Méér dan 5.000 m2: bestuurlijk afstemmen op niveau Zuid-Limburg
- Minder dan 5.000 m2: bestuurlijk afstemmen op subregionaal niveau

2. Toevoegingen van m2 bedrijventerrein binnen contour of aansluitend bij een bestaand bedrijventerrein:

- Geen uitbreiding bestaand bedrijf:
  - Méér dan 5.000 m2: bestuurlijk afstemmen op niveau Zuid-Limburg
  - Minder dan 5.000 m2: bestuurlijk afstemmen op subregionaal niveau
- Wel uitbreiding bestaand bedrijf met 50%:
  - Méér dan 5.000 m2: bestuurlijk afstemmen op niveau Zuid-Limburg
  - 3.000 t/m 5.000 m2 bestuurlijk afstemmen op subregionaal niveau
  - Minder dan 3.000 m2 subregionaal melden (ambtelijk)

#### *Artikel 2.4.6 Vrijtijdseconomie*

Vrijtijdseconomie heeft betrekking op een breed scala aan voorzieningen.

Onder voorzieningen voor vrijetijdseconomie worden verstaan:

- voorzieningen voor verblijfsrecreatie zoals bungalowparken, kampeerterreinen, hotels, vakantiewoningen en –appartementen, b&b's en groepsaccomodaties alsmede overnachtingsplaatsen voor campers en jachthavens met overnachtingsmogelijkheden en dergelijke; en
- voorzieningen voor dagrecreatie zoals attractieparken, speeltuinen, dierenparken, bioscopen, golfbanen, zwembaden en dergelijke;

Deels gaat het om voorzieningen die vooral binnen steden en kernen thuis horen zoals bijvoorbeeld bioscopen, casino's en grootschalige hotels. Deels gaat het om voorzieningen die in hoge mate thuis horen en aanwezig zijn in het landelijk gebied, zoals campings, bungalowparken, kleinschalige familiehotels en kamperen bij de boer.

Uit de Vitaliteitsscan verblijfsrecreatie (Rapport Vitaliteit Verblijfsrecreatie, ZKA, 2015) blijkt dat er binnen de sector verblijfsrecreatie een urgent probleem bestaat: het kwantitatieve aanbod van bungalowparken en campings is groter dan de vraag en de kwaliteit sluit onvoldoende aan bij de snel veranderende eisen en wensen van de consument. Er is geen behoefte aan meer van hetzelfde. Ook in POL2014 is dat in paragraaf 6.4.3 aangegeven.

Uit het rapport Hotelmarktonderzoek provincie Limburg (ZKA, 2018), dat samen met gemeenten, brancheorganisaties en hoteliers is uitgevoerd, blijkt dat de marktruimte voor nieuwe hotels beperkt is, de planvoorraad (veel) te groot is en er in sommige regio's sprake is van relatief veel minder vitaal hotelaanbod. Het onderzoek geeft de trend en de opgave duidelijk weer. Om de markt in beweging te houden, maar ook in het belang van een duurzame sector zijn keuzes in de regio noodzakelijk. Daarom wordt, vooruitlopend op de regionale visies vrijetijdseconomie, nu ook voor de hotelbranche ingezet op een groei in kwaliteit in lijn met paragraaf 6.4 POL2014. Juist omdat de beschikbare marktruimte veelal al wordt ingevuld door initiatieven die nu in uitvoering zijn, is het nog belangrijker geworden dat nieuwe initiatieven kwalitatief iets toevoegen en daartoe zijn voorzien van een goede onderbouwing van marktruimte, locatiekeuze en regionale afstemming. Dit sluit ook aan bij de regels voor duurzame verstedelijking (par. 2.2) van deze Omgevingsverordening). Er kunnen ook maatwerkoplossingen aan de orde zijn.

Bij nieuwe ontwikkelingen van vrijetijdseconomie is het principe van dynamisch voorraadbeheer van belang, d.w.z. ruimte creëren voor nieuwe innovatieve plannen in combinatie met verbeteren kwaliteit van bestaande voorraad, terugdringen leegstand en schrappen van plannen die niet aansluiten op de vraag. Dit betekent in de eerste plaats een analyse van de behoefte in relatie tot bestaande, aanwezige voorzieningen. Vervolgens dienen de mogelijkheden van hergebruik of omvorming van bestaande voorzieningen van vrijetijdseconomie te worden nagegaan en de mogelijkheden van benutting van leegstaande monumentale of beeldbepalende gebouwen. Ook dient in een vroeg stadium in (sub-) regionaal verband afstemming plaats te vinden van de initiatieven.

In het POL is beschreven hoe we als overheden samen met marktpartijen en maatschappelijke organisaties ervoor moeten zorgen dat we kansen daadwerkelijk benutten en de grote uitdagingen, zoals het wegnemen van de mismatch tussen vraag en aanbod van voorzieningen van vrijetijdseconomie, aangaan. Nieuwe ontwikkelingen worden altijd vanuit een brede context planologisch beoordeeld. De samen met de gemeenten opgestelde visies op de regio 's (zie hoofdstuk 4 van POL2014) vormen hierbij een referentiekader.

In alle drie de regio's worden in de bestuursafspraken regionale uitwerking POL2014 de principes van POL2014 als uitgangspunt genomen en verder uitgewerkt. Daarnaast zijn er per regio uiteenlopende afspraken aan de orde.

#### *Noord-Limburg (zie bijlage 1)*

Gemeenten en provincie bevorderen de kwaliteit van de verblijfsrecreatie langs twee lijnen:

- Het toestaan van kwalitatief goede nieuwe plannen;
- Het saneren van kwalitatief slechte bedrijven c.q. intrekken van (niet meer gewenste) verblijfsrecreatieve bestemmingen.

Het is wenselijk dat deze beide lijnen regionaal in balans zijn (verevening).

Initiatieven voor uitbreiding of nieuwe vestiging verblijfsrecreatie worden voorgelegd aan het Portefeuillehoudersoverleg (PHO) en op voorwaarde dat:

- Bij nieuwvestiging kwaliteit wordt toegevoegd en regionale verevening van toeristische capaciteit plaats vindt;

- Bij uitbreiding kwaliteitsverbetering/transformatie plaatsvindt en bij uitbreiding van méér dan 25% regionale verevening van toeristische capaciteit boven 25% plaatsvindt.

	Kampeerplaatsen (terreinen zonder vaste opstallen)	Bungalows, chalets, stacaravans, vakantiewoningen en appartementen (terreinen met vaste opstallen)
Informereren	Nieuwvestiging: t/m 25 eenheden Uitbreiding: bij < 25 uitbreiding	Nieuwvestiging: t/m 5 eenheden Uitbreiding: bij < 10% (met minimum van 5)
Afstemmen	Nieuwvestiging: bij > 25 eenheden Uitbreiding: bij > 25 uitbreiding	Nieuwvestiging: bij > 5 eenheden Uitbreiding: bij > 10% uitbreiding (met minimum van 5)
Instemmen	Nieuwvestiging: indien wordt afgeweken van vereveningsafpraak Uitbreiding: indien wordt afgeweken van vereveningsafpraak	Nieuwvestiging: vanaf 25 eenheden en/of indien wordt afgeweken van vereveningsafpraak Uitbreiding: bij > 25% uitbreiding en/of indien wordt afgeweken van vereveningsafpraak

Onder het kopje Dagrecreatie zijn onder meer de volgende afspraken opgenomen :

- De gemeenten informeren elkaar over grote bovenregionale evenementen en verwijzen zo nodig naar elkaars evenemententerreinen.
- De gemeenten maken afspraken over regionale afstemming rondom nieuwe dagrecreatieve voorzieningen.

#### *Midden-Limburg (zie bijlage 2)*

Onder het kopje “Ladder voor duurzame verstedelijking en dynamisch voorraadbeheer” staat onder meer: Bij planologische procedures (bv. uitbreidingen verblijfsrecreatie) moet worden aangetoond dat de uitbreiding voorziet in een regionale (markt)behoefte. Om dat te kunnen bepalen moet ook rekening worden gehouden met andere plannen in de betreffende regio die willen inspelen op dezelfde doelgroep. Ook andere regio’s (Noord-Brabant, België, Duitsland) zijn van belang, afhankelijk van het schaalniveau van de betreffende ontwikkeling.

De regio Midden-Limburg heeft de volgende ondergrens vastgelegd voor kleinschalige ontwikkelingen en de noodzaak voor regionale afstemming:

	<b>Ondergrens regionale afstemming</b>
Bed&breakfast	Geen afstemming nodig (zie bestemmingsplannen)
Kampeer-/camperplaatsen	10 plaatsen
Vakantiewoningen	Max. 6 huisjes of max. 30 bedden
Groepsaccomodaties	Max. 30 bedden
Hotels	Max. 30 bedden
Pension	Max. 30 bedden

De regio stemt zolang nog niet alle informatie beschikbaar is om dynamisch voorraadbeheer te kunnen toepassen, vooruitlopend hierop alle nieuwe initiatieven regionaal af.

*Zuid-Limburg (zie bijlage 3)*

Onder het thema vrijetijdseconomie staat onder meer als afspraak: Gemeenten en Provincie werken samen bij het in een zo vroeg mogelijk stadium begeleiden van en adviseren over initiatieven voor (aanpassing van) ruimtelijke plannen voor vrijetijdseconomie. Daarbij hoort het (sub)regionaal afstemmen van initiatieven voor vestiging, uitbreiding of doorontwikkeling van dag- of verblijfsrecreatieve voorzieningen.

## **Paragraaf 2.5 Bewoning van recreatieverblijven**

De ambitie van de Provincie is dat de Limburgse woningmarkten voldoende woningen van de juiste kwaliteit op de juiste plek bieden. Daar is een aanzienlijke kwalitatieve en kwantitatieve transformatie van de woningmarkt voor nodig. Zeker gezien de demografische (krimp en vergrijzing) en economische ontwikkelingen. Dit kan slechts slagen als de regionale partners gezamenlijk invulling weten te geven aan dynamisch voorraadbeheer. Daarnaast zal ook gewerkt moeten worden aan het terugdringen van nog niet gerealiseerde plannen die niet bijdragen aan de beoogde vernieuwing. En dynamisch voorraadbeheer betekent ook dat er slechts ruimte is voor nieuwe toevoegingen aan de voorraad als deze echt kwaliteit toevoegen en samengaan met het schrappen van slechte voorraad.

In het licht van het voorgaande willen wij (permanente) bewoning van recreatieterreinen en recreatieverblijven uitsluiten. Als een deel van de recreatieverblijven op een recreatieterrein wordt gebruikt voor wonen of wanneer er een omvorming naar wonen plaatsvindt, leidt dat tot ongewenste toevoegingen aan de woningmarkt. Verder heeft dat tot gevolg dat er weer nieuwe recreatieverblijven bij zullen komen en leidt het tot ongewenste verstening van het buitengebied.

Daarom is een verbod opgenomen om via het bestemmingsplan wonen op recreatieterreinen of in recreatieverblijven mogelijk te maken. Het verbod is niet alleen gericht op de wijziging van de bestemming zelf (artikel 2.5.1), maar op elke regeling in een ruimtelijk plan waardoor wonen mogelijk wordt gemaakt. Dus ook het toelaten van wonen via bijvoorbeeld de gebruiksbepaling of de bestemmingsomschrijving van een recreatieve bestemming, is niet toegestaan.

In POL2014 is aangegeven dat er naast dit verbod ook ruimte moet zijn voor uitzonderingen, zoals het tijdelijk voorzien in geschikte huisvesting voor arbeidsmigranten. Daarin wordt voorzien door het (nieuwe) artikel 2.5.3.

Artikel 2.5.3 richt zich specifiek op short-stay arbeidsmigranten. Dit zijn arbeidsmigranten die niet de intentie hebben om zich permanent in Limburg te vestigen. Om dit gegeven 'meetbaar' te maken, wordt een verblijfsduur van maximaal 9 maanden aangehouden. Deze groep arbeidsmigranten heeft behoefte



aan een tijdelijke woonvoorziening en kan daarvoor nu vaak nog niet terugvallen op de reguliere woningmarkt.

Uitgangspunt is dat huisvesting van short-stay arbeidsmigranten zoveel mogelijk plaatsvindt in reguliere woningen in of nabij het bestaand bebouwd gebied van steden en dorpen. Het bestaand bebouwd gebied is indicatief weergegeven op Kaart 2 Duurzame verstedelijking en bestuursafspraken regionale uitwerking POL 2014 behorende bij deze verordening.

Indien huisvestingsmogelijkheden binnen de reguliere woningvoorraad niet voorhanden zijn, dient onderzocht te worden of er bestaande bebouwing in of nabij het bestaand bebouwd gebied van steden en dorpen beschikbaar is die geschikt gemaakt kan worden voor huisvesting (bv. vrijkomende agrarische gebouwen). Pas als aantoonbaar is dat dit ook geen mogelijkheden biedt, kan onder goede motivering per specifiek geval uitgeweken worden naar recreatieverblijven op te saneren of te revitaliseren recreatieterreinen.

Huisvesting op recreatieterreinen is immers ongewenst. Campings en bungalowparken zijn opgezet en bestemd voor toerisme en recreatie. De tijdelijke huisvesting van arbeidsmigranten op dergelijke recreatieterreinen maakt een verblijf voor toeristen minder aantrekkelijk. Een uitzondering op de verbodsbepaling is alleen denkbaar indien het huisvesting op een óf te saneren óf te revitaliseren recreatieterrein betreft; dit is tijdelijk mogelijk onder de voorwaarde dat een deel van de inkomsten vanuit het huisvesten van arbeidsmigranten wordt gebruikt om de sanering of revitalisering van het betreffende recreatieterrein te bekostigen.

De Beleidsnotitie Huisvesting arbeidsmigranten geeft een nadere visie weer op de tijdelijke huisvesting van arbeidsmigranten en vormt een handreiking voor gemeenten en overige belanghebbenden.

Het combineren van huisvesting van arbeidsmigranten en recreatieve gasten op een recreatieterrein is uitgesloten. Dit geeft imagoschade voor het betreffende bedrijf en de sector in de regio. Gedurende de periode dat arbeidsmigranten gehuisvest worden op een recreatieterrein, is daarom verblijf van recreanten op dat terrein niet mogelijk.

Daar waar op termijn, na de tijdelijke benutting van het recreatieterreinen voor de tijdelijke huisvesting van short-stay arbeidsmigranten, een kwaliteitsimpuls als recreatieterrein geen reële optie is, dienen met de eigenaar afspraken te worden gemaakt over sanering.

Zowel voor de renovatie (kwaliteitsimpuls) als voor de sanering na afloop van het gebruik voor huisvesting van short-stay arbeidsmigranten is het van belang dat de planologische medewerking aan termijnen wordt verbonden.

Hiermee wordt eindigheid gecreëerd en kan de eigenaar gedurende de termijn van huisvesting gelden genereren voor de uiteindelijke kwaliteitsimpuls of de sanering van het terrein.

Voor uitzonderingssituaties in het kader van revitalisering of sanering van recreatieterreinen kan er gebruikt worden gemaakt van het instrument van de tijdelijke omgevingsvergunning voor planologisch strijdig gebruik. Deze kan voor maximaal 10 jaar worden verleend.

## **Paragraaf 2.6 Goudgroene natuurzone**

### ***Begrenzing op de kaart***

De buitengrenzen van de goudgroene natuurzone passen bij het karakter van de verordening: vrij precies, schaal 1:10.000, maar zeker niet op perceelsniveau. Daardoor kan het in de praktijk voorkomen dat er bouwblokken doorsneden worden. Voor het bestemmingsplan heeft dat geen directe gevolgen. De daarin vastgelegde bestemmingen blijven staan zolang er zich geen nieuwe ontwikkelingen voordoen. Zijn er wel ontwikkelingen waardoor het bestemmingsplan moet worden aangepast dan is er afstemming tussen gemeente en Provincie gewenst over de vraag waar de begrenzing in het bestemmingsplan precies moet worden gelegd.

Binnen de goudgroene natuurzone worden vier situaties onderscheiden:

- de bestaande bos- en natuurgebieden (waaronder de Habitat-, Vogelrichtlijn gebieden en Natuurbeschermingswet 1998 gebieden);
- areaaluitbreidingen natuur (waar omzetting van landbouw naar natuur is voorzien);
- gebieden voor agrarisch natuur- en landschapsbeheer (alleen binnen Natura2000); en
- overige functies, die geen natuur zijn of worden, zoals wegen die door het gebied lopen en verspreide bebouwing, vaak agrarische bedrijven (de zgn. bouwblokken) of kloosters.

Deze situaties staan niet op de verordeningskaart omdat deze niet de precisie heeft van een bestemmingsplan.

De bestaande natuur ligt bijna altijd al precies vast in bestemmingsplannen.

De nog te realiseren nieuwe natuur heeft nu meestal een andere bestemming, vaak agrarisch. De Provincie legt die nieuwe natuur precies vast in het Provinciaal Natuurbeheerplan, met het oog op de verwerving van die gebieden. Dat is geen ruimtelijk plan, het plan is gericht op beheer en financiering. Het is van belang dat de feitelijke effectuering in goed overleg tussen initiatiefnemer, gemeente en Provincie plaats vindt. Achteraf (soms gebundeld op een later moment) vindt de verankering plaats in het bestemmingsplan.

Ook de gebieden waarin sprake is van agrarisch natuurbeheer liggen in het Provinciaal Natuurbeheerplan vast. Vanwege hun ligging binnen Natura 2000-gebied is overigens vaak al sprake van een scherpe begrenzing.

De overige gebieden krijgen op bestemmingsplanniveau natuurlijk geen natuurbestemming, gemeenten hebben hier de ruimte om maatwerk te leveren. De bestaande functies liggen vast in gemeentelijke bestemmingsplannen. POL of verordening hebben pas consequenties bij een ruimtelijke ontwikkeling die niet past binnen het vigerende bestemmingsplan.

We zullen in het jaarlijks vast te actualiseren Provinciaal Natuurbeheerplan aangeven hoe de goudgroene zone is opgebouwd uit de beschreven vier situaties. Met de gemeenten willen we komen tot een dynamisch monitoringsysteem.

### ***Algemeen***

In het Besluit algemene regels ruimtelijke ordening (Barro) is door het Rijk vastgelegd dat de Provincie verantwoordelijk is voor de begrenzing van de Ecologische Hoofdstructuur (EHS, inmiddels door het Rijk Nationaal Natuurnetwerk genoemd) en begrenzing en bescherming van de EHS dient vast te leggen in een provinciale verordening. In Limburg hebben wij de EHS vastgelegd in de Goudgroene natuurzone. In paragraaf 5 van de omgevingsverordening wordt de begrenzing van de Goudgroene natuurzone bepaald

en wordt invulling gegeven aan het beschermingsregime op basis van het Barro en de daarin verwoorde 'Spelregels EHS'.

De Goudgroene natuurzone is een samenhangend netwerk van natuurgebieden en (veelal om te vormen) landbouwgebieden met natuurwaarden van (inter-)nationaal belang. Binnen de Goudgroene natuurzone in Limburg worden de volgende situaties onderscheiden:

- de bestaande bos- en natuurgebieden (waaronder de Habitat-, Vogelrichtlijn gebieden en Natuurbeschermingswet 1998 gebieden);
- areaaluitbreidingen natuur (waar omzetting van landbouw naar natuur is voorzien);
- gebieden voor agrarisch natuur- en landschapsbeheer (alleen binnen Natura2000); en
- overige functies, die geen natuur zijn of worden, zoals wegen die door het gebied lopen en verspreide bebouwing, vaak agrarische bedrijven (de zgn. bouwblokken) of kloosters.

Zoals eerder gezegd zijn die gebieden niet op de POL-kaart zichtbaar, maar wordt daar bij de toepassing van de verordening wel rekening mee gehouden. Hierna wordt daar nog op ingegaan.

De Goudgroene natuurzone wordt door de verordening beschermt tegen ontwikkelingen die de wezenlijke kenmerken en waarden van het gebied aantasten. Dat is opgenomen in artikel 2.6.2 van de verordening. Dat wil niet zeggen dat er nooit iets anders kan binnen de Goudgroene natuurzone dan natuurontwikkeling. Er zijn uitzonderingen mogelijk en die staan in de artikelen 2.6.3 tot en met 2.6.5. Bovendien omvat de goudgroene natuurzone ook de zogenaamde 'overige functies' waar geen natuur voorkomt.

De verordening heeft geen betrekking op bestaande bestemmingsplannen. Dat betekent dus dat alle rechten en plichten die nu in bestemmingsplannen zijn vastgelegd, blijven bestaan.

De verordening wordt pas van toepassing bij een nieuwe ontwikkeling:

- waarvoor het bestemmingsplan moet worden gewijzigd, en
- waarbij de wezenlijke kenmerken en waarden van het gebied worden aangetast.

De regels uit de Omgevingsverordening gelden voor de hele goudgroene zone, inclusief de gebieden die geen natuur zijn of worden maar de invulling ervan varieert per deelgebied.

### ***Hoe vindt de afweging plaats?***

In artikel 2.6.2 van de verordening is de algemene regel opgenomen dat ontwikkelingen die de wezenlijke kenmerken en waarden van het gebied aantasten, niet zijn toegestaan.

De eerste vraag die dus moet worden beantwoord is of er sprake is van aantasting van de wezenlijke kenmerken en waarden. Die verschillen per situatie en zijn uitgewerkt in het Provinciaal Natuurbeheerplan.

Indien er sprake is van aantasting wordt nagegaan of er sprake is van één van de uitzonderingssituaties die zijn beschreven in de artikelen 2.6.3 tot en met 2.6.5. Als wordt voldaan aan de voorwaarden die in deze artikelen zijn opgenomen, kan de ontwikkeling doorgaan. De invulling van die voorwaarden verschilt weer per gebiedscategorie.

In onderstaand schema wordt verduidelijkt hoe de verschillende stappen worden doorlopen.

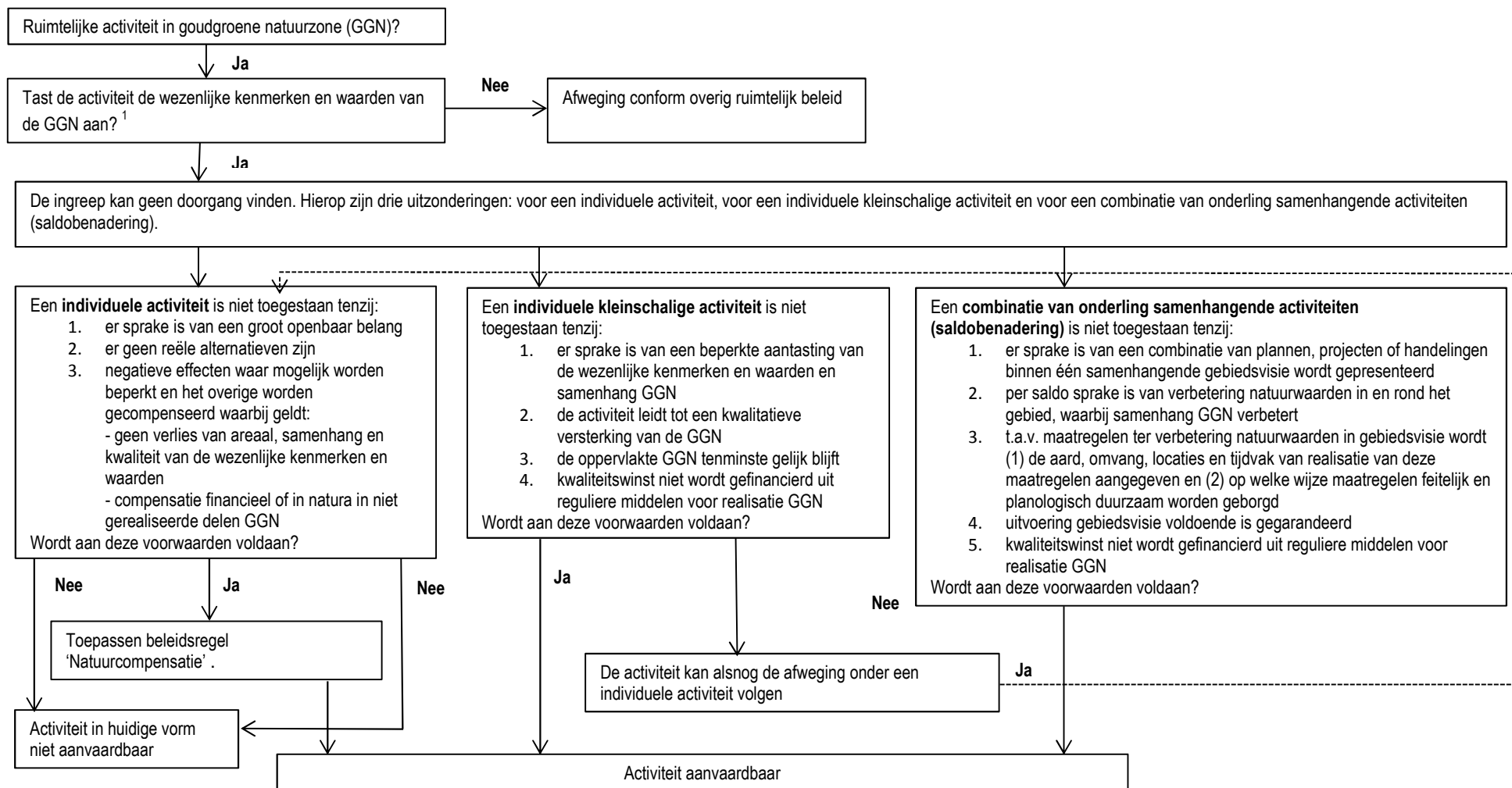

1) Het gaat hier om het effect van de ingreep zelf en niet om een reeds gerealiseerd effect. Indien de ingreep plaatsvindt in of in de nabijheid van Natura2000 doelen dan gelden de bepalingen conform de Natuurbeschermingswet. Een en ander ter beoordeling aan de provincie Limburg

### **Beleidsregels**

In de verordening worden veel begrippen gebruikt die om een nadere uitleg vragen en waarvan de invulling verschilt per gebied. Ook spelen de plaatselijke omstandigheden, de aard van de ontwikkeling en de aard en omvang van de aantasting een rol. Diverse documenten, waaronder met name het Provinciaal Natuurbeheerplan, spelen daarbij een rol. Dat maakt het vaak niet gemakkelijk te bepalen of aan alle voorwaarden is voldaan.

Daarom is aan Gedeputeerde Staten de opdracht gegeven hiervoor een beleidsregel op te stellen. Die beleidsregel wordt bekend en voor iedereen toegankelijk gemaakt en vormt voor de gemeenten de leidraad voor de uitvoering van de bepalingen uit de verordening. De relevante informatie uit andere documenten zal in die beleidsregel worden gebundeld, zodat nog slechts één document hoeft te worden geraadpleegd voor het maken van de juiste afwegingen. Er wordt voor gezorgd dat er steeds een koppeling is met de meest actuele, digitale kaarten. De actualisatie van die kaarten vindt jaarlijks plaats. De manier waarop de natuurcompensatie uit artikel 2.6.3 moet plaatsvinden, is opgenomen in een aparte beleidsregel: 'Natuurcompensatie'.

### **Artikelgewijs**

#### *Artikel 2.6.1, onder a*

De Goudgroene natuurzone is begrensd op de POL-kaart. Zoals eerder gezegd, wordt voor de verordening geen aparte kaart gebruikt, zodat de kaart waarnaar in de bijlage wordt verwezen de POL-kaart is.

#### *Artikel 2.6.2*

Dit artikel bepaalt dat ecologische kenmerken en waarden bescherming behoeven. Deze kenmerken en waarden zijn per gebied vastgelegd in een beheertypenkaart en in een ambitiekaart. Beide kaarten vormen de kern van het Provinciaal natuurbeheerplan. De beheertypenkaart brengt in beeld wat de actuele situatie is. De ambitiekaart geeft de gewenste eindsituatie (ambitie) aan.

De wezenlijke actuele en potentiële waarden van het gebied zijn in het licht van natuurdoelen en -kwaliteit niet alleen de aanwezige flora en fauna maar bijvoorbeeld ook de geomorfologische en aardkundige waarden en processen, de waterhuishouding, kwaliteit van bodem, water en lucht, rust, stilte, donkerte, openheid of juist geslotenheid van de landschapsstructuur.

#### *Artikel 2.6.3*

Dit artikel beschrijft een eerste uitzondering op het principe dat geen inbreuk is toegestaan op de wezenlijke kenmerken en waarden van de Goudgroene natuurzone. Een uitzondering kan worden gemaakt indien er sprake is van een groot openbaar belang en alternatieven aantoonbaar ontbreken. Het ontbreken van alternatieven mag niet zonder meer worden aangenomen maar dient onderzocht te worden. Als eenmaal blijkt dat de ingreep aan deze vereisten voldoet, is deze alleen toegestaan als de effecten van de inbreuk afdoende worden bestreden en gecompenseerd.

Natuurcompensatie dient plaats te vinden in nog niet gerealiseerde delen van de Goudgroene natuurzone. De Provincie heeft hiertoe, aanvullend aan de beschikbare rijksmiddelen, in de Goudgroene natuurzone vooraf reeds natuur gerealiseerd. Hierdoor kan compensatie door derden op financiële wijze plaatsvinden.

Binnen en rondom Natura 2000-gebieden gelden specifieke eisen vanuit de Natuurbeschermingswet. Voor omheinde militaire terreinen gelden overeenkomstig het Besluit algemene regels ruimtelijke ordening (Barro) aparte regels.

#### *Artikel 2.6.4*

Een tweede uitzondering op het principe dat geen inbreuk is toegestaan op de wezenlijke kenmerken en waarden van de Goudgroene natuurzone, betreft een combinatie van activiteiten die gezamenlijk tot een meerwaarde voor de Goudgroene natuurzone leiden. Zou elk van die activiteiten apart worden beoordeeld, dan zouden zij elk op zichzelf geen meerwaarde hebben of zelf afbreuk doen aan de wezenlijke kenmerken en waarden. Door de activiteiten echter in onderlinge samenhang uit te voeren en te beoordelen, kan de kwaliteit van de Goudgroene natuurzone per saldo verbeteren. Het gaat daarbij om een verbetering van de kwaliteit op gebiedsniveau, waarbij wij ervan uitgaan dat de oppervlakte van de goudgroene zone niet afneemt. Dit is de 'saldo-benadering'. Hiermee wordt een gebiedsgerichte aanpak bevorderd.

Eén van de voorwaarden om de saldobenadering te kunnen toepassen, is dat de activiteiten onderdeel uitmaken van een gebiedsvisie. Verder dient voldoende zekerheid te worden verschaft dat de verschillende activiteiten die in de gebiedsvisie zijn opgenomen, ook daadwerkelijk worden uitgevoerd. Dat kan door de visie vast te stellen als (inter)gemeentelijke structuurvisie. Maar andere manieren zijn ook mogelijk bijvoorbeeld via de voorschriften in een bestemmingsplan, contractuele verplichtingen, garantiestellingen of bestuursovereenkomsten. Het gaat erom dat de Provincie voldoende vertrouwen in de uitvoering heeft.

Hiermee wordt geborgd dat een combinatie van activiteiten binnen één ruimtelijke gebiedsvisie onderlinge samenhang vertoont. Tevens is zo verzekerd dat toepassing van de saldobenadering de kwaliteit van de Goudgroene natuurzone daadwerkelijk verbetert, onder andere door de mogelijkheid van het juridisch verankeren van de kwaliteitswinst.

Toepassing van de saldobenadering binnen Natura 2000-gebieden zal vanwege de kaders van de Natuurbeschermingswet 1998 veelal niet mogelijk zijn.

#### *Artikel 2.6.5*

Tenslotte de derde uitzondering op het principe dat geen inbreuk is toegestaan op de wezenlijke kenmerken en waarden van de Goudgroene natuurzone. Daarbij gaat het om kleinschalige ingrepen. Door de initiatiefnemer dient vooraf aangegeven te worden hoe het initiatief kan leiden tot een kwalitatieve versterking van de Goudgroene natuurzone. Normaliter dient daarbij voor de kwaliteitswinst meer te gebeuren dan nodig zou zijn op basis van de beleidsregel 'Natuurcompensatie'.

Verder gaan wij ervan uit dat het ruimtelijke plan een goede ruimtelijke onderbouwing van het initiatief bevat, waarbij wordt aangegeven welke alternatieven er bekeken zijn en welke maatregelen worden genomen om te zorgen voor een goede landschappelijke en natuurlijke inpassing.

De meeste mogelijkheden voor dergelijke kleinschalige initiatieven zien wij in nog niet gerealiseerde areaaluitbreidingen natuur omdat hier de actuele natuurwaarden over het algemeen lager zijn dan in bestaande bos- en natuurgebieden en het uitvoeringsinstrumentarium na herbegrenzing elders ingezet kan worden. Omdat de areaaluitbreidingen natuur primair begrensd zijn om Natura 2000/ Kaderrichtlijnwater doelen te versterken, zal versterking van deze doelen ook het uitgangspunt dienen te zijn de invulling van voorwaarden van lid 2 van dit artikel.

#### *Artikel 2.6.6*

Zoals eerder gezegd zijn de buitengrenzen van de Goudgroene natuurzone vrij precies op de POL-kaart vastgelegd. Het vastleggen en wijzigen van die grenzen is een bevoegdheid van Provinciale Staten en de procedure hiervoor is in de wet vastgelegd.

Voor een aantal situaties wordt die bevoegdheid overgedragen aan Gedeputeerde Staten.

In de eerste plaats vanwege een duidelijke ecologische reden. In de praktijk zal dit vooral betrekking hebben op areaaluitbreidingen natuur die nog niet gerealiseerd zijn. Voorbeelden zijn de verbetering van milieu- en watercondities in een gebied of verzoeken van particulieren om te starten met particulier natuurbeheer in ecologisch kansrijke, maar niet begrensde gebieden. Omdat de areaaluitbreidingen natuur primair begrensd zijn om Natura 2000/ Kaderrichtlijnwater doelen te versterken, zal versterking van deze doelen ook het uitgangspunt dienen te zijn bij herbegrenzing.

Het initiatief voor aanpassing van de begrenzing is een bevoegdheid van Gedeputeerde Staten en is gekoppeld aan de procedure van de (partiële) wijziging van het Provinciaal natuurbeheerplan.

In de tweede plaats kan de toepassing van één van de uitzonderingsbepalingen van de artikelen 2.6.3 tot en met 2.6.5 gevolgen hebben voor de buitengrenzen van de zone, bijvoorbeeld doordat buiten de bestaande zone een nieuw natuurgebied wordt aangelegd dat onderdeel moet gaan uitmaken van de goudgroene natuurzone. Dan zal dat op de kaart zichtbaar moeten worden gemaakt. De kaartaanpassing die daarvoor nodig is, kan door Gedeputeerde Staten worden doorgevoerd.

Als de grenzen worden gewijzigd, zal er ook een (partiële) wijziging van het Provinciaal natuurbeheerplan moeten plaatsvinden.

#### *Afwegingskader Natura 2000-gebieden en NB-wet-gebieden*

Limburg maakt nationaal gezien een belangrijk onderdeel uit van de Europese ecologische structuur Natura 2000 en heeft daarom een grote verantwoordelijkheid voor het behoud van deze structuur. De rijksoverheid legt deze structuur vast door het aanwijzen van speciale beschermingszones onder de Vogelrichtlijn en Habitatrichtlijn (Natura 2000). De Vogel-, Habitatrichtlijngebieden en Natuurbeschermingswetgebieden maken onderdeel uit van de Goudgroene natuurzone en voor afweging geldt daarom het 'nee, tenzij' regime.

In en rondom gebieden die zijn aangewezen als Natura 2000-gebied geldt naast het 'nee, tenzij' regime het beschermingsregime van de Vogel- en Habitatrichtlijn, dat is neergelegd in de Natuurbeschermingswet 1998. Dit heeft tot gevolg dat voor de Natura 2000-gebieden een aanvullend regime geldt. De Natuurbeschermingswet 1998 heeft tot doel gebieden met specifieke soorten en habitattypen in een gunstige staat van instandhouding te houden of te brengen. Daartoe zijn per Natura 2000-gebied instandhoudingdoelstellingen bepaald. Geplande ingrepen in Natura 2000-gebieden moeten worden beoordeeld op mogelijk negatieve effecten op deze instandhoudingdoelstellingen, waarbij effecten van andere plannen en projecten ook betrokken dienen te worden. Artikel 19j van de natuurbeschermingswet 1998 bepaalt op welke wijze de gevolgen van een bestemmingsplan voor een Natura 2000-gebied moeten worden getoetst. Een bestuursorgaan moet bij het vaststellen van een bestemmingsplan rekening houden met de gevolgen die het plan kan hebben voor het gebied. Voor een bestemmingsplan dat afzonderlijk of in combinatie met andere plannen of projecten negatieve gevolgen kan hebben voor het desbetreffende Natura 2000-gebied, moet het bestuursorgaan bovendien een

passende beoordeling maken van de gevolgen voor het gebied waarbij rekening wordt gehouden met de instandhoudingsdoelstelling van dat gebied, alvorens het plan vast te stellen. Een plan kan in die gevallen alleen worden vastgesteld, als de natuurlijke kenmerken van het gebied niet zullen worden aangetast. Een uitzondering geldt alleen wanneer sprake is van een dwingende reden van groot openbaar belang, er geen alternatieven zijn en compenserende maatregelen worden getroffen. Hiervoor moet voor bepaalde gevallen eveneens toestemming van Europa worden gevraagd. De bescherming van Natura 2000-gebieden voor plannen en projecten met negatieve gevolgen heeft een zogenaamde externe werking, dat wil zeggen dat ook van activiteiten die buiten een Natura 2000-gebied plaatsvinden op de gevolgen voor Natura 2000-gebieden moeten worden beoordeeld.

### **Paragraaf 2.7 Bronsgroene landschapszone**

Bedoeling van deze paragraaf is dat in de toelichting bij een ruimtelijk plan wordt aangegeven om welke kernkwaliteiten het gaat, aan de hand van een toelichtende kaart en een korte omschrijving van de na te streven (beeld)kwaliteit. Voorts wordt duidelijk hoe het belang van deze kernkwaliteiten in de afweging is betrokken en op welke wijze (in de planregels/voorschriften) is voorzien in behoud en zo mogelijk versterking van de kernkwaliteiten. Wanneer aantasting niet te vermijden is, wordt in de toelichting aangegeven op welke wijze deze aantasting zoveel mogelijk is beperkt. Het Landschapskader Noord- en Midden-Limburg en het Handvat Kernkwaliteiten Nationaal Landschap Zuid-Limburg vormen hiervoor goede bronnen. Ze bieden ook inspiratie voor een landschappelijk goede inpassing van ontwikkelingen en voor versterking van de kernkwaliteiten.

Zie:

[http://portal.prvlimburg.nl/multimedia/POL2014/landshapskader\\_Noord\\_en\\_Midden\\_Limburg\\_2009.pdf](http://portal.prvlimburg.nl/multimedia/POL2014/landshapskader_Noord_en_Midden_Limburg_2009.pdf)  
en

<http://www.handvatnationaallandschap.nl/handvat-viewer/>

#### Noord- en Midden-Limburg:

In het Landschapskader Noord- en Midden-Limburg kaart 4 worden de verschillende landschapstypen ruimtelijk geduid en in hoofdstuk 4 worden de kernkwaliteiten groene karakter (landschapsecologie/natuurlijk), visueel-ruimtelijke karakter, cultuurhistorisch erfgoed en reliëf (onder landschapskenmerken en landschapsecologie/natuurlijk en tevens kaart 4 onder landschapselementen) van de diverse landschapstypen beschreven. Tevens wordt per landschapstype inspiratie gegeven voor een gewenste ontwikkelingsrichting. Bij de beschrijving van de verschillende landschapstypen wordt min of meer uitgegaan van het ideaaltype. In werkelijkheid zullen uitzonderingen voorkomen die met aanvullend (veld)onderzoek uitgewerkt kunnen worden. De kernkwaliteit cultuurhistorisch erfgoed heeft in het Landschapskader vooral betrekking op historische geografie. Daarom zijn voor deze kernkwaliteit een aantal generieke aspecten toegevoegd. Omdat de kernkwaliteit reliëf in het Landschapskader niet altijd specifiek uitgewerkt is, is een aantal generieke aspecten toegevoegd.

#### Zuid-Limburg:

Het Handvat Kernkwaliteiten Nationaal Landschap Zuid-Limburg biedt een handreiking voor initiatiefnemers van nieuwe ruimtelijke ontwikkelingen om invulling te geven aan de motiveringsvereisten met betrekking tot de kernkwaliteiten, genoemd in de Omgevingsverordening Limburg 2014.



In het Handvat Kernkwaliteiten Nationaal Landschap Zuid-Limburg wordt het werken met de kernkwaliteiten praktisch toepasbaar gemaakt door middel van een aantal 'leidende beginselen' en 'ontwerpprincipes' die via 6 stappen worden doorlopen. De leidende beginselen zijn een eerste set van maatregelen bedoeld om het landschap met zijn kernkwaliteiten op een hoger schaalniveau in de juiste richting te ontwikkelen. De ontwerpprincipes zorgen voor maatwerk op lager schaalniveau en geven aan hoe om te gaan met de kernkwaliteiten en hoe deze concreet versterkt kunnen worden in relatie tot een ontwikkeling.

Indien niet te vermijden is dat natuurwaarden (kernkwaliteit 'Groene karakter') verloren gaan, dienen deze te worden gecompenseerd. De manier waarop de compensatie wordt uitgevoerd, is uitgewerkt in de beleidsregel 'Natuurcompensatie'.

### **Paragraaf 2.8 Beschermingsgebied Nationaal Landschap Zuid-Limburg**

Bedoeling van deze paragraaf is dat in de toelichting bij een ruimtelijk plan wordt aangegeven om welke kernkwaliteiten het gaat, aan de hand van een toelichtende kaart en een korte omschrijving van de na te streven (beeld)kwaliteit. Voorts wordt duidelijk hoe het belang van deze kernkwaliteiten in de afweging is betrokken en op welke wijze (in de voorschriften) is voorzien in behoud en zo mogelijk versterking van de kernkwaliteiten. Wanneer aantasting niet te vermijden is, wordt in de toelichting aangegeven op welke wijze deze aantasting zoveel mogelijk is beperkt. Het Handvat Kernkwaliteiten Nationaal Landschap Zuid-Limburg vormt hiervoor een goede bron. Het biedt ook inspiratie voor een landschappelijk goede inpassing van ontwikkelingen en voor versterking van de kernkwaliteiten.

Zie: <http://www.handvatnationaallandschap.nl/handvat-viewer/>

Het Handvat Kernkwaliteiten Nationaal Landschap Zuid-Limburg biedt een handreiking voor initiatiefnemers van nieuwe ruimtelijke ontwikkelingen om invulling te geven aan de motiveringsvereisten met betrekking tot de kernkwaliteiten, genoemd in de Omgevingsverordening Limburg 2014. In het Handvat Kernkwaliteiten Nationaal Landschap Zuid-Limburg wordt het werken met de kernkwaliteiten praktisch toepasbaar gemaakt door middel van een aantal 'leidende beginselen' en 'ontwerpprincipes' die via 6 stappen worden doorlopen. De leidende beginselen zijn een eerste set van maatregelen bedoeld om het landschap met zijn kernkwaliteiten op een hoger schaalniveau in de juiste richting te ontwikkelen. De ontwerpprincipes zorgen voor maatwerk op lager schaalniveau en geven aan hoe om te gaan met de kernkwaliteiten en hoe deze concreet versterkt kunnen worden in relatie tot een ontwikkeling.

Indien niet te vermijden is dat natuurwaarden (kernkwaliteit 'Groene karakter') verloren gaan, dienen deze te worden gecompenseerd. De manier waarop de compensatie wordt uitgevoerd, is uitgewerkt in de beleidsregel 'Natuurcompensatie'.

## **Paragraaf 2.9 Zone natuurbeek**

In en rond natuurbeken staat het ecologisch functioneren ofwel de natuurfunctie centraal. Inrichting, beheer en onderhoud van de beek dienen op de natuurfunctie te zijn afgestemd. Vanuit de Kaderrichtlijn water (KRW) geldt er een resultaatsverplichting voor het herstel van deze beken, uiterlijk per 2027 dienen al deze beken te zijn heringericht.

De reeds heringerichte natuurbeken (beek + stroken van ca. 25 meter aan weerszijden van de beek) worden beschermd door regelgeving vanuit de keur van het waterschap. Dat is echter niet het geval voor de trajectdelen van beken die nog moeten worden verbeterd.

Teneinde te voorkomen dat er in de nog her in te richten trajecten langs natuurbeken onomkeerbare ontwikkelingen plaatsvinden, geldt in de zone natuurbeek (een indicatieve zone ter breedte van 25 m aan weerszijden van de betreffende beektrajecten) bij nieuwe ontwikkelingen een motiveringsplicht: in het daarvoor op te stellen ruimtelijke plan dient aangegeven te worden hoe rekening is gehouden met en geanticipeerd is op de beoogde herinrichting van de natuurbeek.

De concrete invulling en dimensionering is lokaal maatwerk: er is binnen de kader van de KRW-doelen flexibiliteit in vorm en ligging van de uiteindelijke natuurbeek.

Voor de kleinere waterlopen geldt de natuurfunctie als deze waterlopen geheel of grotendeels binnen het provinciaal natuurnetwerk liggen, hoge actuele of potentiële natuurwaarden bezitten en vanuit de watersysteembenadering van belang zijn. Op grond van deze criteria legt het waterschap in overleg met Provincie en gemeenten de kleinere natuurbeken inclusief hun natuurzones op kaart vast in hun beheerplannen.

Beheer en onderhoud dient zo natuurvriendelijk mogelijk te zijn en afgestemd te zijn op het gezond ecologisch functioneren van het beekstelsel. Hiertoe hebben de waterschappen operationeel beleid en regelgeving in hun beheerplan en keur opgenomen.

## **Paragraaf 2.10 Uitsluitingsgebieden windturbines**

De Provincie Limburg stimuleert de opwekking van hernieuwbare energiebronnen Deze dragen bij aan een schone, betaalbare en leveringszekere energievoorziening die gepaard gaat met regionale economische ontwikkeling, innovatie en werkgelegenheid en aanpak van het klimaatprobleem. Duurzaam opgewekte energie komt uit bronnen die hernieuwbaar zijn (wind, water, zon, biomassa). De inzet is om in 2020 14% van het energieverbruik via duurzame bronnen op te wekken, conform Nationaal Energieakkoord. Deze opgave moet concreter gemaakt worden in regionale energievisies. Vooruitlopend hierop is de opgave voor de opwekking van windenergie al concreet vastgelegd in afspraken tussen het IPO en het Rijk. Voor Limburg is de opgave om minimaal 95.5 MW opgesteld windvermogen in 2020. Dit zal vorm krijgen door het plaatsen van grote windturbines. Deze verordening regelt de plaatsing van deze grote windturbines, omdat ze een regionale impact hebben. De kleinere, urbane, windturbines die over het algemeen een masthoogte hebben minder dan 25 m vallen hier niet onder. Deze kleinere turbines hebben een lokale impact.

Naast het beleid voor energietransitie heeft de Provincie beleid op het gebied van natuur en landschap. De beleidsuitgangspunten zijn soms strijdig met die van windturbines, waardoor keuzes noodzakelijk zijn. In de volgende gebieden zal het belang van windenergie ondergeschikt zijn:

1. Het beschermingsgebied Nationaal Landschap Zuid-Limburg. Hier geeft de Provincie voorrang aan het behoud van het landschap. Binnen de begrenzing van het Nationaal Landschap Zuid-Limburg is de ontwikkeling van windenergie uitsluitend mogelijk in verstedelijkt gebied.
2. Natura 2000; deze gebieden vormen de meest waardevolle natuurgebieden in Limburg die wij niet willen verstoren met windturbines.
3. Winterbed van de Maas; de Maas en de daaraan gekoppelde Maasplassen vormen een belangrijke route voor de vogeltrek. Ook voor foeragerende vogels kunnen windturbines nabij de Maas een barrière vormen.

Samen vormen deze gebieden het Uitsluitingsgebied windturbines waarbinnen de ontwikkeling van grote windturbines niet toegestaan.

## **Paragraaf 2.11 Intensieve veehouderij**

*December 2018*

De begripsomschrijving van 'intensieve veehouderij' is aangepast. Het hebben van een bedrijfsmatige tak van geiten is de laatste jaren sterk tot ontwikkeling gekomen, en wordt daarom eveneens aangemerkt als een vorm van intensieve veehouderij

In het Reconstructieplan Noord- en Midden-Limburg dat Provinciale Staten in 2004 hebben vastgesteld, was de zonering intensieve veehouderij opgenomen, de verdeling van het reconstructiegebied Noord- en Midden-Limburg in landbouwontwikkelingsgebieden, verwevingsgebieden en extensiveringsgebieden. Het plan was gebaseerd op de Reconstructiewet concentratiegebieden. Sinds de inwerkingtreding van het Reconstructieplan is in Noord- en Midden-Limburg nieuwvestiging van intensieve veehouderij alleen nog toegestaan binnen landbouwontwikkelingsgebieden. In landbouwontwikkelingsgebieden en verwevingsgebieden is uitbreiding van bestaande intensieve veehouderij onder voorwaarden mogelijk. In extensiveringsgebieden is zowel nieuwvestiging als uitbreiding van intensieve veehouderijen niet toegestaan. Hervestiging van intensieve veehouderij, voor zover dat inhoudt dat op een agrarische bouwkaavel waar nog geen sprake is van een intensieve veehouderij, intensieve veehouderij wordt gevestigd, is gelijkgesteld met nieuwvestiging.

Het verbod op nieuwvestiging van intensieve veehouderijen in verwevingsgebieden en extensiveringsgebieden en het verbod op uitbreiding in extensiveringsgebieden werkte op grond van het Reconstructieplan rechtstreeks door in bestemmingsplannen. Daartoe was gebruik gemaakt van een regeling opgenomen in de Reconstructiewet concentratiegebieden. De landbouwontwikkelingsgebieden zoals opgenomen in het Reconstructieplan hadden het karakter van 'zoekgebieden': gemeenten konden hierbinnen locaties voor nieuwvestiging van intensieve veehouderij nader begrenzen voorwaarden formuleren waaraan deze nieuwvestiging zou moeten voldoen.

Er is voor gekozen het Reconstructieplan Noord- en Midden-Limburg in te trekken en tegelijkertijd in paragraaf 2.11 van de Omgevingsverordening Limburg 2014 de zonering intensieve veehouderij op te nemen. Hiermee wordt voorkomen dat bij eventuele toekomstige wijzigingen van bestemmingsplannen ongewenste ontwikkelingen in de intensieve veehouderij mogelijk worden gemaakt. Opname in de Omgevingsverordening heeft juridisch niet dezelfde betekenis als de rechtstreekse doorwerking van het Reconstructieplan had: De regeling in de Omgevingsverordening is gebaseerd op artikel 4.1 Wet ruimtelijke ordening en houdt een instructie aan de gemeenten in om geen nieuwe bestemmingsplannen vast te stellen die in strijd zijn met de zonering intensieve veehouderij. Omdat alle bestemmingsplannen van de gemeenten in Noord- en Midden-Limburg sinds 2004 in overeenstemming met het Reconstructieplan zijn gebracht is een rechtstreekse doorwerking in bestemmingsplannen niet meer noodzakelijk en is het voldoende dat regeling van de Omgevingsverordening alleen voor nieuwe gevallen geldt. Daarmee wordt voorkomen dat een bestemmingsplan dat nu nog in overeenstemming met de uitgangspunten van de zonering intensieve veehouderij is, door een eventuele toekomstige wijziging daarmee in strijd komt.

De begrenzing van de ontwikkelingsgebieden intensieve veehouderij in de Omgevingsverordening Limburg 2014 is een concrete invulling van de landbouwontwikkelingsgebieden uit het Reconstructieplan Noord- en Midden-Limburg. Het is de nadere invulling die gemeenten in hun bestemmingsplannen en structuurvisies aan deze zoekgebieden hebben gegeven.

De extensiveringsgebieden zijn verkleind, daar waar de ecologische verbindingszones zijn komen te vervallen, met uitzondering van gebieden met de aanduiding Goudgroene of zilvergroene natuurzone of bronzen landschapszone. In het kader van de regionale landbouwvisie wordt bezien in hoeverre een verdere aanpassing van de extensiveringszone aan de orde is.

In artikel 2.11.2, derde lid, is een uitzonderingsbepaling opgenomen voor een incidentele nieuwvestiging buiten de ontwikkelingsgebieden intensieve veehouderij. Zoals in POL is aangegeven vinden wij het belangrijk dat kwalitatief kansrijke ontwikkelingen ook buiten de ontwikkelingsgebieden intensieve veehouderij mogelijk zijn. Maar dan alleen als uitzondering en onder strikte voorwaarden.

De kwalitatieve verbetering van het leefklimaat waarover in dit artikel wordt gesproken, omvat diverse aspecten. In elk geval zal daarbij gekeken worden naar de milieubelasting en de mate waarin een oplossing wordt geboden voor een ruimtelijk, milieuhygiënisch of maatschappelijk knelpunt. Per saldo moet er sprake zijn van een verbetering.

Gedeputeerde Staten zullen deze aspecten en de onderlinge afweging daarvan, verder uitwerken in een beleidsregel.

In artikel 2.11.3, tweede lid, is een uitzondering opgenomen voor de zogenaamde vormverandering van een bouwvlak van intensieve veehouderij binnen een op de kaarten behorende bij deze verordening als extensiveringsgebied intensieve veehouderij aangewezen gebied.

In de partiële herziening van het Reconstructieplan Noord- en Midden-Limburg (2006) was eveneens een uitzondering voor vormverandering opgenomen. Dit naar aanleiding van de vernietiging door de Raad van State (2005) van de eerdere algehele verbodsbepaling voor vormverandering van een bouwvlak van intensieve veehouderij in extensiveringsgebieden intensieve veehouderij, zoals verwoord in het Reconstructieplan Noord- en Midden-Limburg (2004) .

Omdat de regeling in de Omgevingsverordening Limburg 2014 de vervanger is van het voormalige Reconstructieplan Noord- en Midden-Limburg, dienen de begrippen en de uitleg daarvan aan te sluiten bij het voormalige Reconstructieplan.

Dat betekent dat de uitzondering die in de partiële herziening van het Reconstructieplan Noord- en Midden-Limburg voor vormverandering was opgenomen, ook in deze Omgevingsverordening is verankerd.

De aspecten die in geval van een beoogde vormverandering in ieder geval bij de integrale afweging moeten worden betrokken zijn landbouw, natuur, bos, landschap, recreatie, water, milieu en infrastructuur, woon-, werk- en leefklimaat en economische structuur. Dit als vertaling van de aspecten bedoeld in artikel 4 van de voormalige Reconstructiewet concentratiegebieden.

Naast de kaders neergelegd in wet- en regelgeving (zoals de Wet ammoniak en veehouderij, de Wet geurhinder en veehouderij, de Wet Natuurbescherming, de Wet milieubeheer en de regels met betrekking tot Veehouderij en Natura 2000 in de Omgevingsverordening Limburg 2014) zal daarbij tevens het met betrekking tot deze aspecten geformuleerde Rijks-, provinciaal en gemeentelijk beleid in de beoordeling moeten worden betrokken. Normstelling inzake o.a. luchtkwaliteit gebeurt vooral op rijksniveau en voor sommige aspecten binnen daarbij aangegeven bandbreedtes op gemeentelijk niveau (o.a. geur). Ook de op genoemde aspecten ontwikkelde jurisprudentie zal in beschouwing moeten worden genomen. Vanuit provinciaal beleid speelt hier onder meer de Programmatische aanpak Stikstof (PAS), en de ambitie, zoals beschreven in het POL2014 en de nota Limburgse Land- en tuinbouw Loont, dat in 2025 elk land- en tuinbouwbedrijf een lust voor zijn omgeving is. Voor de veehouderij betekent dat het toewerken naar een lager emissieniveau van ammoniak, geur en fijn stof met als doel om te komen tot een emissieniveau dat geen of slechts verwaarloosbare hinder/risico voor de omgeving oplevert. Het is vanzelfsprekend, dat de beantwoording van de vraag of een eventuele vormverandering acceptabel kan worden bevonden sterk afhankelijk is van de concrete feiten en omstandigheden.

In artikel 2.11.4, vierde lid is een uitzondering opgenomen voor de zogenaamde agglomeratielandbouw. Het gaat daarbij om IV-bedrijven waarbij de primaire agrarische productie geïntegreerd wordt met meerdere facetten van de agrarische productiekolom op één locatie. Bij deze veelzijdige bedrijven is een schaalvergroting waar te nemen. Zowel de veelzijdigheid als de schaalgrootte hebben een uitstraling op de omgeving. Bij agglomeratielandbouwbedrijven worden mogelijkheden voor het creëren van nieuwe samenwerkingsverbanden gezocht. Agglomeratielandbouwbedrijven zijn de proeftuinen voor een verdere innovatie door verwaarding en uitwisselen van stromen in het agrocomplex.

## **Paragraaf 2.12 Glastuinbouw**

Voor de glastuinbouw streven we een verdergaande concentratie en clustering na. Dit doen we door nieuwvestiging enkel toe te staan in de ontwikkelingsgebieden glastuinbouw. De begrenzing van de ontwikkelingsgebieden glastuinbouw in de Omgevingsverordening Limburg 2014 is een concrete invulling van de concentratiegebieden en projectvestigingsgebieden glastuinbouw uit POL2006. Het is de nadere invulling die gemeenten in hun bestemmingsplannen en structuurvisies aan deze zoekgebieden hebben gegeven.

Buiten de ontwikkelingsgebieden glastuinbouw is doorgroei onder voorwaarden mogelijk in combinatie met sloop van bestaande kassen. Dit is beleidsmatig vastgelegd in het Limburgse Kwaliteitsmenu. De gemeenten Venlo, Horst aan de Maas, Peel en Maas hebben deze module uitgewerkt in een regionale glas-voor-glasregeling. Overige gemeenten kunnen zelf een gemeentelijke uitwerking van de module glastuinbouw uit het Limburgs Kwaliteitsmenu opstellen of aansluiten bij de genoemde gemeenten. De achterliggende gedachte van de regeling is het gelijktijdig verbeteren van de ruimtelijke kwaliteit van Limburg en het bieden van uitbreidingsruimte aan de glastuinbouw. Per saldo zal het totaal aantal hectares glas gelegen buiten de ontwikkelingsgebieden afnemen. De resterende bedrijven in het buitengebied dragen bij aan een kwaliteitsverbetering in het buitengebied en een toekomstgerichte, duurzame en op bundeling gerichte ontwikkeling van glastuinbouw.

Met de gemeenten Horst aan de Maas, Peel en Maas en Venlo en de LLTB zijn in een op 30 januari 2014 ondertekende samenwerkingsovereenkomst afspraken gemaakt over onder meer het instellen van een intergemeentelijk fonds glas voor glas en het inbrengen van provinciaal startkapitaal in dat fonds door middel van een subsidie. De concrete regeling is terug te vinden op de website van de gemeenten.

We streven naar een geleidelijke afbouw op minder duurzame locaties. Dit betekent dat vergroting van een bouwvlak van een glastuinbouwbedrijf niet is toegestaan in de Goudgroene natuurzone en Zilvergroene natuurzone. Deze aanpak is een continuering van de driesporenaanpak in POL 2006 en de module glastuinbouw uit het Limburgs Kwaliteitsmenu.

De Limburgse gemeenten hebben de beleidsregels aangaande teeltondersteunende voorzieningen en hagelnetten in hun bestemmingsplannen opgenomen. In deze beleidsregel is beschreven wanneer in beleidsmatige zin sprake is van nieuwvestiging danwel omschakeling van een bedrijf met teeltondersteunende voorzieningen naar glastuinbouw.

In de opengrondstuinbouw wordt in toenemende mate gebruik gemaakt van ondersteunend glas. Op het moment dat de teelt in ondersteunend glas qua bedrijfsinkomen niet meer ondergeschikt is aan het bedrijfsinkomen dat gehaald wordt uit de opengrondstuinbouw ( 50% van het totale bedrijfsinkomen), dan wordt dit beschouwd als nieuwvestiging danwel omschakeling naar een glastuinbouwbedrijf. De genoemde beleidsregels komen te vervallen bij de inwerkingtreding van POL2014.

Het telen van paddenstoelen en witlof in klimaatcellen valt niet onder de begripsbepaling glastuinbouw.

## **Paragraaf 2.13 Zilvergroene natuurzone**

### **Algemeen**

Bedoeling van deze paragraaf is, dat in de toelichting bij een ruimtelijk plan, bijvoorbeeld een bestemmingsplan, wordt aangegeven welke kernkwaliteiten in het plangebied gelegen in de Zilvergroene natuurzone aan de orde zijn, aan de hand van een toelichtende kaart en een korte omschrijving van de na te streven (beeld)kwaliteit. Ook, dat wordt aangegeven wat de betekenis is van het plangebied in de Zilvergroene natuurzone als ecologische verbinding tussen de gebieden gelegen binnen de Goudgroene natuurzone met het oog op de impact voor de habitattypen in de Natura 2000-gebieden alsmede de

waarde van het plangebied binnen de Zilvergroene natuurzone voor de instandhouding van de natuurdoeltypen in de aangrenzende gebieden van de Goudgroene natuurzone en daarmee voor de robuustheid van het netwerk van Goudgroene natuurzone. Voorts, dat duidelijk wordt gemaakt hoe én de betekenis en waarde voor de Goudgroene natuurzone(s) én het belang van de kernkwaliteiten in de afweging zijn betrokken en op welke wijze (in de planregels/voorschriften) is voorzien in behoud en zo mogelijk versterking van die betekenis, waarde en kernkwaliteiten.

De Zilvergroene natuurzone is kansrijk voor de ontwikkeling van natuur:

Vaak is sprake van een vooralsnog potentiële betekenis als ecologische verbindingzone; daarvoor moeten nog de goede of betere condities worden geschapen.

Dat geldt ook als het gaat om de waarde van een gebied behorende tot de Zilvergroene natuurzone voor de natuurdoeltypen van het aangrenzende gebied van de Goudgroene natuurzone.

In de voorfase van planontwikkeling kan in overleg getreden worden met de provincie voor nadere informatie over de actuele natuurwaarden en de (potentiële) betekenis als ecologische verbinding tussen de Natura 2000-gebieden met het oog op de habitattypen of voor de instandhouding van de natuurdoeltypen binnen de Goudgroene natuurzone.

Het stellen van regels in de Omgevingsverordening betekent niet dat er nu concrete (natuur-) ontwikkeldoelen worden nagestreefd. In POL2014 en de Natuurvisie Limburg 2016 is aangegeven dat er vanuit de provincie geen initiatieven worden ontplooid gericht op het ontwikkelen van natuur.

### **Zilvergroene natuurzone in relatie tot de Goudgroene natuurzone**

In POL2014 is in 7.2.3 als de opgave voor Natuur geformuleerd: het realiseren van een robuust en duurzaam in stand te houden netwerk van natuurgebieden als basis voor behoud en herstel van de voor Limburg kenmerkende flora, fauna en habitats, met name in de Goudgroene en Zilvergroene natuurzone. In POL2014 is aangegeven dat in de Zilvergroene natuurzone het benutten van kansen voor natuur centraal staat. Het ontwikkelen van projecten zal gestimuleerd en ondersteund worden via gebiedsontwikkelingen en uitnodigingsplanologie.

De Zilvergroene natuurzone is een samenstel van gebieden grenzend aan en verbindingen vormend tussen gebieden van de Goudgroene natuurzone, waaronder de Natura 2000-gebieden.

Onderstaand plaatje geeft het beeld voor een deel van Midden- en Zuid-Limburg:

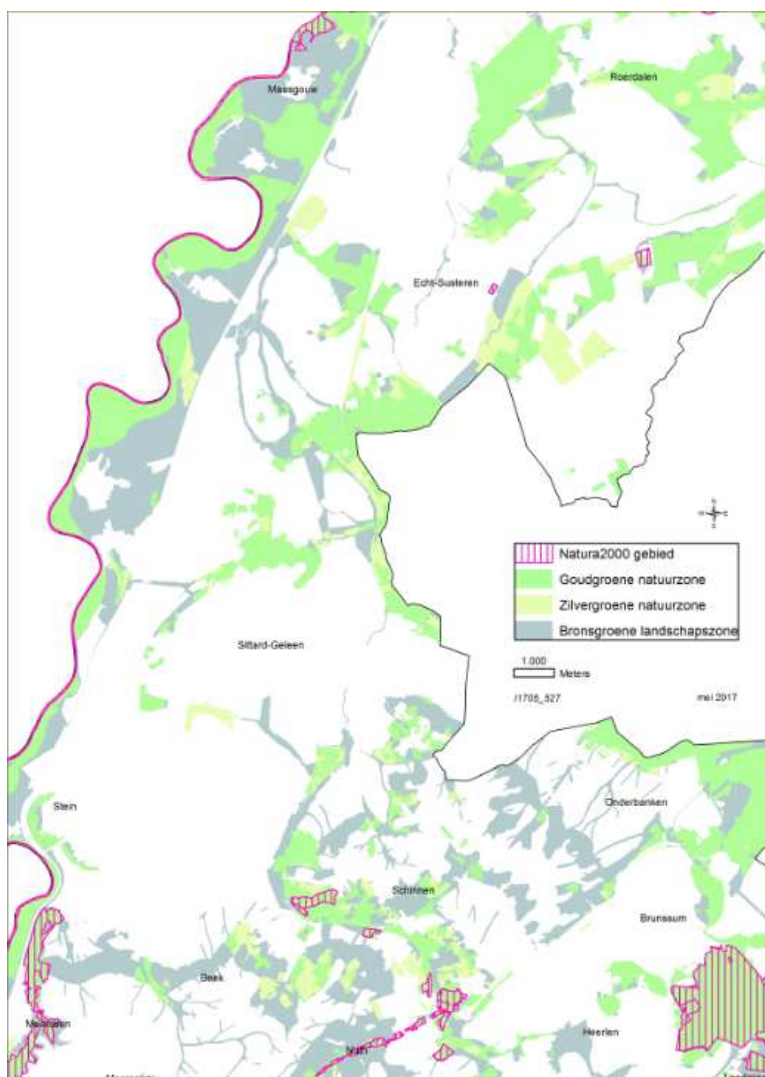

Binnen de Zilvergroene natuurzone in Limburg komen op lokale schaal onder meer de volgende situaties voor:

- landbouwgebieden
- landbouwgebieden met agrarisch natuur- en landschapsbeheer
- wateren (o.a. een deel van de Maasplassen)
- delfstofwinningen
- door derden ontwikkelde groengebieden
- bestaande bos- en landschapselementen
- overige functies, zoals wegen die door het gebied lopen en
- verspreide bebouwing, vaak agrarische bedrijven (de zgn. bouwblokken) of kloosters.

De Zilvergroene natuurzone omvat ook landbouwgrond waarvoor in het kader van de herijking van de voormalige EHS de taakstelling gericht op ontwikkeling van nieuwe natuur is komen te vervallen.



De (potentiële) betekenis voor de natuur en voor de samenhang van het netwerk van natuurgebieden bestaande uit de Goudgroene natuurzone (het Limburgse deel van het natuurnetwerk Nederland) is echter nog steeds relevant.

In totaal omvat de Zilvergroene natuurzone een oppervlakte van ca. 10.000 ha.

### **Waarde als ecologische verbinding voor de Goudgroene natuurzone**

Voor het behoud van de biodiversiteit is een ecologisch functionerend netwerk van natuurgebieden van cruciaal belang voor de verplaatsings- en uitwisselingsmogelijkheden voor fauna en flora van het ene Natura 2000-gebied naar het andere Natura 2000-gebied. Voor ieder Natura 2000-gebied staat o.a. in de Beheerplannen Natura2000-gebied aangegeven welke habitattypen centraal staan.

In het provinciaal Natuurbeheerplan zijn per gebied van de Goudgroene natuurzone de natuurdoeltypen aangegeven. Dit biedt daarmee ook houvast voor het bepalen van de aard van de verbindende functie van aangrenzende Zilvergroene natuurzones en daardoor voor het beoordelen van ontwikkelingen op hun effect op de verbindende waarde van de Zilvergroene natuurzone.

Uitgangspunt is dat de (potentiële) betekenis van de ecologische verbinding met het oog op de impact voor de habitattypen in de Natura 2000-gebieden alleen speelt als een gebied behorende tot de Zilvergroene natuurzone daadwerkelijk aan twee zijden grenst aan verschillende gebieden van de Goudgroene natuurzone.

In de praktijk is dat vaak gekoppeld aan de parameters als de aanwezigheid van kleine landschapselementen, ecologische (fauna-)voorzieningen of rust.

### **Waarde voor natuurdoeltypen van aangrenzende Goudgroene natuurzone**

De gebieden van de Goudgroene natuurzone zijn geen op zichzelf staande gebieden. Er is altijd een relatie met omliggende gebieden via lucht, water en ondergrond. Omliggende gebieden hebben vaak ook betekenis maar als onderdeel van het leefgebied van diersoorten, bijvoorbeeld voor het foerageren. Uitgangspunt is dat ingeval een gebied behorende tot de Zilvergroene natuurzone aan minstens drie zijden wordt begrensd door de Goudgroene natuurzone (bijvoorbeeld als sprake is van een enclave) ingegaan moet worden op de (potentiële) waarde voor de instandhouding van natuurdoeltypen binnen de aangrenzende Goudgroene natuurzone. Dan speelt echter niet het aspect van ecologische verbinding.

### **Kernkwaliteiten**

Ten aanzien van de kernkwaliteiten vormen het Landschapskader Noord- en Midden-Limburg en het Handvat Kernkwaliteiten Nationaal Landschap Zuid-Limburg goede bronnen. Ze bieden ook inspiratie voor een landschappelijk goede inpassing van ontwikkelingen en voor versterking van de kernkwaliteiten. Zie:

[http://portal.prvlimburg.nl/multimedia/POL2014/landschapskader\\_Noord\\_en\\_Midden\\_Limburg\\_2009.pdf](http://portal.prvlimburg.nl/multimedia/POL2014/landschapskader_Noord_en_Midden_Limburg_2009.pdf)  
en

<http://www.handvatnationaallandschap.nl/handvat-viewer/>

#### Noord- en Midden-Limburg:

In het Landschapskader Noord- en Midden-Limburg kaart 4 worden de verschillende landschapstypen ruimtelijk geduid en in hoofdstuk 4 worden de kernkwaliteiten groene karakter (landschapsecologie/natuurlijk), visueel- ruimtelijke karakter, cultuurhistorisch erfgoed en reliëf (onder landschapkenmerken en landschapsecologie/natuurlijk en tevens kaart 4 onder landschapselementen) van de diverse landschapstypen beschreven. Tevens wordt per landschapstype inspiratie gegeven voor een gewenste ontwikkelingsrichting. Bij de beschrijving van de verschillende landschapstypen wordt min of meer uitgegaan van het ideaaltype. In werkelijkheid zullen uitzonderingen voorkomen die met aanvullend (veld)onderzoek uitgewerkt kunnen worden. De kernkwaliteit cultuurhistorisch erfgoed heeft in het Landschapskader vooral betrekking op historische geografie. Daarom zijn voor deze kernkwaliteit een aantal generieke aspecten toegevoegd. Omdat de kernkwaliteit reliëf in het Landschapskader niet altijd specifiek uitgewerkt is, is een aantal generieke aspecten toegevoegd.

#### Zuid-Limburg:

Het Handvat Kernkwaliteiten Nationaal Landschap Zuid-Limburg biedt een handreiking voor initiatiefnemers van nieuwe ruimtelijke ontwikkelingen om invulling te geven aan de motiveringsvereisten met betrekking tot de kernkwaliteiten, genoemd in de Omgevingsverordening Limburg 2014. In het Handvat Kernkwaliteiten Nationaal Landschap Zuid-Limburg wordt het werken met de kernkwaliteiten praktisch toepasbaar gemaakt door middel van een aantal 'leidende beginselen' en 'ontwerpprincipes' die via zes stappen worden doorlopen. De leidende beginselen zijn een eerste set van maatregelen bedoeld om het landschap met zijn kernkwaliteiten op een hoger schaalniveau in de juiste richting te ontwikkelen. De ontwerpprincipes zorgen voor maatwerk op lager schaalniveau en geven aan hoe om te gaan met de kernkwaliteiten en hoe deze concreet versterkt kunnen worden in relatie tot een ontwikkeling.

Indien niet te vermijden is dat natuurwaarden (kernkwaliteit 'Groene karakter') verloren gaan, dienen deze te worden gecompenseerd. De manier waarop de compensatie wordt uitgevoerd, is uitgewerkt in de beleidsregel 'Natuurcompensatie'.

### **Wijzigen van de begrenzing**

In POL2014 (7.2.4.2) is opgenomen dat de begrenzing van de Zilvergroene natuurzone flexibel is. Als buiten de nu aangegeven Zilvergroene natuurzone een goed initiatief wordt aangedragen, dat een duidelijke meerwaarde heeft voor de kwaliteit voor natuur en landschap, is aanpassing van de begrenzing via een GS-besluit mogelijk. Uitbreiding van Zilvergroene natuurzone op de ene plek zal gecompenseerd worden door een inkrimping van de Zilvergroene natuurzone op een ander locatie. In feite vergelijkbaar met het herbegrenzen van de Goudgroene natuurzone.

Indien door een nieuw ruimtelijk plan een ontwikkeling van bebouwing kan plaatsvinden in de Zilvergroene natuurzone, bijvoorbeeld in de vorm van een uitbreiding van een agrarisch bouwblok, dan is dat geen aanleiding voor het aanpassen van de begrenzing van de Zilvergroene natuurzone. Het zijn planologische duidingen op verschillende schaalniveau's.

Omdat de zonering van Limburg gebiedsdekkend is, is er bij de inkrimpingslocatie steeds een toekenning van de vervangende POL-zone aan de orde. Dat gebeurt aan de hand van de bestaande kenmerken van dat "inkrimpingsgebied". Bijvoorbeeld: In het winterbed van de Maas zal de inkrimpingslocatie van de Zilvergroene natuurzone worden aangeduid als Bronsgroene landschapszone. Op de hogere zandgronden zal Buitengebied meestal de vervanger zijn.

In de praktijk zal vooral sprake zijn van een uitwisseling (omklappen) tussen nog niet gerealiseerde Goudgroene natuurzone en Zilvergroene natuurzone:

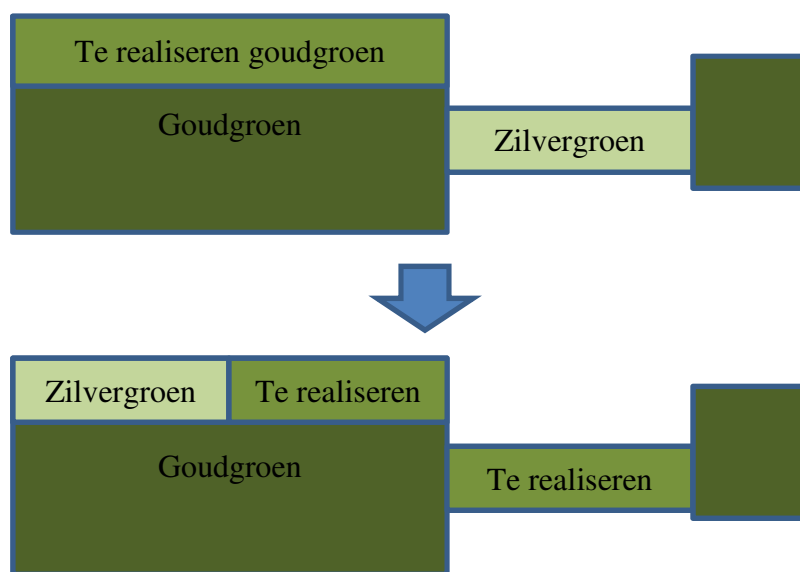

Met het bepaalde in artikel 2.13.3 wordt onder de daarin gestelde voorwaarden de bevoegdheid tot wijziging van de begrenzing van de Zilvergroene natuurzone aan Gedeputeerde Staten toebedeeld. De kaartwijzigingen, die toepassing van deze bevoegdheid met zich mee brengt, worden na besluitvorming door middel van publicatie in het Provinciaal Blad geïmplementeerd in de Omgevingsverordening Limburg 2014. Tevens zijn deze toegankelijk via [www.ruimtelijkeplannen.nl](http://www.ruimtelijkeplannen.nl) en [www.limburg.nl/pol2014](http://www.limburg.nl/pol2014).

### **Ontwikkelingen in de Zilvergroene natuurzone**

*Algemeen.*

Ontwikkeling van de aanwezige grondgebonden landbouw of het realiseren van natuur en landschap past binnen de POL-visie op de Zilvergroene natuurzone.

Hergebruik van de reeds bestaande monumentale of beeldbepalende gebouwen door stedelijke functies is alleen mogelijk, als dit past binnen de spelregels voor duurzame verstedelijking (paragraaf 2.2) en is afgestemd op de afspraken over de regionale voorraadontwikkeling (paragraaf 2.4).

### *Landbouw*

In Noord- en Midden-Limburg valt de Zilvergroene natuurzone grotendeels samen met het extensiveringsgebied intensieve veehouderij, waarbinnen de Omgevingsverordening Limburg 2014 via de regels in paragraaf 2.11 uitbreiding en nieuwvestiging van intensieve veehouderij uitsluit. Maar er zijn ook gebieden binnen de Zilvergroene natuurzone die niet samenvallen met een extensiveringsgebied. Dit zijn vooral delen van de voormalige robuuste ecologische verbindingzone Schinveld-Mook. Omdat er geen sprake is van een overlap met een Ontwikkelingsgebied intensieve veehouderij is in de Zilvergroene natuurzone nieuwvestiging van intensieve veehouderij niet toegestaan. In paragraaf 2.12 Glastuinbouw is uitbreiding of nieuwvestiging van glastuinbouw in de Zilvergroene natuurzone expliciet uitgesloten.

In POL2014 is in par. 4.3.3.5 opgenomen dat intensieve land- en tuinbouw niet past bij de schaal van Zuid-Limburg en het Nationaal Landschap. In paragraaf 2.8 Beschermingsgebied Nationaal Landschap Zuid-Limburg van deze omgevingsverordening zijn regels opgenomen in verband met de bescherming van de kernkwaliteiten.

### *Recreatie en toerisme*

Recreatief medegebruik is, net als bij de Goudgroene natuurzone, goed mogelijk binnen de Zilvergroene natuurzone. Onder (extensief) recreatief medegebruik wordt verstaan: een vorm van openluchtrecreatie waarbij vooral het landschap of bepaalde delen ervan sterk beleefd worden, waarbij weinig of geen gebouwde voorzieningen nodig zijn en waarbij tevens in het algemeen het aantal recreanten per oppervlakte-eenheid beperkt is, zoals wandelen, fietsen, verpozen en natuur- en landschapsbeleving. Andere vormen van recreatie en toerisme zijn echter niet op voorhand inpasbaar. De eventuele mogelijkheden zijn afhankelijk van de situatie en omstandigheden en kansen voor versterking van de kernkwaliteiten en bijvoorbeeld de verbindende functie.

### *Ontgrondingen*

In de Zilvergroene natuurzone zijn allerlei ontgrondingslocaties opgenomen, waar na afronding onder meer natuurontwikkeling aan de orde is, maar waar ook andere gebruiksfuncties kunnen ontstaan. Een en ander afhankelijk van het ruimtelijk plan voor het gebied.

In lijn met POL2014 vindt de winning van oppervlakedelfstoffen plaats als onderdeel van projecten met een meervoudige doelstelling en een zo groot mogelijke maatschappelijke meerwaarde.

### *Stedelijke functies*

Nieuwe ontwikkelingen in de vorm van woningbouw, bedrijventerreinen, kantoren en detailhandel passen niet binnen de Zilvergroene natuurzone.

Hiervoor geldt een strategie gericht op dynamisch voorraadbeheer in de vorm van onder meer het wegwerken van leegstand, kwaliteitsverbetering van bestaande voorzieningen en transformatie binnen de bestaande bebouwde gebieden. De regels in paragraaf 2.2 Duurzame verstedelijking en paragraaf 2.4

Bestuursafspraken regionale uitwerking POL2014 borgen op die wijze dat de Zilvergroene natuurzone in de praktijk gevrijwaard blijft van de ontwikkeling van stedelijke functies.

## **Hoofdstuk 3 Natuur**

### ***Paragraaf 3.1 Veehouderijen en Natura 2000.***

#### ***Toelichting wijziging december 2017***

De definitie van nieuwe stal zoals opgenomen in artikel 3.1.1, onder e, is gewijzigd waarbij de datum tot wanneer de regeling terugwerkende kracht heeft voor een deel van de dierenverblijven is gewijzigd van 23 juli 2010 naar 10 oktober 2013. Het betreft gewijzigde bestaande dierenverblijven waarbij sprake is van het aanleggen, aankoppelen of installeren van een of meer van de in de bijlage bij dit artikel opgenomen systemen voor zover het aankoppelen of installeren van deze systemen betrekking heeft op de reductie van ammoniakemissie. Het gaat daarbij om gevallen waarbij geen omgevingsvergunning voor bouwen nodig is. Deze categorie was niet opgenomen in de aankondiging van 23 juli 2010.

#### ***Toelichting wijziging december 2016***

De paragraaf *Veehouderijen en Natura 2000* wordt vanaf de inwerkingtreding van de Wet natuurbescherming gebaseerd op artikel 2.4, derde lid, van die wet. De regeling blijft verder ongewijzigd

#### **Toelichting wijziging september 2015**

In de bijlage behorende bij artikel 3.1.2 zijn de maximale toegestane emissies per diercategorie opgenomen. Indien technische ontwikkelingen of nieuwe wetenschappelijke inzichten daar aanleiding toe geven kan Gedeputeerde Staten deze bijlage aanpassen (artikel 3.1.2, lid 3)

De maximale emissiewaarden zijn gebaseerd op emissiefactoren uit de Regeling ammoniak en veehouderij (Rav). Op 1 augustus 2015 is een wijziging van de Rav in werking getreden waarbij enkele grote aanpassingen in de emissiefactoren hebben plaatsgevonden. De factoren voor melkvee zijn voor alle stalsystemen verhoogd, bij varkens is het eerdere onderscheid in hokoppervlakte vervallen en daarnaast is de Rav uitgebreid met een lijst met voer- en managementmaatregelen.

De in de bijlage opgenomen maximale emissiefactoren zijn bijgesteld op basis van de nieuwe emissiefactoren uit de per 1 augustus 2015 geldende Rav .

#### ***Besluit emissiearme huisvesting***

Middels het besluit emissiearme huisvesting dat per 1 augustus 2015 in werking is getreden worden ook op landelijk niveau eisen gesteld op het gebied van emissiearme huisvesting. De Limburgse verordening is over het algemeen strenger dan de landelijke eisen. Voor vleeskuikens en opfokleghennen (scharrelhuisvesting en batterijhuisvesting) zijn de nieuwe landelijke normen iets strenger. In de bijlage

zijn de maximale emissiewaarde voor deze categorieën enigszins bijgesteld zodat zij overeenkomen met deze landelijke normen.

#### *Voer- en managementmaatregelen*

Aan de gewijzigde Rav is een bijlage 2 toegevoegd met enkele voer- en managementmaatregelen die ammoniakemissie reduceren zoals aangepast voer bij varkens en het toepassen van beweiding bij melkvee. Per maatregel is een reductiepercentage opgenomen waarmee de emissiefactor wordt verlaagd bij de berekening van de emissie vanuit een stal ten behoeve van vergunningverlening. De verordening heeft als doel om een substantiële emissiereductie bewerkstelligen. Dat doel wordt bereikt door aan veehouderijen de verplichting op te leggen dat bij het bouwen van een nieuwe stal danwel het aanpassen van een bestaande stal gebruik wordt gemaakt van technieken die permanent een emissiereductie bewerkstelligen. Voer- en managementmaatregelen maken geen onderdeel uit van de techniek van een huisvestingssysteem en kunnen niet worden ingezet om aan de emissie-eisen te voldoen.

Mogelijk is dat in specifieke gevallen zoals biologische veehouderij, integraal duurzame dierwelzijns-vriendelijke huisvesting en innovatieve projecten de vereiste reducties technisch niet gehaald kunnen worden. In dat geval wordt bezien of door inzet van managementmaatregelen wel een verdergaande emissiereductie reëel en haalbaar is. In deze individuele gevallen kan Gedeputeerde Staten besluiten gebruik te maken van de in artikel 3.1.3. opgenomen afwijkmogelijkheid.

Bij volgende aanpassingen van de Rav zal bezien worden of de aanpassingen wederom leiden tot een wijziging van de waarden in de bijlage. Voor het aanpassen van deze bijlage kunnen Gedeputeerde Staten advies inwinnen bij onafhankelijke deskundigen zoals de commissie van deskundigen die in de provincie Noord-Brabant is ingesteld.

#### ***Toelichting 2014***

Het ontwerp van de oorspronkelijke Verordening veehouderijen en Natura 2000 provincie Limburg heeft vanaf 5 maart 2013 gedurende 6 weken ter inzage gelegen. Provinciale Staten hebben vervolgens op 4 oktober 2013 de oorspronkelijke verordening vastgesteld en deze is op 11 oktober 2013 in werking getreden. Hoofdstuk 6 van de Omgevingsverordening 2014 is inhoudelijk niet gewijzigd ten opzichte van de Verordening Veehouderijen en Natura 2000, op één uitzondering na: de diercategorie A5 is verwijderd omdat deze in de Rijksregeling is samengevoegd met A4.

#### ***Toelichting 2013***

##### **Algemene toelichting**

Met de inwerkingtreding van de Crisis- en herstelwet is in de Natuurbeschermingswet 1998 een verplichting voor de Provincie opgenomen om ten aanzien van alle activiteiten die stikstofdepositie veroorzaken en mogelijk negatieve effecten sorteren op de instandhoudingsdoelstellingen van de Natura 2000 gebieden, passende maatregelen te treffen.

Op dit moment is de stikstofdepositie in Limburg hoog. Dit staat het behalen van de instandhoudingsdoelstellingen van de Natura 2000 gebieden in de weg. Het nemen van passende

maatregelen is derhalve onvermijdelijk. Bij de huidige stikstofdepositie op Natura 2000 gebieden in Limburg kan niet worden gegarandeerd dat op lange termijn de instandhoudingsdoelstellingen niet verslechteren in omvang of kwaliteit. De depositieafname die nodig is om achteruitgang van de instandhoudingsdoelstellingen te voorkomen kan vanwege de omvang niet via individuele projecten worden bereikt maar zal bereikt moeten worden door een generieke emissiedaling. Om dit te bereiken wordt in deze verordening de verplichting voor veehouderijen opgenomen om bij het bouwen van een nieuwe stal dan wel het renoveren van een bestaande stal gebruik te maken van vergaande emissiereducerende technieken. Tevens wordt in een landelijk traject gewerkt aan de Programmatische Aanpak Stikstof (PAS). Deze verordening en de daarmee te behalen resultaten worden meegenomen in dit PAS-traject voor het onderdeel provinciale maatregelen.

#### *Inhoud Verordening*

Met de Verordening veehouderijen en Natura 2000 provincie Limburg wordt aan veehouderijen voorgeschreven dat vergaande ammoniakemissiereducerende staltechnieken worden gebruikt in nieuwe en te renoveren stallen.

#### *Saldering:*

Op 29 september 2009 is het convenant stikstof gesloten tussen de provincies Noord-Brabant en Limburg, het ministerie van EL&I, de landbouworganisaties ZLTO en LLTB, de Brabantse Milieu Federatie en de terreinbeherende organisaties. Naast afspraken over technische maatregelen bij stallen zijn daar ook afspraken vastgelegd over het opzetten van een depositiebank. Hierdoor zou de winst die wordt bereikt door het treffen van technische maatregelen bij stallen enerzijds ten gunste komen van de natuur en anderzijds worden ingezet voor het mogelijk maken van ontwikkelingen in de veehouderij. Gezien de ontwikkelingen die landelijk plaatsvinden in het PAS-traject en de bestaande jurisprudentie, wordt echter afgezien van het opzetten van een Limburgse depositiebank. In het kader van de PAS wordt ontwikkelruimte gecreëerd. Hoe deze ontwikkelruimte wordt uitgegeven en door wie wordt momenteel op nationaal niveau uitgewerkt.

Het opzetten van een depositiebank naast het uitgeven van ontwikkelruimte in het kader van de PAS zal leiden tot een onduidelijke situatie waarbij dubbeltellingen niet uit te sluiten zijn. Het opzetten van een depositiebank wordt op dit moment dan ook onwenselijk geacht. Tot het moment dat de PAS is Vastgesteld, is salderen tussen bedrijven zonder tussenkomst van een depositiebank op basis van de huidige jurisprudentie mogelijk.

#### *Wettelijk kader*

De voorliggende verordening is gebaseerd op artikel 19ke van de Natuurbeschermingswet 1998. Dit artikel draagt aan het bevoegd gezag op om er zorg voor te dragen dat passende maatregelen worden genomen om verslechtering van de kwaliteit van de habitats te voorkomen en opent in dat kader de mogelijkheid om bij provinciale verordening regels te stellen.

#### *Vorbereiding en afstemming*

De verordening is tot stand gekomen na verschillende overleggen met de provincie Noord-Brabant, het ministerie van EL&I, vertegenwoordigers van natuur- en milieuorganisaties en de landbouworganisaties. De eisen die gesteld worden aan de stallen zijn gelijk aan de eisen die in de Verordening stikstof en

Natura 2000 Noord-Brabant zijn opgenomen. Er zal geregeld overleg plaatsvinden met de Provincie Noord-Brabant over de eisen die in bijlage 1 van de verordening zijn opgenomen.

Een ieder is in de gelegenheid gesteld een zienswijze over het ontwerp van deze verordening in te dienen.

### **Artikelsgewijze toelichting**

*Artikel 1, onderdeel e: Definitie van nieuwe stal (thans: artikel 3.1.1, onderdeel e)*

*Onderdeel e sub i*

Het uitgangspunt van de verordening is dat de systematiek aansluit op het investeringsritme van de veehouderijen. Vaak in combinatie met een uitbreiding, investeert een veehouder in nieuwe stallen of in belangrijke renovaties van bestaande stallen. Op die momenten kan de investering worden benut voor emissiereducerende systemen die voldoen aan de bijlage bij deze verordening. Deze bijlage met emissie(reductie)eisen wordt periodiek aangescherpt aan de stand der techniek. De combinatie van het investeren en aanscherpen van de emissiereductie-eisen leidt stapsgewijs naar de reductiedoelstellingen waaraan alle stallen op 1 januari 2030 moeten voldoen.

De definitie van nieuwe stal dient dan ook aan te sluiten op de grote investeringsmomenten van een veehouderij. Dit zijn de momenten waarop de bedrijfsontwikkeling leidt tot de bouw van nieuwe stallen en/of het renoveren van bestaande stallen waarbij geïnvesteerd kan worden in het toepassen van emissiereducerende systemen. Daarbij is een duidelijk koppeling gemaakt met de omgevingsvergunning (Wabo) voor het onderdeel bouwen. Wanneer voor de nieuwbouw of renovatie van stallen een omgevingsvergunning voor het onderdeel bouwen nodig is, dan moet deze betreffende nieuwe stal voldoen aan bijlage 1 bij deze verordening.

Wanneer er een renovatie van een bestaande stal plaatsvindt waar een omgevingsvergunning (Wabo) voor het onderdeel bouwen nodig is (bijv. bij het vervangen van de kap na schade), en waarbij door de wijziging er geen wijziging in de Rav-code plaatsvindt, dan valt deze renovatie niet onder definitie van nieuwe stal.

*onderdeel e sub ii*

Dit onderdeel bevat bepaalde emissiearme systemen binnen en buiten de stal, het veranderen van putten en roostervloeren, het installeren van ventilatie- en klimaatsystemen, luchtwassers of biofilters. Deze systemen, die zijn opgenomen in bijlage 2 van de verordening, vragen een dermate investering dat, gezien de eis om in 2030 te voldoen aan de technische eisen uit bijlage 2 en het doel van de verordening van een algemeen dalende trend in ammoniakdepositie, deze ook zonder bouwvergunning moeten voldoen aan de emissie(reductie)eisen uit de verordening. Ook het aanleggen, aankoppelen of installeren van zo'n systeem aan een bestaande stal leidt met deze verordening tot het beoordelen van deze stal als nieuwe stal.

In het Provinciaal Blad 2010/40 is aangekondigd dat de technische eisen uit de verordening met terugwerkende kracht vanaf 23 juli 2010 gaan gelden voor bedrijven met varkens en kippen. In de aankondiging is een "nieuwe stal" gedefinieerd als een na 22 juli 2010 nieuw opgericht dan wel geheel of gedeeltelijk gerenoveerd dierenverblijf waarvoor een bouwvergunning krachtens de Woningwet noodzakelijk is. Door wijziging in de regelgeving na de aankondiging is niet in alle gevallen een bouwvergunning/omgevingsvergunning noodzakelijk voor de in bijlage 2 genoemde emissiearme technieken. Voor bedrijven die in de periode tussen 23 juli 2010 en het vaststellen van de verordening



hebben geïnvesteerd in de genoemde technieken zonder dat is voldaan aan de technische vereisten uit bijlage 1 zal in voorkomende gevallen per individueel geval door middel van een zorgvuldige belangenafweging worden beoordeeld of toepassing kan worden gegeven aan de in artikel 3 van de verordening opgenomen hardheidsclausule.

#### *Artikel 2: Eisen stalsystemen (thans: artikel 3.1.2)*

##### *Eerste lid*

Dit artikel waarborgt, dat de beoogde afname van de achtergronddepositie, voor zover deze veroorzaakt wordt door stalemissies, op de gewenste manier afneemt. Op de ondernemer rust de verplichting om er zorg voor te dragen, dat iedere nieuwe, c.q. op wezenlijke onderdelen gewijzigde stal zal moeten voldoen aan de emissie(reductie)eisen uit deze regeling, die verder gaan dan de huidige eisen uit het Besluit ammoniakemissie huisvesting veehouderij (de 'AMvB Huisvesting'). De intentie is dat voor intensieve veehouderijbedrijven de emissie per dierplaats met 85% daalt ten opzichte van traditionele stalsystemen. Voor extensiever sectoren (rundvee) betreft dit 40% met weidegang en 70% bij permanent opstallen. Omdat niet voor alle sectoren systemen voorhanden zijn met dergelijk reductiepercentages, zijn in de bijlage de nu redelijkerwijs haalbare emissiewaarden opgenomen.

##### *Tweede lid*

Waar het eerste lid alleen emissiereductie voorschrijft voor alle nieuwbouw en herbouw, verplicht het tweede lid tot het vóór 2030 aanpassen of buiten gebruik stellen van alle bestaande stallen, voor zover het bedrijf dan (gemiddeld) nog niet voldoet aan de opgenomen emissiereductiedoelstelling. Omgerekend over alle bedrijven betekent dit, bij de in bijlage opgenomen normen, uiteindelijk ongeveer een halvering van de bijdrage van de stallen in de achtergronddepositie ten opzichte van de situatie in 2008/20104.

##### *Derde, vierde en vijfde lid*

De stalnormen opgenomen in de bijlage zullen regelmatig door Gedeputeerde Staten aangepast worden aan de technische ontwikkelingen op basis van de landelijke lijst met emissiefactoren behorende bij de Regeling Ammoniak en Veehouderij. Daarnaast zijn situaties denkbaar dat technieken nog niet opgenomen zijn op deze lijst, maar wel perspectiefrijk zijn. Ook in deze gevallen kan Gedeputeerde Staten de bijlage aanpassen.

Voor het aanpassen van de bijlage kunnen Gedeputeerde Staten advies inwinnen bij onafhankelijke deskundigen. Ook indien niet duidelijk is hoe in een concreet geval een bepaalde technische voorziening zich verhoudt tot de reductietaakstelling uit het eerste lid kunnen Gedeputeerde Staten advies inwinnen bij onafhankelijke deskundigen. De provincies Noord-Brabant en Overijssel hebben voor het beoordelen van stalsystemen en het geven van advies inzake het aanpassen van de stalnormen een commissie van deskundigen benoemd.

##### *Integraal duurzame stallen*

Zoals onder meer blijkt uit de ambitienota "Limburgse Land- en tuinbouw Loont" streeft de Provincie naar een integraal duurzame veehouderij. Het streven naar een lage ammoniakemissie is daar een onderdeel van. Bekend is dat verhoging van dierwelzijn (uitloop, meer ruimte per dier) vaak gepaard gaat met een verhoging van de ammoniakemissie per dier. De uitdaging voor duurzame stallen zit er dan ook in om hier een integrale aanpak voor te ontwikkelen. Indien de ontwikkelingen van integraal duurzame stallen daar aanleiding toegeeft dan kan Gedeputeerde Staten hiervoor een differentiatie opnemen in bijlage 1.

De commissie van deskundigen die in Noord-Brabant en Overijssel functioneert kan hierin een adviserende rol vervullen.

*Artikel 3: Afwijkingsbevoegdheid (thans: artikel 3.1.3)*

Er zijn bijzondere situaties denkbaar, waarin duidelijk is, dat niet aan de verordening voldaan kan worden en het ook niet redelijk is dit te vereisen. Hierbij valt bijvoorbeeld te denken aan vee dat vanwege cultuurhistorisch-educatief/museaal oogpunt gehouden wordt of een veebedrijf dat zijn vee inzet voor het beheer van het Natura 2000 gebied. Tevens kan het voor de ontwikkeling van integraal duurzame stallen noodzakelijk zijn dat er proefstallen worden gebouwd waarbij nog niet voldaan kan worden aan de eisen uit bijlage 1. Het is in dergelijke gevallen aan Gedeputeerde Staten om op basis van een integrale afweging te besluiten of van de verordening kan worden afgeweken.

### **Paragraaf 3.2 Vrijstelling voor weiden en gebruiken meststoffen**

#### **Algemene toelichting**

Deze vrijstelling ziet op het weiden van alle soorten vee en het op of in de bodem brengen van organische en dierlijke meststoffen en kunstmest.

Het Europese en nationaal wettelijk kader bieden hiervoor voldoende mogelijkheid.

In artikel 2.7, tweede lid, van de Wet natuurbescherming is een verbod opgenomen om zonder vergunning van Gedeputeerde Staten, of in uitzonderingsgevallen de minister van Economische Zaken, handelingen te verrichten of projecten te realiseren die, gelet op de instandhoudingsdoelstelling, de kwaliteit van de natuurlijke habitats en de habitats van soorten in een Natura 2000-gebied kunnen verslechteren of een significant verstorend effect kunnen hebben op de soorten waarvoor het gebied is aangewezen.

Op grond van de Wet natuurbescherming zou voor het in de wei laten lopen van vee of voor het uitrijden van mest in de buurt van een Natura 2000-gebied een vergunning moeten worden verleend. In de praktijk is dit niet gewenst. Daarom voorzien we via deze paragraaf in een vrijstelling voor het in de weide laten lopen van vee en het uitrijden van mest.

Zoals in de nota van toelichting bij de wijziging van het toenmalige Besluit vergunningen Natuurbeschermingswet 1998 uitvoerig is onderbouwd, leidt de vrijstelling voor het weiden van vee en het op of in de bodem brengen van meststoffen niet tot negatieve gevolgen voor Natura 2000-gebieden, gegeven de uitvoering van het programma aanpak stikstof en algemene tendensen (plafonnering mestgebruik door mestgebruiksnormen, regels over de aanwending van meststoffen, de voorziene verdere aanscherping van deze normen en regels, de afname van het landbouwareaal, en de stabilisering van de weidegang op het niveau van 2012). Dat geldt ook voor de vrijstelling als opgenomen in artikel 3.2.1 van deze paragraaf. Inmiddels is ook voorzien in de invoering van een stelsel van fosfaatrechten voor melkvee per 1 januari 2017, waardoor een afname van de rundveestapel zal plaatsvinden. Er is derhalve voldaan aan artikel 2.9, vierde lid, van de Wet natuurbescherming. Het

stellen van nadere voorwaarden waaraan de vrijgestelde activiteiten moeten voldoen is dan ook niet noodzakelijk.

### **Paragraaf 3.3 Houtopstanden**

#### **Algemene toelichting**

Het doel van het onderdeel bossen in de Wet natuurbescherming is het in stand houden van het Nederlands bosareaal. Dit is van belang om te kunnen voldoen aan internationale verdragen op het gebied van klimaat, duurzame houtproductie en houthandel en biologische diversiteit.

Bossen worden gezien als belangrijke plaatsen voor CO<sub>2</sub> opslag, die CO<sub>2</sub> duurzaam kunnen vastleggen en de gevolgen van klimaatverandering kunnen beperken. Daarnaast zorgen ze voor houtproductie en vormen ze een belangrijk leefgebied van veel beschermde en bedreigde soorten.

Deze paragraaf geeft invulling aan de aan Provinciale Staten toekomende bevoegdheden. Deze zijn beperkt tot de bossen en houtopstanden waarop hoofdstuk 4 van de Wet natuurbescherming ziet. De Wet natuurbescherming kent een aantal uitzonderingen, geformuleerd in de artikelen 4.1 en 4.4 van de wet. Deze paragraaf is daarop niet van toepassing.

In een afzonderlijke beleidsregel zal worden uitgewerkt hoe Gedeputeerde Staten de haar toekomende bevoegdheden voor houtopstanden, zoals het kapverbod en ontheffingsmogelijkheden, zal inzetten.

#### **Artikelsgewijze toelichting**

##### *Definitie boskern (artikel 3.3.1)*

De term wordt ook in de Wet natuurbescherming gebruikt maar niet gedefinieerd. Er wordt gekozen om aan te sluiten bij de definitie die de Boswet ook hanteerde. We beschouwen een houtopstand als 'aaneengesloten' als bomen elkaar beïnvloeden. Hiervan kan bijvoorbeeld sprake zijn bij beschaduwing van kronen.

##### *Melding van een voorgenomen velling (artikel 3.3.2)*

Op grond van de Wet natuurbescherming is het verboden een houtopstand geheel of gedeeltelijk te vellen of te doen vellen zonder voorafgaande melding daarvan bij Gedeputeerde Staten. Gedeputeerde Staten dienen zich aan de hand van de gegevens die de initiatiefnemer verstrekt een goed beeld te kunnen vormen van de aard en omvang van de houtopstand en de reden van de velling, zodat kan worden beoordeeld of een velling kan worden toegestaan. Gedeputeerde Staten zullen een formulier vaststellen waarin de genoemde gegevens verwerkt kunnen worden. Daarbij zullen we digitaal indienen ook mogelijk maken.

#### *Termijnen melding (artikel 3.3.3)*

Gedeputeerde Staten beoordelen binnen de termijn van zes weken of de velling is toegestaan of dat zij een verbod opleggen ingevolge artikel 4.2, derde lid, van de Wet natuurbescherming. Na die termijn mag, zonder tegenbericht, de houtopstand geveld worden. Er zijn bijzondere omstandigheden denkbaar waarin een velling niet kan wachten. Het is mogelijk om af te wijken van de termijn van zes weken. Dergelijke gevallen kunnen bijvoorbeeld noodvellingen na storm of ijzel zijn. In bijzondere omstandigheden geldt dit ook voor bomen die alleen geveld kunnen worden als er sprake is van bijzondere terreinomstandigheden, zoals droogte of vorst. Gedeputeerde Staten zullen dit in beleidsregels nader duiden. Gedeputeerde Staten zullen tevens een formulier vaststellen waarmee de toestemming om af te wijken van de reguliere wachttermijn kan worden aangevraagd.

#### *Eisen aan herbeplantingen (artikel 3.3.4)*

Het doel van deze regels is om aan de hoofddoelstelling van de Wet natuurbescherming, om het bosareaal kwalitatief en kwantitatief in stand te houden, te voldoen. Daarbij wordt gelet op de doelstellingen die de betreffende houtopstand kent.

Van belang is dat de houtopstand op de betreffende locatie en voor de eigenaar een goede functie vervulling kent voor een of meer van de functies natuur, landschap, houtproductie en recreatie. Gelet op deze punten verdient het begrip 'bosbouwkundig verantwoord' om breed uitgelegd te worden. Het gaat niet alleen om de houtteeltkundige kwaliteit van de houtopstand, maar ook om de natuur- en landschappelijke waarde.

De Boswet stelde in de Memorie van Toelichting (Tweede Kamer 1958-1959, kamerstuknummer 5308 ondernummer 3) dat de herbeplanting kwalitatief en kwantitatief in verhouding diende te staan tot het gevelde. Deze koppeling wordt nu ook weer aangebracht. Derhalve is in artikel 3.3.4, onder a, van deze paragraaf nu gesteld dat de houtopstand ten minste vergelijkbare ecologische en landschappelijke waarden moet kunnen vertegenwoordigen. Hiermee wordt niet bedoeld dat er precies dezelfde soorten geplant moeten worden als er voor de velling aanwezig waren. Wel is het de bedoeling dat een houtopstand die een ecologische waarde vertegenwoordigde ook na herbeplanting weer ecologische waarden kan herbergen. Hierbij is het toegestaan deze ecologische waarden uit te wisselen. Als voorbeeld: de inheemse loofboomsoort kan vervangen worden door de andere inheemse loofboomsoort. Het is echter niet de bedoeling om een soortenrijk loofbos te vervangen door bijvoorbeeld een soortenarme populierenplantage.

Het vellen van een houtopstand kan grote impact op de omgeving hebben. Het is daarom van belang deze op zo kort mogelijke termijn te herstellen, zodat de functie die de houtopstand vervult ook snel weer hersteld wordt. Daarom worden er eisen gesteld aan de oppervlakte, de te kiezen soorten (het kunnen vormen van een volwaardige duurzame houtopstand) en het spoedig in sluiting kunnen komen van het kronendak. Dit laatste betekent dat er voldoende en kwalitatief goed plantmateriaal gebruikt dient te worden of dat er voldoende zaailingen aanwezig zijn. Snel groeiende soorten behoeven minder plantmateriaal per hectare.

Het kunnen vormen van een duurzame en volwaardige houtopstand houdt in dat soorten die gebruikt worden volledig tot wasdom kunnen komen op de bodem waarin ze geplant worden. Het planten van meer-eisend naaldhout (bijvoorbeeld fijnspar) op droge (te) arme zandgronden zal bijvoorbeeld niet leiden tot een duurzame houtopstand, omdat bomen voortijdig zullen afsterven en/of niet tot volle

wasdom kunnen komen. Hetzelfde geldt bijvoorbeeld voor het gebruik van beuk op bodems met hoge stagnerende grondwaterstanden. Gezien de vele soorten die er zijn, in combinatie met meestal zeer specifieke gebiedsomstandigheden, hebben Gedeputeerde Staten hier een hoge mate van beoordelingsvrijheid en zullen dit per casus beoordelen.

De eigenaar of beheerder houdt in hoge mate vrijheid om een herbeplanting op eigen wijze in te vullen. Het gebruik van op houtteelt gerichte exoten is daarbij over het algemeen toegestaan. De bepalingen (artikel 3.3.4, onder d en e) zijn er op gericht om Gedeputeerde Staten een instrument in handen te geven om in te grijpen als herbeplantingen evident leiden tot mislukte herbebossing of er toe leiden dat (Europees) beschermde natuurwaarden niet gerealiseerd kunnen worden of in gevaar komen.

Met het oog op een evenwichtige functievervulling worden sierheesters, tuinsoorten en soorten die een gevaar vormen voor de biologische diversiteit uitgesloten. Bij het laatste moet gedacht worden aan soorten met een woekerend karakter, die inheemse vegetaties volledig kunnen verdringen, en waarvan verwacht kan worden dat deze geen bosbouwkundige waarden en geen natuurwaarden vertegenwoordigen.

Dit kan dus betekenen dat op kapvlaktes een soort actief bestreden moet worden om een bosbouwkundig verantwoorde herbeplanting mogelijk te maken.

Het staat een eigenaar of initiatiefnemer uiteraard vrij om vooraf met de Provincie af te stemmen of een door hem gewenste herbeplanting aan de regels voldoet.

#### *Eisen aan herbeplanting op andere grond (artikel 3.3.5)*

Gedeputeerde Staten kunnen ontheffing verlenen ten behoeve van herbeplanting op andere grond. Er zijn omstandigheden dat herbeplanting op een andere locatie echter niet wenselijk is. Het is daarom niet toegestaan om houtopstanden die een belangrijke ecologische of landschappelijke functie vervullen elders te herbeplanten. Doel hiervan is een verdere ecologische of landschappelijke verschraling van het landschap tegen te gaan. Bij landschapselementen en kleine houtopstanden moet bijvoorbeeld gedacht worden aan houtwallen of –singels, lanen en kleine bosjes gelegen in het landelijk gebied. Gezien deze doelen worden Gedeputeerde Staten in de gelegenheid gebracht om eventueel aan het toestaan van een compensatie ook eisen te verbinden aan de te gebruiken boomsoort, de verschijningsvorm (bijvoorbeeld laan, houtwal) en de locatie van de nieuwe houtopstand. Verschil met het kapverbod is, dat in deze gevallen wel velling is toegestaan, maar dat de houtopstand op de plaats van de velling dient terug te komen.

Verder kent dit artikel een afwijking voor een werk overeenkomstig een ruimtelijk plan en een inpassingsplan. De Wet ruimtelijke ordening wordt gezien als hogere regelgeving, waar meer integraal afwegingen worden gemaakt voor de ruimtelijke omgeving. Indien daarbij besloten wordt dat een houtopstand dient te verdwijnen voor andere doelen, ligt het niet in de rede vanuit de Wet natuurbescherming een andere afweging te maken. Wel dient een houtopstand gecompenseerd te worden. Daarbij dient tevens rekening gehouden te worden met vereisten die in de Omgevingsverordening Limburg 2014 voor natuurcompensatie zijn opgenomen. Dit betreft met name de eis om in sommige omstandigheden een grotere oppervlakte natuur aan te leggen dan er vernietigd is.

Het uitvoeren van een werk overeenkomstig een ruimtelijk plan (inclusief inpassingsplannen) sluit qua inhoud (en jurisprudentie) aan bij de Boswet (oud) en wordt als volgt uitgelegd. Er moet sprake zijn van werkzaamheden, zoals het oprichten van bouwwerken, waarbij de houtopstand of bosgroeiplaats onevenredig wordt aangetast, en die specifiek nodig zijn om invulling te kunnen geven aan het ruimtelijk plan of het inpassingsplan. Hieronder wordt bijvoorbeeld ook verstaan het aanleggen van sportvelden. Het gaat niet om het kunnen uitvoeren van activiteiten, of alleen het toepassen van een ander grondgebruik of een andere bodemcultuur. Daarom wordt onder het uitvoeren van een werk bijvoorbeeld niet verstaan het vellen en compenseren van houtopstanden die in landelijk gebied staan en die geveld worden om agrarische activiteiten (beter) uit te kunnen voeren.

Oude bosgroeiplaatsen zijn zeldzaam in Nederland. Op deze plaatsen is sprake van een langdurige ongestoorde ontwikkeling van de bosbodem. De bodem krijgt hierdoor specifieke kenmerken die gunstig zijn voor soorten die slechts groeien in langdurig ongestoorde bossystemen. Om deze reden dienen deze bodems bescherming te krijgen, en is het niet mogelijk om houtopstanden op deze bodems elders te compenseren. Het is aan Gedeputeerde Staten om te beoordelen of op deze bodems ook een kapverbod aan de orde kan zijn. Gedeputeerde Staten zullen in beleidsregels vastleggen hoe getoetst wordt of sprake is van een oude bosbodem.

Aan de compensatie worden verder eisen gesteld betreffende de omvang, vorm en locatie van de houtopstand. Het derde lid regelt dat er geen beplanting van grond mag plaatsvinden waar al beschermde natuurwaarden aanwezig zijn. Ter behoud van de algehele biologische diversiteit en landschappelijke waarden dient voorkomen te worden dat percelen actief bebost worden in het kader van compensatie, die al hoge natuurwaarden of bijzondere landschappelijke waarden kennen. Het gaat daarbij over het algemeen om percelen waar al hoogwaardige ecologische waarden aanwezig zijn, maar ook weidevogelgebieden. Gedeputeerde Staten kijken bij de beoordeling hiervan naar het voorkomen van bijzondere soorten en habitats.

Indien reeds sprake is van een herbepantingsplicht op een bepaalde locatie kan hier niet nogmaals gecompenseerd worden, omdat daarmee de totale bosoppervlakte zou verkleinen. Zo is het ook niet toegestaan om te compenseren op plaatsen waar al compensatieverplichtingen voor andere gevallen liggen, die ontstaan zijn uit andere regelgeving. Wel is het toegestaan om verplichtingen tot compensatie uit hoofde van de Wet natuurbescherming, die ontstaan als compensatie voor soorten of beschermde gebieden, te combineren, zolang het om dezelfde ingreep gaat.

Specifiek bij de artikelen 3.3.4 en 3.3.5 hebben Gedeputeerde Staten een afwijkingsbevoegdheid om in het geval van bijzondere omstandigheden af te kunnen wijken. Hierbij kan bijvoorbeeld gedacht worden aan landinrichtingsprojecten waar een nieuwe structuur van het landschap wordt nagestreefd en waarbij de landschappelijke kwaliteit niet afneemt. Ook zouden Gedeputeerde Staten van deze afwijkingsbevoegdheid gebruik kunnen maken als een vergelijkbaar landschapselement elders op een geschikte locatie wordt teruggebracht, waarbij landschap en ecologie in tact blijven.

### *Vrijstellingen (algemeen)*

De Wet natuurbescherming biedt de mogelijkheid om in bijzondere gevallen af te zien van de meldings- en herbeplantingsplicht. Voor groepen van specifiek gedefinieerde en afgebakende gevallen kan dit met een vrijstelling zoals aangegeven in deze paragraaf. Daarnaast is er voor Gedeputeerde Staten ruimte om in individuele gevallen maatwerk te leveren in de vorm van een ontheffing van de herbeplantingsplicht. In een dergelijke ontheffing wordt dan onderbouwd waarom in dat geval afgezien mag worden van de herbeplantingsplicht en welke voorschriften daar eventueel aan verbonden worden. Het instrument ontheffing zetten we in voor gevallen waarin na integrale afweging van alle belangen blijkt dat het in de wet vastgelegde areaalbehoud minder zwaar weegt dan het belang dat met de ingreep wordt nagestreefd. Een voorbeeld hiervan kan zijn het ontwikkelen van bijzondere natuurwaarden.

### *Vrijstelling meldplicht (artikel 3.3.6)*

Het kan in bepaalde omstandigheden wenselijk zijn om bossen op kleinschalige wijze te verjongen, omdat dit de functieervulling kan verbeteren. Hiervan is bijvoorbeeld sprake als de kwaliteit van de bestaande houtopstand gering is en, met het oog op het verbeteren van die kwaliteit, een verjonging van kleine delen van de houtopstand wordt ingezet. Deze handelwijze valt niet onder de definitie van 'dunnen' als omschreven in artikel 1 van de Wet natuurbescherming. Daar het om kleinschalige, bosbouwkundig gezien reguliere ingrepen gaat en deze gericht zijn op het verbeteren van het bos, is het niet nodig om een melding te doen. Wel worden daaraan voorwaarden verbonden. Het moet gaan om het kappen van verjongingsgaten die niet groter zijn dan 1500 m<sup>2</sup> en gezamenlijk niet meer beslaan dan 10% van de oppervlakte.

Boven deze grenzen zijn de gevolgen van de ingreep mogelijk zo groot dat deze wel beoordeeld dienen te worden. Om te voorkomen dat door het snel opeenvolgende kappen van gaten toch een grootschalige velling ontstaat, is hier tevens de eis aan verbonden dat een dergelijke ingreep maar één keer per vier jaar mag plaatsvinden. Dit betreft een in de bosbouw gebruikelijke cyclus. Als velling vaker plaatsvindt, dan is wel sprake van de reguliere meldingsplicht. De herbeplantingsplicht blijft in deze gevallen dan ook gewoon bestaan en dient binnen de gebruikelijke termijn te zijn ingevuld.

Deze vrijstelling is specifiek bedoeld voor het realiseren van een gevarieerd bos (structuurvariatie) door de inzet van verjonging. Het is niet toegestaan om via deze weg andere doelen te realiseren.

### *Vrijstelling herbeplantingsplicht (artikel 3.3.7)*

#### *Venoevers*

Onder de Boswet was het bestaand beleid om voor het herstel van oevers van vennen een ontheffing van de herbeplantingsplicht te verlenen. Deze regeling wordt door middel van een vrijstelling hier gecontinueerd. Doel ervan is om venherstel mogelijk te maken en de beschadwing van venoevers te verminderen, omdat dit grote positieve effecten heeft op de natuurwaarden. De regeling houdt in dat er in een zone van 30 meter vanaf de gemiddelde voorjaarswaterlijn vrijstelling van de herbeplantingsplicht wordt verleend. De maatvoering van 30 meter moet gezien worden als een gemiddelde voor het hele ven. Het is dus toegestaan om de zone rond het ven lokaal breder of smaller te maken. Deze regeling is bedoeld voor bestaande vennen. Indien sprake is van het ontwikkelen van nieuwe vennen of het

significant groter maken, zal de Provincie per casus bezien of er ontheffing van de herbeplantingsplicht verleend kan worden.

#### *Vrijstelling na het tenietgaan van houtopstanden*

Er zijn gevallen denkbaar waarbij houtopstanden spontaan tenietgaan en waarbij het niet redelijk is dat eigenaren gehouden worden aan herbeplanting elders, omdat ter plaatse geen bosvorming meer mogelijk is. Het gaat hierbij om de volgende gevallen. Het duurzaam vernatten van bossen brengt soms met zich mee dat het bestaande bos afsterft. Als het bos niet te nat wordt (water blijft onder het maaiveld) zal zich in de meeste gevallen daarna spontaan een nieuwe houtopstand vestigen. In de gevallen waarin dit niet gebeurt, omdat de terreinen blijvend te nat worden, is het niet redelijk dat de eigenaar gedwongen wordt elders de houtopstand te compenseren. Daarom wordt in twee gevallen vrijstelling van de herbeplantingsplicht verleend. Vrijstelling wordt verleend als door natuurlijke processen houtopstanden tenietgaan. Hierbij valt bijvoorbeeld te denken aan het dichtgroeien van watergangen of het door bevers vernatten van een bosgebied. Verder valt te denken aan de situatie dat door het actief nemen van antiverdrogingsmaatregelen houtopstanden zoveel vernatten dat ter plaatse geen bos meer kan groeien. Verder zijn er ook gronden denkbaar waarop van nature geen bosvorming zou plaatsvinden, bijvoorbeeld veengebieden. Met betrekking tot dergelijke bodemtypen wordt ook vrijstelling verleend van de herbeplantingsplicht als de houtopstand spontaan tenietgaat.

Indien bovengenoemde situaties zich voordoen in Natura 2000-gebieden vallen deze overigens meestal onder de reguliere vrijstellingsgronden van artikel 4.4 van de Wet natuurbescherming.

Bevers zijn in staat volwassen bomen door vraat teniet te laten gaan. Hoewel in de meeste gevallen spontane hergroei van bos zal optreden, zijn er omstandigheden waar dit mogelijk niet zal plaatsvinden. In die gevallen wordt de eigenaar gevrijwaard van een plicht tot herbeplanting. In gevallen waar de eigenaar zelf is overgegaan tot vellen van het bos en waar sprake is van schade door ander wild aan herbeplanting, is wel sprake van een vervangingsplicht als bedoeld in artikel 4.3, tweede lid, van de Wet natuurbescherming.

### **Paragraaf 3.4 Faunabeheereenheden**

#### **Algemene toelichting**

Faunabeheereenheden vervullen in het huidige faunabeleid een essentiële rol, omdat zij zorgen voor een maatschappelijke en gebiedsgerichte inbedding van het faunabeheer. In het bestuur van de faunabeheereenheden zijn de maatschappelijke geledingen vertegenwoordigd die belang hebben bij de uitvoering van het faunabeleid, zoals jagers, de landbouwsector en de organisaties die natuurterreinen beheren. Het bestuur dient te worden uitgebreid met drie vertegenwoordigers van verschillende maatschappelijke organisaties die het doel behartigen van een duurzaam beheer van populaties van in het wild levende dieren in de regio waartoe het werkgebied van de faunabeheereenheid behoort.



De faunabeheereenheid is een zelfstandige rechtspersoon die zelf zorgdraagt voor de vorming van haar bestuur, met inachtneming van de regels die in deze paragraaf zijn gesteld.

### **Paragraaf 3.5 Wildbeheereenheden**

#### **Algemene toelichting**

Op grond van de Wet natuurbescherming geldt dat jachthouders met een jachtakte zich met anderen verplicht organiseren in een wildbeheereenheid, ter uitvoering van het door de faunabeheereenheid vastgestelde faunabeheerplan en om te bevorderen dat een duurzaam beheer van populaties van in het wild levende dieren, bestrijding van schadeveroorzakende dieren en jacht worden uitgevoerd in samenwerking met en ten dienste van grondgebruikers en terreinbeheerders. In de Wet natuurbescherming hebben de wildbeheereenheden een meer prominente rol gekregen dan in de Flora- en faunawet. Het zijn over het algemeen de wildbeheereenheden die uitvoering zullen geven aan het faunabeheerplan. Zij zullen in de praktijk de beheerdaden verrichten op grond van de provinciale ontheffing voor beheer en schadebestrijding. Daarnaast adviseren de wildbeheereenheden de faunabeheereenheid over de inhoud van de faunabeheerplannen en leveren zij – op basis van tellingen en een afschotregistratie – de gegevens aan ten behoeve van het faunabeheerplan.

De toekenning van deze taken en verantwoordelijkheden aan de wildbeheereenheden vindt haar rechtvaardiging in het feit dat deze samenwerkingsverbanden bij uitstek streekgebonden zijn. Om de wildbeheereenheden deze taken effectief te kunnen laten uitvoeren, is in de Wet natuurbescherming voorzien dat alle van het geweer gebruikmakende jachthouders – jachthouders met een jachtakte – binnen het werkgebied van een wildbeheereenheid zich bij deze eenheid moeten aansluiten. Dit versterkt het streekgebonden karakter van het faunabeheer nog verder. De wildbeheereenheden

#### **Artikelsgewijze toelichting**

##### *Eisen en begrenzing werkgebied (artikel 3.5.1)*

De werkgebieden van de wildbeheereenheden dienen van voldoende omvang te zijn voor een effectieve invulling van de werkzaamheden.

De provincies stellen bij verordening regels aan de omvang van de werkgebieden. Van belang is daarbij de grootte van de leefgebieden van de diersoorten die worden beheerd op grond van het faunabeheerplan. Wanneer de werkgebieden van de wildbeheereenheden te klein zijn, dan zal de uitvoering van het beheer onvoldoende samenhangend zijn en onvoldoende kunnen worden gecoördineerd. Er zijn wildbeheereenheden met een werkgebied dat provinciegrensoverschrijdend is. Dit is mogelijk wanneer ze voor het deel van het werkgebied dat is gelegen in de provincie Limburg aan de bij deze paragraaf gestelde eisen voldoen. De wildbeheereenheden hebben een aaneengesloten werkgebied; dat wil zeggen dat er geen delen van het werkgebied zijn die niet zijn verbonden met de rest van het werkgebied.

Op grond van deze paragraaf is het mogelijk dat wildbeheereenheden die te klein zijn om te voldoen aan de oppervlakte-eis een samenwerkingsovereenkomst aangaan met een naburige wildbeheereenheid. Deze overeenkomst richt zich op afstemming van beheer.

#### *Tijdelijke ontheffing eisen werkgebied (artikel 3.5.2)*

Omdat er enkele wildbeheereenheden bij de inwerkingtreding van de Wet natuurbescherming mogelijk nog niet voldoen aan de oppervlakte-eis, kunnen Gedeputeerde Staten - als overgangsmaatregel - ontheffing verlenen van deze eis, om de betreffende wildbeheereenheden de gelegenheid te geven de samenwerking te zoeken met een naburige wildbeheereenheid.

#### *Gegevensverzameling (artikel 3.5.3)*

In het faunabeheerplan is geregeld welke gegevens verzameld dienen te worden ter onderbouwing van ontheffingen voor faunabeheer. Deze gegevens worden voor een belangrijk deel verzameld door de wildbeheereenheden en hun leden.

#### *Verplichte aansluiting jachtaktehouders (artikel 3.5.4)*

Met dit artikel wordt beoogd dat voor iedere jachthouder duidelijk is bij welke wildbeheereenheid hij zich dient aan te sluiten. In artikel 3.14, eerste lid, van de Wet natuurbescherming is bepaald dat jachthouders met een jachtakte zich verplicht moeten organiseren in een wildbeheereenheid. Een wildbeheereenheid heeft de rechtsvorm van een vereniging. Ook grondgebruikers, terreinbeheerders, jachtaktehouders die geen jachthouder zijn en jachthouders zonder jachtakte kunnen lid worden van de vereniging. Gezien het belang dat anderen bij de werkzaamheden van de wildbeheereenheden kunnen hebben, zoals grondgebruikers – niet zijnde jachtaktehouders – uit de streek, is in de Wet natuurbescherming voorzien dat ook zij lid kunnen worden van een wildbeheereenheid.

Jachtaktehouders die geen jachthouder zijn kunnen niet zelfstandig de jacht uitoefenen; ze kunnen echter wel bijdragen aan populatiebeheer en schadebestrijding, bijvoorbeeld op verzoek van grondgebruikers.

#### *Beëindiging lidmaatschap (artikel 3.5.5)*

Het niet handelen conform het faunabeheerplan kan aanleiding zijn om het lidmaatschap van een wildbeheereenheid te weigeren of te beëindigen. Dit heeft verstrekende gevolgen voor de jachthouder die het betreft, omdat deze in de regel dan geen jachtakte kan verkrijgen. Het is het bestuur van de wildbeheereenheid dat kan beslissen om het lidmaatschap te beëindigen voor een te bepalen periode.

Ten aanzien van het voornemen tot een dergelijke beslissing wordt door het bestuur van de wildbeheereenheid een advies ingewonnen bij het bestuur van de faunabeheereenheid.

Het is immers de faunabeheereenheid die, op grond van feiten, kan beoordelen of het handelen van een lid van de een wildbeheereenheid in strijd is met het door de faunabeheereenheid opgestelde faunabeheerplan.

#### *Geschillenregeling (artikel 3.5.6)*

De wildbeheereenheden stellen een gezamenlijke geschillenregeling in om onder meer geschillen ten aanzien van beëindiging van het lidmaatschap te behandelen. De taken van de in deze verordening verplicht gestelde gezamenlijke geschillenregeling zijn in de verordening niet limitatief opgesomd; deze regeling kan onder andere ook geschillen behandelen die voortkomen uit het proces van vorming van samenwerkingsverbanden of andere geschillen inzake de begrenzing van wildbeheereenheden en jachtvelden.

## **Paragraaf 3.6 Faunabeheerplan**

### **Algemene toelichting**

Het faunabeheerplan is gericht op het duurzaam beheer van in het wild levende dieren, de bestrijding van schadeveroorzakende dieren en de uitoefening van de jacht. Eisen aan het faunabeheerplan waren voorheen opgenomen in de Flora- en faunawet en het Besluit Faunabeheer. Deze eisen hadden uitsluitend betrekking op populatiebeheer. In de Wet natuurbescherming is de reikwijdte van het faunabeheerplan uitgebreid met schadebestrijding en jacht. De bevoegdheid eisen te stellen aan faunabeheerplannen is op grond van de Wet natuurbescherming gedecentraliseerd aan provincies. Het faunabeheerplan voorziet in een samenhangende aanpak van populatiebeheer door faunabeheereenheden, schadebestrijding door grondgebruikers en de uitoefening van de jacht op de door de Minister aangewezen wildsoorten. Het door het bestuur van de faunabeheereenheid vast te stellen faunabeheerplan vervult hiermee een centrale rol in de Wet natuurbescherming. In deze paragraaf is vastgesteld aan welke eisen het faunabeheerplan moet voldoen. Het faunabeheerplan behoeft vervolgens nog de goedkeuring van Gedeputeerde Staten.

### **Artikelsgewijze toelichting**

#### *Reikwijdte faunabeheerplan (artikel 3.6.1)*

Uitgangspunt van het systeem van faunabeheer is dat er in een bepaald gebied gedurende een langere periode integraal beheer wordt gevoerd.

Om dat te bereiken moet het faunabeheerplan gelden voor een deel van het werkgebied van de faunabeheereenheid dat groot genoeg is om een verantwoord en duurzaam faunabeheer te kunnen voeren in samenhang met schadebestrijding en de uitoefening van de jacht. De eis dat het faunabeheerplan geldt voor ten minste 5000 hectare van het gehele werkgebied van de faunabeheereenheid is een continuering van de eis zoals deze op basis van het Besluit Faunabeheer gold.

#### *Geldigheidsduur en wijzigen faunabeheerplan (artikel 3.6.2)*

Op grond van het voorheen geldende Besluit Faunabeheer gold dat het faunabeheerplan een geldigheidsduur heeft van ten hoogste vijf jaar (artikel 11 Besluit Faunabeheer). Deze eis is met de intrekking van het Besluit Faunabeheer komen te vervallen.

Gelet op de samenhangende aanpak van populatiebeheer, schadebestrijding en de uitoefening van de jacht waarin het faunabeheerplan voorziet, is het van belang dat het faunabeheerplan voor verschillende jaren geldig is. Artikel 3.6.2 van deze paragraaf bepaalt daarom dat in het faunabeheerplan wordt aangegeven dat het een maximale geldigheidsduur heeft van 6 jaar. Hiermee wordt aangesloten op de looptijd van andere planperioden, zoals Natura 2000-beheerplannen. De faunabeheereenheid kan het faunabeheerplan ook tussentijds wijzigen, bijvoorbeeld als ontwikkelingen in dierenpopulaties of ontwikkelingen in schade daartoe aanleiding geven. In uitzonderlijke gevallen kunnen Gedeputeerde Staten de geldigheidsduur van het faunabeheerplan verlengen.

*Eisen aan een faunabeheerplan (artikelen 3.6.3, 3.6.4 en 3.6.5)*

De eisen die in deze paragraaf aan een faunabeheerplan gesteld zijn, zijn grotendeels dezelfde eisen die voorheen golden op grond van artikel 10 van het Besluit Faunabeheer. Zoals in het algemeen deel toegelicht, heeft het faunabeheerplan, naast populatiebeheer, op grond van de Wet natuurbescherming een bredere functie en tevens betrekking op schadebestrijding en de uitoefening van de jacht. Voor schadebestrijding en jacht voorziet het faunabeheerplan in een samenhangende aanpak van populatiebeheer door de faunabeheereenheid, schadebestrijding door grondgebruikers en de uitoefening van de jacht. Onder regie van de faunabeheereenheid worden deze inspanningen bij het opstellen van het faunabeheerplan op elkaar afgestemd.

Voor populatiebeheer en schadebestrijding fungeert het faunabeheerplan als basis voor ontheffingverlening. Dit onderdeel van het faunabeheerplan bevat daarom de uitwerking van de gestelde eisen in de artikelen 3.6.3 en 3.6.4. Ook het gebruik van vrijstellingen (landelijk of provinciaal) voor schadebestrijding is gebonden aan het faunabeheerplan; het faunabeheerplan dient daarom ook te voorzien in een planmatige aanpak voor schadebestrijding. De artikelen 3.6.3 en 3.6.4 van deze paragraaf zijn daarom ook op het gebruik van de vrijstellingen voor schadebestrijding van toepassing.

Voor de jacht op de vijf wildsoorten (haas, konijn, wilde eend, fazant en houtduif) geldt dat ook deze dient te worden uitgevoerd overeenkomstig het faunabeheerplan. Daarmee krijgen alle soorten in principe gelijkwaardige bescherming, met dien verstande dat bij wildsoorten het de jachthouder is die de redelijke wildstand bepaalt en tot stand brengt.

De redelijke wildstand in een jachtveld is de stand waarbij de wildsoort geen of beperkte schade veroorzaakt, ook buiten het jachtseizoen, zonder dat de duurzame instandhouding van de soort in het gebied in het geding komt.

Het faunabeheerplan dient ook ten aanzien van de jacht te voldoen aan de in deze paragraaf te stellen regels; deze regels mogen echter niet tot een verregaande beperking van de mogelijkheden voor de jachthouder om gebruik te maken van het jachtrecht leiden. Het faunabeheerplan dient ten aanzien van de jacht een beschrijving van de maatschappelijke belangen die worden gediend met de bejaging van de diersoort te bevatten. Aangezien er voor de vijf wildsoorten enkel trendtellingen beschikbaar zijn, bevat het faunabeheerplan geen exacte aantallen maar een indicatieve en kwalitatieve aanduiding van de ontwikkeling van de stand. Het werken met gedetailleerde afschotplannen is voor de vijf wildsoorten niet aan de orde. Ook bij wildsoorten geldt dat schadepreventie dient te worden ingezet om onnodig afschot te voorkomen; dit neemt echter niet weg dat het bereiken van de redelijke wildstand door de jachthouder het uitgangspunt is.

Op basis van de op grond van artikel 3.13 van de Wet natuurbescherming verplicht door jagers te overleggen afschotgegevens en de op grond van artikel 3.6.3 van deze paragraaf te verstrekken gegevens over bijvoorbeeld populatietrends, wordt in het faunabeheerplan richting gegeven aan de nodige inspanningen. De jachthouder moet, met inachtneming van het faunabeheerplan, bepalen wat in zijn jachtveld nodig is om een redelijke wildstand te handhaven. Uitgangspunt hierbij is dat de uitoefening van de jacht mede in dienst staat van schadebestrijding. Deze samenhang met schadebestrijding moet uit het faunabeheerplan blijken.

#### *Afschotvrij natuurgebied (artikel 3.6.6)*

In het faunabeheerplan dient één natuurgebied in Limburg aan te worden gewezen dat in principe, voor minimaal vijftien jaar, afschotvrij wordt verklaard. Hier dient onder supervisie van de faunabeheereenheid en in overleg met organisaties die deskundig zijn op het gebied van ecologisch faunabeheer gezocht te worden naar alternatieve methoden van populatie- en natuurbeheer.

#### *Goedkeuring (artikel 3.6.7)*

Faunabeheerplannen moeten om voor goedkeuring door Gedeputeerde Staten in aanmerking te komen, voldoen aan de voorschriften van artikelen 3.6.1 tot en met 3.6.6 van deze paragraaf. Daarnaast dient bij de vaststelling van een faunabeheerplan rekening gehouden te worden met de relevante vastgestelde beleidskaders, zoals de provinciale Natuurvisie, Natura 2000-beheerplannen en het door Gedeputeerde Staten vastgestelde beleid met betrekking tot populatiebeheer, schadebestrijding en jacht.

### **Paragraaf 3.7 Faunaschade**

#### **Algemene toelichting**

Artikel 6.1 van de Wet natuurbescherming bepaalt dat Gedeputeerde Staten in voorkomende gevallen tegemoetkomingen verlenen in geleden schade door natuurlijk in het wild levende:

- a. vogels van vogelsoorten als bedoeld in artikel 1 van de Vogelrichtlijn, of
- b. dieren die worden genoemd in bijlage IV, onderdeel a, bij de Habitatrichtlijn, bijlage II bij het Verdrag van Bern, bijlage I bij het Verdrag van Bonn of de bijlage, onderdeel a, bij deze wet.

Ter invulling van deze bevoegdheid stellen Gedeputeerde Staten beleidsregels vast.

In IPO-verband hebben de gezamenlijke provincies ervoor gekozen het verlenen van tegemoetkomingen in faunaschade te mandateren aan de uitvoeringsorganisatie BIJ12. Uit oogpunt van efficiëntie is een gezamenlijke uitvoering met één loket en gebundelde kennis te prefereren. In een afzonderlijk besluit worden de bevoegdheden met betrekking tot het verlenen van tegemoetkomingen gemandateerd aan BIJ12.

#### **Artikelsgewijze toelichting**

##### *De aanvraag om tegemoetkoming (artikel 3.7.2)*

In artikel 3.7.2 wordt de elektronische wijze van indiening van een aanvraag om tegemoetkoming in schade veroorzaakt door natuurlijk in het wilde levende beschermde diersoorten geregeld. Op grond van artikel 4:1 Algemene wet bestuursrecht moet de voorwaarde van elektronische indiening van een aanvraag bij wettelijk voorschrift worden geregeld.

Vereist is dat de schade zo spoedig mogelijk (binnen zeven werkdagen) bij BIJ12 wordt gemeld. BIJ12 is dan in de gelegenheid een taxateur ter plaatse een onderzoek naar de schadeveroorzakende diersoorten en de omvang van de schade te laten instellen. Een consulent faunazaken van BIJ12 kan dan ook adviseren hoe verdergaande schade kan worden voorkomen of beperkt. Aanvragen die later dan zeven

werkdagen na constatering van de schade zijn ingediend worden afgewezen. Onder werkdagen wordt verstaan: maandag tot en met vrijdag met uitzondering van algemeen erkende feestdagen als bedoeld in de Algemene termijnenwet.

#### *Taxatie van de schade (artikel 3.7.3)*

Artikel 3.7.3 regelt in samenhang met de door het college van Gedeputeerde Staten vast te stellen Beleidsregels tegemoetkoming faunaschade de wijze waarop de schade wordt vastgesteld. BIJ12 heeft een raamovereenkomst met taxatiebureaus die schade veroorzaakt door in het wild levende beschermde dieren taxeren. De taxateur zal zijn bevindingen direct na de eindtaxatie bij de grondgebruiker achterlaten of deze zo spoedig mogelijk toesturen. Voorzien is in de mogelijkheid dat de aanvrager zijn opmerkingen over de taxatie kan vermelden, dat de taxateur die opmerkingen van commentaar voorziet en dat de aanvrager kennis kan nemen van het commentaar van de taxateur.

### **Paragraaf 3.8 Vrijstellingen beschermde diersoorten**

#### **Algemene toelichting**

Op grond van de Flora- en faunawet en bijbehorende Regeling vrijstelling dier- en plantensoorten (een ministeriële regeling) was er ten aanzien van een aantal soorten vrijstelling van de verbodsbepalingen vanuit de Flora- en faunawet. Deze vrijstellingen hadden onder meer betrekking op schadebestrijding en ruimtelijke ontwikkelingen.

Op grond van de Wet natuurbescherming zijn nu Provinciale Staten bevoegd om dergelijke vrijstellingen te verlenen. In deze paragraaf worden vrijstellingen verleend ten behoeve van de bestrijding van schadeveroorzakende dieren, de bestrijding van overlast door dieren door gemeenten, ten behoeve van ruimtelijke ontwikkeling en bestendig beheer of onderhoud.

Daarnaast worden er vrijstellingen verleend ten behoeve van de één op één-methode bij het doden van wilde zwijnen, voor de bescherming van amfibieën en weidevogels en voor onderzoek en onderwijs.

#### **Artikelsgewijze toelichting**

##### *Vrijstelling bestrijding schadeveroorzakende dieren (artikel 3.8.1)*

Om schade door beschermde diersoorten te voorkomen wordt er vrijstelling verleend aan grondgebruikers om veel voorkomende dieren die schade veroorzaken te doden. Voor het opzettelijk verontrusten van vogels die schade veroorzaken is het niet langer nodig om een vrijstelling te verlenen omdat in de Wet natuurbescherming het verontrusten niet langer verboden is, althans niet zolang de gunstige staat van instandhouding van de betrokken soort er niet door in gevaar wordt gebracht. Voor de overige soorten (voor zover niet strikt beschermd) geldt ook dat er geen verbod geldt voor het verontrusten van de dieren om schade te voorkomen. De provinciale vrijstelling wordt verleend in aanvulling op de landelijke vrijstelling die wordt verleend door de minister van Economische Zaken. Hierin is bepaald dat er vrijstelling geldt voor het doden van zwarte kraaien, kauwen, houtduiven, Canadese ganzen en vossen om schade te voorkomen. Een provinciale vrijstelling ligt in de rede bij schadesituaties die veel voorkomen en waarbij regulering van het aantal te doden dieren via ontheffingen niet nodig is. Overigens dient ook het gebruik van vrijstellingen, zowel de landelijke als de provinciale, verplicht overeenkomstig het faunabeheerplan plaats te vinden.

De veldmuis en de molmuis kunnen beide belangrijke schade aan gewassen veroorzaken door extreme pieken in de populatieomvang. De molmuis is de terrestrische vorm van de woelrat, die vooral in Limburg voorkomt en hier vraatschade aan de wortels van onder meer fruitbomen veroorzaakt. De bestrijding vindt niet plaats met chemische middelen maar met mechanische middelen zoals klemmen of met de zogeheten rodenator, een apparaat dat een gasmengsel ondergronds tot ontploffing brengt. Bij veldmuizen kan schade ook worden bestreden door de gangenstelsels van deze dieren te vernietigen door grondbewerking of deze onder water te zetten.

#### *Vrijstelling bestrijding overlast door dieren binnen bebouwde kom door gemeenten (artikel 3.8.2)*

De Wet natuurbescherming biedt specifiek de mogelijkheid om een vrijstelling te geven aan gemeenten voor de bestrijding van overlast van beschermde inheemse diersoorten in de bebouwde kom. De gemeente is het eerste aanspreekpunt voor de burger bij overlast. In Limburg wordt veel overlast ervaren door steenmarters. Deze diersoort veroorzaakt deze overlast doordat ze zich vestigt in gebouwen. Gemeenten maakten onder de Flora- en faunawet gebruik van provinciale ontheffingen om in dergelijke gevallen de verblijfplaatsen van deze dieren te mogen verstoren. Door een deskundige kan goed worden vastgesteld via welke route de dieren het gebouw binnenkomen en verlaten. Door deze toegang af te sluiten wanneer de dieren buiten zijn en geen jongen in het gebouw hebben kan overlast worden tegengegaan. Deze methode werkt zodanig goed dat het niet nodig is om verdergaande maatregelen, zoals het doden van dieren, toe te staan.

In enkele gevallen is het wel nodig gebleken om dieren in het gebouw te vangen om ze buiten weer vrij te laten. Dit betreft echter zodanig specifieke situaties dat hiervoor beter met een ontheffing van de faunabeheereenheid kan worden gewerkt.

#### *Vrijstelling ruimtelijke ontwikkeling en bestendig beheer of onderhoud (artikel 3.8.3)*

Voor algemeen voorkomende beschermde soorten, die niet in hun voortbestaan worden bedreigd of het gevaar lopen in hun voortbestaan te worden bedreigd, wordt vrijstelling gegeven om deze te vangen indien dit nodig is in het kader van een ruimtelijke ontwikkeling of bestendig beheer en onderhoud. Het betreft hier uitsluitend soorten die zijn beschermd op grond van artikel 3.10, eerste lid, van de Wet natuurbescherming. Deze soorten zijn niet beschermd op grond van internationale verdragen zoals de Habitatrichtlijn, de Vogelrichtlijn, het Verdrag van Bern of het Verdrag van Bonn. Daarom is op grond van artikel 3.10, tweede lid, van de Wet natuurbescherming een vrijstelling voor ruimtelijke ingrepen en bestendig beheer en onderhoud mogelijk. Bij soorten die algemeen voorkomen, is het niet gewenst dat voor elke ruimtelijke ontwikkeling of ingreep in het kader van beheer en onderhoud een ontheffing aangevraagd moet worden. Uiteraard blijft wel de algemene zorgplicht van artikel 1.12 van de Wet natuurbescherming van toepassing. Dit betekent dat het opzettelijk vangen en doden van de vrijgestelde diersoorten zoveel mogelijk voorkomen moet worden. Tevens moet er worden bekeken of de ruimtelijke ingreep of het bestendig beheer en onderhoud niet op een andere manier uitgevoerd kan worden waardoor kan worden voorkomen dat dieren moeten worden weggevangen of dat de verblijfplaatsen worden vernield.

De lijst met soorten in bijlage III bij dit artikel is opgebouwd uit de soorten die onder de Flora- en faunawet op de algemene vrijstellingslijst stonden en op grond van de Wet natuurbescherming beschermd blijven. Deze lijst is aangevuld met de Hazelworm, de Levendbarende hagedis, de Eekhoorn, de Molmuis en de Steenmarter (voor een gedeelte van het jaar). Voor deze soorten werden onder de Flora- en faunawet relatief veel ontheffingen verleend. De opname op de vrijstellingslijst kan de regeldruk verminderen. Ook de individuele soorten van alle overige soortgroepen aan beschermde soorten (vissen, vlinders, libellen, insecten en vaatplanten) zijn beoordeeld. Hierbij bleek dat de verspreiding van deze soorten zo gering is dat de opname op een algemene vrijstellingslijst geen meerwaarde heeft. Voor deze soorten kan zo nodig gebruik worden gemaakt van een door Gedeputeerde Staten te verlenen ontheffing.

Voor de opname van een soort op de vrijstellingslijst is een wettelijke toets doorlopen die ziet op drie elementen van toetsing: er is sprake van een wettelijk belang; er bestaat geen andere bevredigende oplossing en er wordt geen afbreuk gedaan aan het streven de populaties van de betrokken soort in hun natuurlijke verspreidingsgebied in een gunstige staat van instandhouding te laten voortbestaan. Voor soorten die zijn opgenomen op de rode lijst is extra zorg op zijn plaats, met name waar het gaat om het criterium dat geen afbreuk gedaan mag worden aan het streven de populaties van de betrokken soort in een gunstige staat van instandhouding te laten voortbestaan. Van een aantal soorten op de vrijstellingslijst in deze verordening verkeren de populaties momenteel niet in een goede staat van instandhouding - ze zijn daarom opgenomen op de rode lijst. De oorzaak van de achteruitgang van deze soorten moet echter primair worden gezocht in de schaalvergroting en intensivering van het agrarisch landgebruik en het verdwijnen van overhoekjes in het landschap. Het is niet te verwachten dat toekomstige ruimtelijke ontwikkelingen die redelijkerwijs nog te verwachten zijn óf bestendig beheer en onderhoud afbreuk doen aan het streven om de populaties van de betreffende soorten in een gunstige staat van instandhouding te laten voortbestaan.

Daarmee heeft het verplaatsen van deze soorten van het vrijstellingsregime naar het ontheffingenregime geen meerwaarde voor het behoud van de biologische diversiteit. Wel zou hiermee een onwenselijke toename van de regeldruk worden bewerkstelligd.

Ten aanzien van het onderdeel van de toets dat ziet op de alternatievenafweging (het ontbreken van een andere bevredigende oplossing) geldt bij ruimtelijke ontwikkelingen dat bij de beoordeling van een bestemmingsplanprocedure natuur deze een volwaardig onderdeel uitmaakt van afweging. Vooraf aan de vaststelling van een bestemmingplan is gebleken dat de gekozen locatie de meest geschikte is voor de beoogde ontwikkeling. Hier is dan geen andere bevredigende oplossing aanwezig, immers dan zou daarvoor gekozen moeten worden. Bestendig beheer en onderhoud zijn plaatsgebonden activiteiten. Het maaien van wegbermen, spoorwegtaluds, dijken en dergelijke is immers ten behoeve van het behoud van al aanwezige voorzieningen. Hiermee is een andere bevredigende oplossing op voorhand uitgesloten. De belangen ruimtelijke ontwikkeling en bestendig beheer en onderhoud zijn als wettelijk belang voor het verlenen van een vrijstelling onder de bevoegdheid van Provinciale Staten opgenomen in artikel 3.10 van de Wet natuurbescherming.

#### *Eén op één-methode wilde zwijnen (artikel 3.8.4)*

Wanneer in het kader van schadebestrijding wilde zwijnen worden gedood wordt in de meeste gevallen gebruik gemaakt van de aanzitmethode waarbij vanaf een hoogzit wordt geschoten op wilde zwijnen die met behulp van een beperkte hoeveelheid lokvoer in het schootsveld worden gelokt. In het kleinschalige landschap van Limburg, waar wilde zwijnen voedsel kunnen vinden op agrarische gronden, is het aanbod



van voedsel zodanig groot dat het gebruik van lokvoer niet efficiënt is. Om in deze situatie toch afschot van wilde zwijnen mogelijk te maken is in de Wet natuurbescherming bepaald dat Provinciale Staten het doden van wilde zwijnen kunnen toestaan door middel van een methode, waarbij één persoon wilde zwijnen opzettelijk verontrust met het oogmerk deze dieren binnen het schootsveld van één geweerdager te drijven. Bij het gebruik van deze methode is het toegestaan dat meerdere schutters zijn opgesteld, met elk een ander schootsveld, maar dient de storing te gebeuren door één persoon per dagrustplaats en deze persoon mag niet zijn vergezeld van één of meerdere honden. Op deze wijze wordt bereikt dat de wilde zwijnen de dagrustplaatsen rustig verlaten, waarbij ze gewoonlijk vaste routes (wissels) gebruiken. De schutter krijgt daarbij de gelegenheid om een goed gericht schot te plaatsen dat meteen dodelijk is. Deze methode onderscheidt zich daarmee van de voor hoefdieren verboden drijfjacht, waarbij de dieren door drijvers in linie worden opgejaagd met honden. Bij de drijfjacht is de kans dat dieren niet meteen dodelijk worden geraakt aanzienlijk groter.

#### *Amfibieën veilig stellen tegen het verkeer (artikel 3.8.5)*

Amfibieën worden veel doodgereden in het verkeer, vooral wanneer ze in het vroege voorjaar op weg zijn van de overwinteringslocaties naar de voortplantingslocatie. Het overzetten van een amfibie om deze te beschermen tegen het verkeer is op zich geen overtreding van de Wet natuurbescherming, omdat dit gebeurt in het kader van de zorgplicht. Dit ligt anders wanneer er langs wegen vanginstallaties met schermen en ingegraven emmers worden ingezet, zoals op veel locaties gebeurt door vrijwilligers. Hiervoor is het wel noodzakelijk dat er een vrijstelling wordt verleend van het verbod om deze dieren te vangen. Deze paragraaf voorziet in deze vrijstelling.

#### *Bescherming vogels tegen landbouwwerkzaamheden (artikel 3.8.6)*

Deze vrijstelling staat het toe dat niet vliegvlugge jonge vogels tijdelijk worden gevangen om ze te beschermen bij landbouwwerkzaamheden. Deze maatregel wordt regelmatig genomen door weidevogelbeschermers om te voorkomen dat de jonge vogels bij werkzaamheden, bijvoorbeeld tijdens het maaien, worden gedood.

#### *Vrijstellingen voor onderzoek en onderwijs (artikel 3.8.7)*

In dit artikel wordt vrijstelling verleend van de verboden op het vervoeren en onder zich hebben van braakballen en losse veren afkomstig van beschermde vogelsoorten. Deze vrijstelling geldt omdat deze producten worden gebruikt bij onderzoek en onderwijs.

Met behulp van natuurlijk geruide veren die worden verzameld bij broedlocaties van vogels, kan bijvoorbeeld onderzoek worden gedaan naar de overleving van broedvogels. Braakballen worden verzameld om inzicht te krijgen in de voedselkeuze van vogels.

Er wordt verder vrijstelling verleend van het verbod op het vangen van larven (kikkervisjes) van meerkikkers, middelste groene kikkers, bruine kikkers en gewone padden en het verzamelen van eieren van deze soorten om het mogelijk te maken deze te gebruiken bij onderzoek en onderwijs, waarbij de ontwikkeling van larve tot kikker of pad wordt gevolgd. Wanneer de larven de metamorfose volledig hebben voltooid is deze vrijstelling niet meer van toepassing; de dieren dienen dan weer in vrijheid te zijn gesteld.

## Hoofdstuk 4 Milieubeschermingsgebieden

*Toelichting 2017 (regels inzake geothermie in milieubeschermingsgebieden)*

### Algemene toelichting

#### *Aard van de wijzigingen*

Parallel aan het opstellen van de 'Beleidsnotitie Geothermie in relatie tot de openbare drinkwatervoorziening' is een wijziging van de Omgevingsverordening Limburg 2014 voorbereid. Het gaat om een aantal kleinere aanpassingen in hoofdstuk 4 (Milieubeschermingsgebieden), namelijk in de paragrafen 4.1 (Algemeen), 4.2 (Waterwingebieden), en 4.4 (Boringsvrije zones). Deze aanpassingen zijn bedoeld om het in de Beleidsnotitie neergelegde beleid juridisch te verankeren. Dat wil zeggen dat binnen waterwingebieden, grondwaterbeschermingsgebieden en de boringsvrije zone Roerdalslenk de opsporing en winning van aardwarmte niet is toegestaan, maar onder voorwaarden wel binnen de boringsvrije zone Venloschol.

Tegelijkertijd zijn in genoemde paragrafen een aantal verduidelijkingen doorgevoerd, onder andere om een helderder onderscheid te maken tussen (ondiepe) bodemenergiesystemen zoals warmte-koudeopslag en bodemwarmtewisselaars, en (diepe) aardwarmtesystemen. De Omgevingsverordening bevatte voor waterwingebieden, grondwaterbeschermingsgebieden en de boringsvrije zones Roerdalslenk en Venloschol reeds verbodsbepalingen voor bodemenergiesystemen, maar omdat er geen begripsbepalingen waren opgenomen, was niet duidelijk of deze ook betrekking hadden op aardwarmtesystemen.

Voor de helderheid wordt nu een onderscheid gemaakt tussen enerzijds open en gesloten bodemenergiesystemen (warmte-koude-opslag en bodemwarmtewisselaars) en anderzijds aardwarmtesystemen, waaronder zowel de opsporing als de winning van aardwarmte wordt begrepen. Bodemenergiesystemen gaan tot een diepte van maximaal 500 meter, aardwarmtesystemen zijn altijd dieper dan 500 meter. Aardwarmtesystemen vallen bovendien onder het vergunningenregime van de Mijnbouwwet.

Verder zijn enkele juridisch-technische aanpassingen gedaan zodat de tekst betere aansluit op het artikel van de Wet milieubeheer waarop hoofdstuk 4 is gebaseerd.

#### *Begrippen geothermie en aardwarmte*

In de 'Beleidsnotitie Geothermie in relatie tot de openbare drinkwatervoorziening' wordt zowel gesproken over 'geothermie' als over 'aardwarmte', terwijl in de verordening alleen de term 'aardwarmte' wordt gebruikt. Voor het gebruik van het woord 'aardwarmte' in de verordening is gekozen omdat dat begrip ook wordt gebruikt in de Mijnbouwwet, zodat kan worden aangesloten bij de daar gebruikte definities. De twee begrippen betekenen echter hetzelfde en worden in de praktijk door elkaar gebruikt.

#### *Overzicht regels bodemenergie en aardwarmte*

Hieronder is een overzicht opgenomen van de bepalingen van de Omgevingsverordening waar men mee te maken kan krijgen bij de aanleg van een bodemenergiesysteem of een aardwarmtesysteem binnen

een van de gebieden die zijn aangewezen ter bescherming van het grondwater met het oog op de waterwinning. Het overzicht heeft zowel betrekking op de ondiepe systemen in de vorm van open en gesloten bodemenergiesystemen (warmte-koudeopslagsystemen en bodemwarmtewisselaars) als de systemen dieper dan 500 meter in de vorm van de opsporing en winning van aardwarmte. De regels met betrekking tot warmte-koudeopslag zijn beleidsmatig niet gewijzigd maar op een aantal punten verduidelijkt om een duidelijker onderscheid te maken tussen ondiepe bodemenergiesystemen en diepe aardwarmtesystemen.

Samengevat zijn er binnen waterwingebieden (dieper dan 3 meter), grondwaterbeschermingsgebieden (dieper dan 3 meter) en de Roerdalslenk (dieper dan de Bovenste Brunssumklei) geen mogelijkheden voor bodemenergiesystemen en aardwarmtesystemen, omdat een of meer verbodsbepalingen zich hiertegen verzetten. Binnen de Venloschol zijn gesloten bodemenergiesystemen niet mogelijk. Binnen de Venloschol zijn open bodemenergiesystemen onder voorwaarden wél mogelijk. Open bodemenergiesystemen (warmte-koude-opslag) zijn toegestaan mits ze vooraf worden gemeld bij Gedeputeerde Staten of er een vergunning op grond van de Waterwet voor is verleend en mits ze conform de Beoordelingsrichtlijn Mechanisch boren BRL SIKB 2100 zijn aangelegd.

Aardwarmtesystemen (opsporing of winning) zijn in de Venloschol toegestaan mits ze overeenkomstig door Gedeputeerde Staten vastgestelde algemene regels worden uitgevoerd.

Hieronder is een overzicht opgenomen met de regels in de Omgevingsverordening waar men mee te maken heeft bij bodemenergie- en aardwarmtesystemen in de verschillende beschermingsgebieden.

<b>Overzicht bepalingen bodemenergie en aardwarmte in gebieden ter bescherming van het grondwater ten behoeve van de waterwinning</b>			
	<b>Gesloten bodemenergiesysteem (bodemwarmte-wisselaar)</b>	<b>Open bodemenergie-systeem (warmte-koudeopslag)</b>	<b>aardwarmtesysteem (opsporing of winning van aardwarmte)</b>
<b>Waterwingebied</b>	Verbod binnen inrichting: <ul style="list-style-type: none"> <li>- bodemenergiesystemen</li> <li>- boorputten (dieper dan 3 m.)</li> </ul> Verbod buiten inrichting: <ul style="list-style-type: none"> <li>- bodemenergiesystemen</li> <li>- boorputten (dieper dan 3 m.)</li> <li>- grond roeren (dieper dan 3 m.)</li> <li>- constructies met schadelijke stoffen</li> <li>- slecht doorlatende lagen aantasten</li> </ul> Geen ontheffing mogelijk		Verbod binnen inrichting: <ul style="list-style-type: none"> <li>- aardwarmtesystemen</li> <li>- boorputten (dieper dan 3 m.)</li> </ul> Verbod buiten inrichting <ul style="list-style-type: none"> <li>- aardwarmtesystemen</li> <li>- boorputten (dieper dan 3 m.)</li> <li>- grond roeren (dieper dan 3 m.)</li> <li>- constructies met schadelijke stoffen</li> <li>- slecht doorlatende lagen aantasten</li> </ul> - Geen ontheffing mogelijk
<b>Grondwater-beschermings-gebied</b>	Verbod binnen inrichting: <ul style="list-style-type: none"> <li>- bodemenergiesystemen</li> <li>- boorputten (dieper dan 3 m.)</li> </ul> Verbod buiten inrichting: <ul style="list-style-type: none"> <li>- bodemenergiesystemen</li> </ul>		Verbod binnen inrichting: <ul style="list-style-type: none"> <li>- aardwarmtesystemen</li> <li>- boorputten (dieper dan 3 m.)</li> </ul> Verbod buiten inrichting <ul style="list-style-type: none"> <li>- aardwarmtesystemen</li> </ul>

<b>Overzicht bepalingen bodemenergie en aardwarmte in gebieden ter bescherming van het grondwater ten behoeve van de waterwinning</b>			
	<b>Gesloten bodemenergiesysteem (bodemwarmte-wisselaar)</b>	<b>Open bodemenergie-systeem (warmte-koudeopslag)</b>	<b>aardwarmtesysteem (opsporing of winning van aardwarmte)</b>
	<ul style="list-style-type: none"> <li>- boorputten (dieper dan 3 m.)</li> <li>- grond roeren (dieper dan 3 m.)</li> <li>- constructies met schadelijke stoffen</li> <li>- slecht doorlatende lagen aantasten</li> </ul> <p>Geen ontheffing mogelijk</p>		<ul style="list-style-type: none"> <li>- boorputten (dieper dan 3 m.)</li> <li>- grond roeren (dieper dan 3 m.)</li> <li>- constructies met schadelijke stoffen</li> <li>- slecht doorlatende lagen aantasten</li> </ul> <p>Geen ontheffing mogelijk</p>
<b>Boringsvrije zone Roerdalslenk</b>	<p>Verbod binnen en buiten inrichting:</p> <ul style="list-style-type: none"> <li>- bodemenergiesystemen (dieper dan Bovenste Brunssumklei)</li> <li>- boorputten (dieper dan Bovenste Brunssumklei)</li> <li>- grond roeren (dieper dan Bovenste Brunssumklei)</li> <li>- beschermende werking Bovenste Brunssumklei aantasten</li> </ul> <p>Geen ontheffing mogelijk</p>		<p>Verbod binnen en buiten inrichting:</p> <ul style="list-style-type: none"> <li>- aardwarmtesystemen (dieper dan Bovenste Brunssumklei)</li> <li>- boorputten (dieper dan Bovenste Brunssumklei)</li> <li>- grond roeren (dieper dan Bovenste Brunssumklei)</li> <li>- beschermende werking Bovenste Brunssumklei aantasten</li> </ul> <p>Geen ontheffing mogelijk</p>
<b>Boringsvrije zone Venloschol</b>	<p>Verbod binnen en buiten inrichting (dieper dan 5 m. boven NAP):</p> <ul style="list-style-type: none"> <li>- gesloten bodemenergiesysteem</li> <li>- boorput</li> <li>- grond roeren</li> <li>- slecht doorlatende lagen aantasten</li> </ul> <p>Geen ontheffing mogelijk van verbod voor gesloten bodemenergiesysteem</p>	<p>Toegestaan binnen en buiten inrichting mits:</p> <ul style="list-style-type: none"> <li>- Melding bij GS of vergunning Waterwet</li> <li>- Uitgevoerd conform Beoordelingsrichtlijn Mechanisch boren BRL SIKB 2100</li> </ul>	<p>Toegestaan binnen en buiten inrichting mits conform door GS vastgestelde algemene regels voor aardwarmtesystemen</p>

### **Artikelsgewijze toelichting**

#### *Artikel 4.1.4 Categorieën van inrichtingen*

Deze aanpassing betreft een juridisch-technische aanpassing. De achtergrond daarvan is de volgende.

De regels in de Omgevingsverordening voor de verschillende milieubeschermingsgebieden hebben hun wettelijke grondslag in artikel 1.2 van de Wet milieubeheer. Lid 6 van dat artikel bepaalt:

*De verordening kan slechts, voor zover dit uit een oogpunt van doelmatige regelgeving bijzonder aangewezen is, regels bevatten die rechtstreeks betrekking hebben op bij die regels aangewezen categorieën van inrichtingen, voor zover:*

- a. *ten aanzien van die inrichtingen het in artikel 2.1, eerste lid, onder e, van de Wet algemene bepalingen omgevingsrecht gestelde verbod niet geldt en die regels noodzakelijk zijn ter bescherming van de kwaliteit van het grondwater met het oog op de waterwinning in bij de verordening aangewezen gebieden, of*
- b. *het regels betreft, inhoudende een verbod tot het oprichten of in werking hebben van dergelijke inrichtingen in gebieden als bedoeld onder a, dan wel tot het op een bij die verordening aan te geven wijze veranderen van dergelijke inrichtingen in die gebieden, of het veranderen van de werking daarvan.*

Uit dit artikel blijkt dat de hoofdregel is dat regels in de provinciale verordening niet rechtstreeks betrekking mogen hebben op inrichtingen. Daarom hebben de regels voor het beschermingsgebieden Nationaal Landschap Zuid-Limburg (paragraaf 4.5) en stiltegebieden (paragraaf 4.6) in de verordening alleen betrekking op handelingen buiten inrichtingen. Voor de gebieden die zijn aangewezen ter bescherming van de kwaliteit van het grondwater met het oog op de waterwinning geeft het genoemde artikel 1.2, lid 6, onder a en b, echter ruimere bevoegdheden. Daarom hebben de regels die zijn opgenomen voor waterwingebieden (paragraaf 4.2), grondwaterbeschermingsgebieden (paragraaf 4.3) en de boringsvrije zones Roerdalslenk en Venloschol (paragraaf 4.3) zowel betrekking op handelingen binnen als handelingen buiten inrichtingen. Dat was ook al het geval in de vorige Omgevingsverordening en daarvoor in de Provinciale Milieuverordening.

De ruimte die de Wet milieubeheer aan de provincies geeft om rechtstreeks werkende regels in de verordening op te nemen voor inrichtingen in gebieden die zijn aangewezen ter bescherming van de kwaliteit van het grondwater met het oog op de waterwinning, omvat dus het volgende:

- De verordening mag voor inrichtingen waarvoor geen omgevingsvergunning nodig is maar die vallen onder de algemene regels van het Activiteitenbesluit (en waarvoor een meldingsplicht geldt), regels bevatten (artikel 1.2, lid 6, onder a, Wet milieubeheer);
- De verordening mag voor alle inrichtingen een verbod tot het oprichten, in werking hebben of het (op een bij de verordening bepaalde wijze) veranderen of veranderen van de werking van de inrichting bevatten (artikel 1.2, lid 6, onder b, Wet milieubeheer)

Omdat de Wet milieubeheer spreekt over 'categorieën van inrichtingen' is in de verordening een nieuw artikel 4.1.4., toegevoegd waarin wordt verduidelijkt dat daar waar in hoofdstuk 4 in de verordening spreekt over 'inrichting' bedoeld is: alle categorieën van inrichtingen die zijn aangewezen krachtens artikel 1.1, derde lid, van de Wet milieubeheer (dat zijn de categorieën van inrichtingen opgenomen in bijlage I, onderdeel B of C van het Besluit omgevingsrecht) De risico's voor het grondwater van bijvoorbeeld het doorboren van slecht doorlatende kleilagen zijn immers niet afhankelijk van de vraag of de boorput wordt gemaakt binnen of buiten een inrichting, of de inrichting vergunningplichtig of niet vergunningplichtig is of om wat voor type inrichting het gaat.

De aanpassingen van de verordening die nodig zijn in verband met de 'Beleidsnotitie Geothermie in relatie tot de openbare drinkwatervoorziening' hebben betrekking hebben op zowel handelingen binnen als buiten inrichtingen.

In enkele artikelen wordt met het begrip inrichting overigens niet bedoeld op alle categorieën van inrichtingen, maar op een specifiek soort inrichting. Daarom is in het artikel 4.1.4 opgenomen 'tenzij anders bepaald'. Met het begrip inrichting wordt een specifiek soort inrichting bedoeld in de artikelen 4.1.3, lid 1 (inrichtingen voor waterwinning), 4.3.1, lid 7 (inrichtingen voor de openbare verkoop van benzine en dieselolie voor motorvoertuigen voor het wegverkeer) en 4.3.2 (inrichtingen genoemd in de bijlage bij dit artikel).

#### *Artikel 4.1.5 Begrippen*

In artikel 4.1.5 zijn een aantal begripsomschrijvingen opgenomen. De Omgevingsverordening bevatte reeds bepalingen over open en gesloten bodemenergiesystemen maar er waren tot nu toe geen omschrijvingen van deze begrippen opgenomen. Daarom is ter verduidelijking ervoor gekozen deze toe te voegen. Bij open bodemenergiesystemen kan gedacht worden aan warmte-koude opslag (WKO); bij gesloten bodemenergiesystemen aan bodemwarmtewisselaars. Hoewel bij een open bodemenergiesysteem gewoonlijk dus gedacht wordt aan warmte-koudeopslag, zou op grond van de begripsomschrijving de indruk kunnen bestaan dat de opsporing of winning van aardwarmte er ook onder valt. Dat is echter niet de bedoeling. De in artikel 4.1.5 opgenomen omschrijvingen van open en gesloten bodemenergiesysteem zijn overgenomen van de begripsomschrijvingen uit het Besluit omgevingsrecht, maar ter verduidelijking zijn in de omschrijving van 'open bodemenergiesysteem' de woorden 'niet zijnde een aardwarmtesysteem' toegevoegd.

Het begrip 'aardwarmte' is overgenomen uit de Mijnbouwwet. Verder is het begrip aardwarmtesysteem toegevoegd, waaronder zowel het opsporen als het winnen van aardwarmte wordt begrepen. De Mijnbouwwet maakt het onderscheid tussen het opsporen van aardwarmte en het winnen van aardwarmte. Voor het eerste is op grond van de Mijnbouwwet een opsporingsvergunning nodig, voor het tweede een winningsvergunning, beide aan te vragen bij de minister van Economische Zaken. In de meeste gevallen wordt een opsporing gevolgd door een winning.

#### *Artikel 4.2.2 Waterwingebieden en grondwaterbeschermingsgebieden binnen inrichtingen*

Aan artikel 4.2.2, derde lid, is een letter d, toegevoegd, die het maken of hebben van een aardwarmtesysteem binnen een inrichting verbiedt.

Het toevoegen van deze verbodsbepaling betekent niet dat het tot nu toe toegestaan was om binnen een inrichting in waterwingebied een aardwarmtesysteem aan te leggen. Onder letter c bestond immers al het verbod om in waterwingebied een boorput dieper dan 3 meter beneden maaiveld aan te leggen.

Deze verbodsbepaling geldt ook voor grondwaterbeschermingsgebieden. Dat is bepaald in artikel 4.3.1, eerste lid, waar dit artikel van overeenkomstige toepassing is verklaard voor grondwaterbeschermingsgebieden.

#### *Artikel 4.2.3 Waterwingebieden en grondwaterbeschermingsgebieden buiten inrichtingen*

Aan artikel 4.2.3, is een letter n, toegevoegd, die die het maken of hebben van een aardwarmtesysteem buiten een inrichtingen verbiedt. Samen met artikel 4.2.2, derde lid, onder d, zorgt deze bepaling ervoor dat opsporing en winning van aardwarmte binnen waterwingebied niet mogelijk is.

Het toevoegen van deze verbodsbepaling betekent niet dat het tot nu toe toegestaan was om buiten een inrichting in waterwingebied een aardwarmtesysteem aan te leggen. Onder letter e bestond immers al het verbod om in waterwingebied een boorput dieper dan 3 meter beneden maaiveld aan te leggen. Ook de bepalingen onder c (constructies in de bodem), f (roeren van de grond) en g (werken die de slecht doorlatende bodemlagen kunnen aantasten) verzetten zich al tegen aardwarmtesystemen.

Deze verbodsbepaling geldt ook voor grondwaterbeschermingsgebieden. Dat is bepaald in artikel 4.3.1, eerste lid, waar dit artikel van overeenkomstige toepassing is verklaard voor grondwaterbeschermingsgebieden.

#### *Artikel 4.4.1 Roerdalslenk*

Aan artikel 4.4.1, eerste lid, onder a, is aangepast zodat ook aardwarmtesystemen onder het verbod vallen. Deze bepaling geldt zowel binnen als buiten inrichtingen. Dat was al het geval, maar voor de duidelijkheid is dit in de aanhef van lid 1 nu expliciet vermeld.

Het toevoegen van deze verbodsbepaling betekent niet dat het tot nu toe toegestaan was om buiten een inrichting in de Roerdalslenk een aardwarmtesysteem aan te leggen. Onder letter a bestond immers al het verbod om in de Roerdalslenk een boorput dieper dan de Bovenste Brunssumklei aan te leggen. Ook was onder letter a reeds een verbod opgenomen van het roeren van de grond en onder b een verbod van werken die de slecht doorlatende bodemlagen kunnen aantasten.

#### *Artikel 4.4.2 Venloschol*

Aan artikel 4.4.2, lid 1, is een letter e toegevoegd, zodat ook aardwarmtesystemen onder het verbod vallen. Deze bepaling geldt zowel binnen als buiten inrichtingen. Dat was al het geval maar voor de duidelijkheid is dit in de aanhef van lid 1 nu expliciet vermeld.

Het toevoegen van deze verbodsbepaling betekent niet dat het tot nu toe zonder meer toegestaan was om buiten een inrichting in de Venloschol een aardwarmtesysteem aan te leggen. Onder letter a bestond immers al het verbod om in de Venloschol een boorput dieper 5 meter boven NAP aan te leggen. Ook de bepalingen onder b (roeren van de grond) en d (werken die de slecht doorlatende bodemlagen kunnen aantasten) verzetten zich al tegen aardwarmtesystemen

Hoewel de verordening dus een verbodsbepaling bevat voor aardwarmtesystemen binnen en buiten inrichtingen in de Venloschol, hebben Gedeputeerde Staten de mogelijkheid om algemene regels vast te stellen die in de plaats van het verbod komen. Voor degene die een aardwarmtesysteem aanlegt of in werking heeft dat aan deze algemene regels voldoet geldt het verbod dus niet. De bevoegdheid van Gedeputeerde Staten om algemene regels vast te stellen is reeds opgenomen in de artikelen 4.1.2 en 4.4.3, lid 2.

#### *Artikel 4.4.3 Uitzonderingen*

In samenhang met de reeds bestaande bevoegdheid van Gedeputeerde Staten van artikel 4.1.2 om algemene regels vast te stellen, is aan artikel 4.4.3, eerste lid, een letter f, toegevoegd waarin expliciet is bepaald dat het verbod om binnen de Venloschol een aardwarmtesysteem te maken of te hebben, niet geldt als dat systeem in overeenstemming is met door Gedeputeerde Staten vastgestelde algemene

regels. Ook de andere verbodsbepalingen waar men tegen aanloopt bij een initiatief voor een aardwarmtesysteem in de Venloschol (boorputten, roeren van de grond, werken die de slecht doorlatende bodemlagen kunnen aantasten) kunnen door Gedeputeerde Staten worden vervangen door algemene regels. Dat volgt ook uit artikel 4.1.2.

De toevoeging van een derde lid aan artikel 4.4.3 betreft het herstel van een omissie. Open bodemenergiesystemen zijn (en waren) toegestaan in de Roerdalslenk mits ze vooraf zijn gemeld (of een Waterwetvergunning is verleend). Tot nu toe was niet expliciet bepaald dat in zo'n geval de verbodsbepalingen voor bodemenergiesystemen, boorputten, roeren van grond en werken die slecht doorlatende bodemlagen kunnen aantasten, voor zo'n gemeld (of vergund) open bodemenergiesysteem niet gelden. Dat is nu in het derde lid bepaald.

#### *Toelichting 2014*

In dit hoofdstuk zijn diverse verbeteringen van technische aard aangebracht, mede gebaseerd op de praktijkervaringen van de afgelopen jaren en veranderingen in nationale regelgeving. Daarnaast zijn in hoofdstuk 4, Milieubeschermingsgebieden diverse vereenvoudigingen van de regels aangebracht. Door een iets andere formulering van voorschriften was het in veel gevallen mogelijk het aantal regels sterk terug te brengen zonder wezenlijke aantasting van het beschermingsniveau. Ook zijn regels geschrapt waarvoor inmiddels alternatieve (nationale) regelgeving voorhanden is; onder meer zijn daardoor de regels voor het uitrijden van mest geschrapt. Dat laatste ook omdat binnen Zuid-Limburg het accent ligt op de bescherming van de grondwaterbeschermingsgebieden en hiervoor zijn al regels opgenomen in de verordening. Verder is het bodembeschermingsgebied Mergelland als aparte gebiedsaanduiding geschrapt, omdat dit gebied voor het overgrote deel samenviel met het Beschermingsgebied Nationaal Landschap Zuid-Limburg. De overgebleven regels die zouden gelden voor het bodembeschermingsgebied zijn nu van toepassing verklaard op het Beschermingsgebied Nationaal Landschap Zuid-Limburg. Tenslotte zijn er twee stiltegebieden in omvang gewijzigd, te weten nr. 11, Gebied tussen Swalmen en Tegelen, en nr.19 Reutje-Munningsbos-Sweeltje. De reden hiervoor is dat actuele ontwikkelingen – de doorontwikkeling van het recreatiegebied de Witte Stein in Beesel, en de aanwijzing als Landbouwontwikkelingsgebied Montfort-Mariahoop – deze gebieden als stiltegebieden ongeschikt hebben gemaakt. Overigens nemen wij ons voor binnenkort een algehele inventarisatie naar de stand van de stiltegebieden uit te voeren om te bezien welke gebieden nog kunnen worden gehandhaafd en welke nieuwe gebieden mogelijk kunnen worden aangewezen.

#### **Overlap gebieden** (artikel 4.1.1 en § 4.2, 4.3 en 4.4)

De waterwin- en grondwaterbeschermingsgebieden kennen aparte regimes en overlappen niet. Overlap is er wél met de gebieden Roerdalslenk, Venloschol, Beschermingsgebied Nationaal Landschap Zuid-Limburg en bufferzones verdroogde natuur. Daar gelden naast de specifieke regels voor die gebieden óók de regels voor de inliggende waterwin- en grondwaterbeschermingsgebieden. Daarom kan een



handeling die is toegestaan in het ene gebied toch vallen onder de verbodsbepalingen van het andere gebied.

De waterwingebieden en grondwaterbeschermingsgebieden en de boringsvrije zones Roerdalslenk en Venloschol zijn gebieden die zijn aangewezen ter bescherming van de kwaliteit van het grondwater met het oog op de waterwinning, zoals bedoeld in artikel 1.2, tweede lid, onder a, van de Wet milieubeheer.

### **Systematiek verbodsbepalingen beschermingsgebieden**

Toepassen stoffen, (handelingen in) inrichtingen, handelingen buiten inrichting, uitzonderingen, ontheffingsmogelijkheden. Eerst voor de waterwingebieden geregeld en vervolgens voor de grondwaterbeschermingsgebieden van toepassing verklaard en aangevuld of gewijzigd, waaronder ook instructiebepalingen voor het bevoegd gezag van de omgevingsvergunning.

De meer specifieke beschermingsgebieden hebben eigen verboden, uitzonderingen en ontheffingen.

### **Gewoon onderhoud beken**

In met name waterwingebieden kan onderhoud aan beken een probleem vormen. Gewoon onderhoud is toegestaan. Wijziging van de beekbodem en oevers, zoals verwijderen van beschoeiing, valt onder werkzaamheden die afdichtende lagen kunnen verstoren. In dergelijke gevallen zal er overleg zijn tussen de beheerder en de waterleidingmaatschappij over de aanpak en een eventuele ontheffing.

### **Boorputten en roeren grond**

Voor waterwingebieden, grondwaterbeschermingsgebieden, de Roerdalslenk en de Venloschol bevat de omgevingsverordening regels voor boorputten en het roeren van de grond. In het Nationaal Landschap Zuid-Limburg gelden regels voor het roeren van grond.

Voor de genoemde milieubeschermingsgebieden bevat de Omgevingsverordening één of meer verboden, uitzonderingen op deze verboden, ontheffingsmogelijkheden, meldingen en de mogelijkheid om algemene voorschriften vast te stellen. In de tabel hieronder wordt een overzicht van de regels per type gebied gegeven.

In de Roerdalslenk (artikel 4.4.1) hoeft tot in de vier zones aangegeven diepten een boorput niet te worden gemeld, omdat de Bovenste Brunssumklei overal in de zone dieper ligt. In werkelijkheid kan dat echter beduidend dieper zijn. Om het gebruik van het grondwater niet onnodig te belemmeren (bijvoorbeeld voor bodemenergie) wordt het slaan van een diepere boorput toegestaan, maar slechts tot aan de beschermende laag. Om dat laatste te controleren is een meldingsplicht geregeld. De plaatselijke ligging van de beschermende laag is bij de boorbedrijven bekend, de Provincie hanteert de meest recente geologische gegevens (REGIS).

Boorputten en roeren grond	Waterwingebied	Grondwater-beschermingsgebied	Roerdalslenk	Venloschol	Beschermingsgebied Nationaal Landschap Zuid-Limburg
Verbod	Ja, indien dieper dan 3 meter beneden maaiveld	Ja, indien dieper dan 3 meter beneden maaiveld	Ja, indien dieper dan bovenkant bovenste Brunssumklei	Ja, indien dieper dan 5 meter boven NAP	Ja, voor roeren van grond, buiten inrichtingen, in een beekdal, bron of bronzone, graft of holle weg
Uitzonderingen op het verbod	Ja, indien ten behoeve van <ul style="list-style-type: none"> <li>- waterwinning waterleidingbedrijf;</li> <li>- grondwaterbeheer;</li> <li>- bodemsanering;</li> <li>- bodemonderzoek.</li> </ul>	Ja, indien ten behoeve van <ul style="list-style-type: none"> <li>- waterwinning waterleidingbedrijf;</li> <li>- grondwaterbeheer;</li> <li>- bodemsanering;</li> <li>- bodemonderzoek.</li> </ul> <p>Voor <u>boorputten</u> geldt: een boorput die niet onder een van deze 4 uitzonderingen valt mag worden aangelegd indien deze uiterlijk 4 weken van tevoren aan GS is gemeld.</p>	Ja, indien ten behoeve van <ul style="list-style-type: none"> <li>- onttrekkingen voor uitsluitend inwendige menselijke consumptie;</li> <li>- waterwinning waterleidingbedrijf;</li> <li>- grondwaterbeheer;</li> <li>- bodemsanering;</li> <li>- bodemonderzoek.</li> </ul> <p>Boringen die niet dieper gaan dan de bovenkant van de bovenste Brunssumklei dienen altijd 4 weken van tevoren gemeld te worden als ze dieper gaan dan:</p> <ul style="list-style-type: none"> <li>- 20 meter in zone I;</li> <li>- 30 meter zone II;</li> <li>- 80 meter zone III;</li> </ul> <p>en alle boringen in zone IV.</p>	Ja, indien ten behoeve van <ul style="list-style-type: none"> <li>- onttrekkingen voor uitsluitend inwendige menselijke consumptie;</li> <li>- waterwinning waterleidingbedrijf;</li> <li>- grondwaterbeheer;</li> <li>- bodemsanering;</li> <li>- bodemonderzoek.</li> </ul>	Ja, indien ten behoeve van <ul style="list-style-type: none"> <li>- erosieopvangbekkens door een waterschap;</li> <li>- bodemsanering;</li> <li>- bodemonderzoek;</li> <li>- boorputten in een beekdal;</li> <li>- herstel en onderhoud.</li> </ul>
Ontheffing mogelijk	Nee	Ja, buiten inrichtingen en binnen niet-vergunningplichtige inrichtingen	Nee	Ja, buiten inrichtingen en binnen niet-vergunningplichtige inrichtingen	Ja
Algemene voorschriften kunnen verbod vervangen	Ja	Ja	Ja	Ja	Ja
voorschrift boorputten	voldoen aan BRL SIKB 2100	voldoen aan BRL SIKB 2100	voldoen aan BRL SIKB 2100	voldoen aan BRL SIKB 2100	niet van toepassing

### **Gesloten bodemenergiesystemen** (artikel 4.4.1, 4.4.2)

De diepe grondwaterreserve voor drinkwater in de Roerdalslenk is van zo groot belang dat doorboring voor andere doelen niet wordt toegestaan, ook niet voor bodemenergie. In de Venloschol zijn met het oog op duurzame energie wél uitzonderingen mogelijk, maar alleen voor open systemen. Gesloten systemen vergen immers een groot aantal doorboringen van de beschermende laag en samen met lekkage van gevaarlijke stoffen vormen zij een te groot risico.

### **Bodemenergiesystemen.**

De regels ten aanzien van het installeren en gebruiken van bodemenergiesystemen of Warmte-Koude opslag (WKO) in de verordening zijn de uitwerking van het WKO-beleid zoals dat door Provinciale Staten is vastgesteld in het kader van het Energieprogramma Provincie Limburg.

### **Gebruik dierlijke meststoffen**

De Omgevingsverordening bevat regels met betrekking tot de periode waarin dierlijke mest mag worden aangewend. De regels zijn opgenomen voor waterwingebieden (art. 4.2.3, onder j) en grondwaterbeschermingsgebieden (art. 4.2.3, onder j in verband met art. 4.3.1, lid 1; art. 4.3.1, lid 5). De regels zijn deels een aanscherping ten opzichte van de landelijk geldende regels voor de aanwending van dierlijke mest zoals opgenomen in het Besluit gebruik meststoffen (Bgm).

Het Bgm heeft als hoofdregel dat in de maanden september tot en met januari geen dierlijke mest mag worden aangewend, maar op een aantal punten bevat het Bgm hierop uitzonderingen. Daarbij is het van belang of sprake is van zand/lössgrond of kleigrond, van bouwland of grasland en van vaste mest of drijfmest. Op kleigrond mag volgens het Bgm ook in de periode van 1-15 september dierlijke mest worden aangewend. Op bouwland op kleigrond mag vaste mest zelfs gedurende het gehele jaar worden aangewend.

De Omgevingsverordening scherpt deze regels aan voor de genoemde typen milieubeschermingsgebieden: de periode waarin geen dierlijke mest mag worden aangewend begint in alle gevallen op 1 september, met uitzondering van:

- Niet-freatische grondwaterbeschermingsgebieden buiten het Beschermingsgebied Nationaal Landschap Zuid-Limburg: hier gelden de regels van het Bgm. Dus als het Bgm aanwending tot 15 september toestaat of gedurende het gehele jaar, dan mag dat ook in deze gebieden (art. 4.3.1, lid 5, onder a);
- Niet-freatische grondwaterbeschermingsgebieden binnen het Beschermingsgebied Nationaal Landschap Zuid-Limburg, voor zover de minister een ontheffing of vrijstelling heeft verleend om gedurende een langere periode dan is toegestaan op grond van het Bgm, dierlijke mest aan te wenden. De omgevingsverordening ‘volgt’ in zo’n geval dus het besluit van de minister, zonder dat hier een extra ontheffing of vrijstelling van Gedeputeerde Staten voor nodig is (art. 4.3.1, lid 5, onder b).

### **Toelichting op oordeel over mobiliteit** (Bijlage bij artikel 4.3.3, schadelijke stoffen)

In algemene zin geldt dat wanneer van een product de voor de beoordeling van de mobiliteit benodigde gegevens niet bekend zijn, veiligheidshalve van de zwaarste klasse moet worden uitgegaan.

Voor het bepalen van de stofmobiliteit wordt gebruik gemaakt van de retardatiefactor (R) uit de NRB. De retardatiefactor wordt bepaald overeenkomstig NRB deel B1, paragraaf 1.1.2.b:

$$R = 1 + 1410 \times \%_{OS} \times S_{aq}^{-0,67}$$

waarbij

$\%_{OS}$  het organische stofgehalte in de bodem in %;

$S_{aq}$  de wateroplosbaarheid van de stof is in mg/l.

De retardatiefactor is dus niet alleen afhankelijk van de stof maar ook van het organisch stofgehalte van de bodem. Hiervoor kan gebruik worden gemaakt van defaultwaarden voor bepaalde typen ondergrond zoals aangegeven in tabel 1.

Tabel 1 Intervallen en rekenwaarden voor organisch stofgehalte

Locatietype		organisch stofgehalte	
		Globaal interval	Rekenwaarde
1	Polder	5-20%	10%
2	Beekdal	5-10%	7%
3	Opgespoten terrein	<2%	1%
4	Zandgebied leem/klei/veenhoudend	2-5%	3%
5	Zandgebied zonder leem/klei/veen	<2%	1%
6	Hooggelegen zandgebied	<2%	1%

Tabel 2 Mobiliteitsindeling op basis van retardatiefactor

Mobiliteitsklasse	mobilititeit van de gebezigde stof	Retardatiefactor
<b>M<sup>1</sup></b>	Zeer mobiel	1-10
<b>M<sup>2</sup></b>	Matig mobiel	10-100
<b>M<sup>3</sup></b>	Immobil	>100

Tabel 3 Persistentie-indeling volgens Reachverordening

Mobiliteits-klasse	Persistentieklasse		
	P1 zeer persistent	P2 persistent	P3 afbreekbaar
<b>1 zeer mobiel</b>	Niet toelaatbaar	Niet toelaatbaar	Toelaatbaar
<b>2 matig mobiel</b>	Niet toelaatbaar	Niet toelaatbaar	Toelaatbaar
<b>3 immobiel</b>	Toelaatbaar	Toelaatbaar	Toelaatbaar

## Hoofdstuk 5 Water

### Verslaglegging regionale waterkeringen (artikel 5.2.1)

De beheerder moet over alle waterkeringen onder zijn beheer na onderzoek rapporteren, onder vermelding van de verbetermaatregelen. In dit artikel wordt dat geregeld voor de regionale waterkeringen, terwijl de Waterwet dat regelt voor de primaire keringen.

### Normering wateroverlast (artikel 5.3)

Het beschermingsniveau is gebaseerd op de landelijke referentienormen en een analyse van kosten en baten van maatregelen, rekening houdend met gebiedsfuncties zoals aangegeven in het POL2014 (Natuurnetwerk, buitengebied, glastuinbouwgebieden, bebouwde kernen).

In de Goudgroene en Zilvergroene natuurzone - waar ruimte moet blijven voor natuurlijke inundatie of uitbreiding daarvan door maatregelen en waar een natuurlijk en veerkrachtig watersysteem nodig is - geldt geen norm. Ook in de dalen van natuurbeken die in de Bronsgroene landschapszone zijn gelegen geldt om dezelfde reden geen norm. Dit geldt voor alle natuurbeken in de Bronsgroene landschapszone, inclusief de natuurbeken die door het waterschap zijn aangewezen. Daarom zijn op de normeringskaart meer natuurbeken aangegeven dan op de POL kaart. Vanwege het detailniveau is niet langs alle natuurbeken in de bronsgroene landschapszone een begrenzing van het normloze gebied aangegeven. Daar geldt dat 25 meter brede oeverzones ter weerszijden van de beek geen norm hebben (alleen in de bronsgroene landschapszone).

In de Bronsgroene landschapszone waar geen natuurbeek is gelegen (dit zijn overwegend beekdalen) is de norm (1:10) afgestemd op het meest geëigende en meest toegepaste grondgebruik, namelijk grasland. Voor de overige landbouwpercelen in het buitengebied geldt de referentienorm voor akkerbouw (1:25). Voor belangrijke glastuinbouwgebieden is de referentienorm voor hoogwaardige land- en tuinbouw (1:50) toegepast. Voor bebouwde kernen is meestal de referentienorm voor bebouwd gebied (1:100) vastgesteld. Vanwege kosteneffectiviteit kan voor de meeste bebouwde gebieden in het Zuid-Limburgse Heuvelland slechts een 1:25 norm worden vastgesteld. Bebouwd gebied in Zuid-Limburg dat lokaal wordt beschermd door regenwaterbuffers is ten gevolge van de kaartschaal door een stip aangegeven.

De norm is uitgedrukt als de maximale kans per jaar dat wateroverlast mag optreden. In veel gebieden is de daadwerkelijke kans op wateroverlast kleiner dan de norm aangeeft. Uit actualisatie van gegevens of uitkomsten van onderzoek kan blijken dat de norm moet worden bijgesteld.

In het algemeen wordt reeds voldaan aan de gestelde normen. De datum vanaf wanneer het waterschap overal moet voldoen, zal door Gedeputeerde Staten nader worden bepaald, rekening houdend met de tijd die redelijkerwijs nodig is om de gesignaleerde knelpunten op te lossen.

#### *Toelichting wijziging februari 2018*

Gebleken is dat per abuis een onjuiste prioritering van GIS-bestanden was toegepast in de kaart behorende bij Paragraaf 5.3 Normering regionale wateroverlast van de Omgevingsverordening Limburg 2014. Daardoor was ten onrechte voor sommige beekdalen van natuurbeken gelegen in de Bronsgroene landschapszone een norm van 1:10 aangegeven in plaats van "geen norm". Via de Wijzigingsverordening Omgevingsverordening Limburg 2014 i.v.m. correctie kaart 10 Normering regionale wateroverlast bij paragraaf 5.3 is dit gecorrigeerd waarmee de kaart weer in overeenstemming is gebracht met het Provinciaal waterplan Limburg.

Overigens was in deze verordening reeds bij de vaststelling vastgelegd dat in 25 meter brede stroken aan weerszijden van de natuurbek geen norm geldt (alleen in de Bronsgroene landschapszone). Als gevolg van de wijziging is nu correct en overeenkomstig provinciaal beleid weergegeven dat in beekdalen van natuurbeken in de Bronsgroene landschapszone ook buiten deze oeverstroken geen norm geldt.

#### **Periodieke verslaglegging en overleg** (artikel 5.4.1)

De rapportage van de beheerder is basis voor periodiek bestuurlijke overleg over realisatie van de beleidsdoelstellingen en het oplossen van knelpunten.

#### **Inhoud beheerplan** (artikel 5.6.1)

Voor het overzicht van maatregelen en strategische doelen gebruikt het waterschap de tabellen uit het provinciaal Meerjarenprogramma Plattelandsontwikkeling 2007-2013.

#### **Legger** (artikel 5.7.1)

Leggerverplichtingen van artikel 5.1 van de Waterwet gelden beperkt of helemaal niet voor (onderdelen van) waterstaatswerken en waterlopen die zich naar aard, functie of doelstelling niet lenen voor het vastleggen van vorm, afmeting en constructie.

De mogelijkheid die artikel 2.14, tweede lid, van de Invoeringswet Waterwet biedt wordt in het vijfde lid gebruikt mede met het oog op de ontwikkelingen in het Maasdal.

#### **Grondwaterregister** (artikel 5.8.1)

Ambtshalve inschrijving in het register geschiedt vanwege volledigheid en ook met het oog op de heffing. De bepaling is niet bedoeld om onttrekkingen die illegaal aanwezig blijken alsnog te kunnen legaliseren.

#### **Instructiebepalingen grondwater** (artikel 5.8.2)

De kaartbijlage volgt topografische grenzen die in het terrein herkenbaar zijn en houdt vrijwel altijd de kadastrale perceelsgrenzen aan. Zij kan op [www.limburg.nl](http://www.limburg.nl) worden geraadpleegd.

Een onttrekking is legaal aanwezig als voldaan is aan alle wettelijke eisen van Grondwaterwet of Verordening waterhuishouding Limburg die daarvoor golden vanaf een bepaald moment, voor verschillende situaties verschillend geregeld. In de bufferzones verdroogd natuurgebied moest een landbouwonttrekking (zowel put als onttrekkingsmiddel) vanaf 4 februari 2005 een vergunning hebben of gemeld zijn. Vanaf 1 januari 2008 gold het stand-still vanaf de zuidgrens van de Roerdalslenk ook buiten die bufferzones. Een onttrekking groter dan 60 m<sup>3</sup> was altijd overal vergunningplichtig. Een diepe onttrekking in Roerdalslenk of Venloschol moest vanaf 4 februari 2005 een vergunning hebben op grond van de Grondwaterwet of gemeld zijn.

Volgens het derde lid moet het waterschap invulling geven aan dit stand still beleid rond de natuurgebieden en in het overige gebied. Het totale aantal putten en pompen mag niet toenemen. Dat geldt ook binnen een bufferzone, waar bovendien een nieuwe put niet dichterbij een natuurgebied mag worden gelegd dan de te vervangen put.

Volgens het vierde lid mag in de Roerdalslenk en de Venloschol alleen water worden onttrokken als dat bestemd is om te worden geconsumeerd. Het gaat daarbij om gebruik waar de Warenwet eisen aan stelt, welke wet ongeveer dezelfde reikwijdte heeft als de definitie van "menselijke consumptie" in de Europese richtlijn. Water dat ergens in een productieproces wordt gebruikt, waswater bijvoorbeeld, mag dus niet worden onttrokken.

## **Hoofdstuk 6 Ontgrondingen**

### **Ontgrondingen verricht voor de normale uitoefening van de land-, tuin- of bosbouw** (artikel 6.1.1, lid 1, onder b)

Met de normale uitoefening van de land-, tuin- of bosbouw wordt bedoeld op werkzaamheden gericht op het voor agrarisch gebruik geschikt houden van de grond. Gedacht wordt daarbij aan periodiek terugkerende cultuurmaatregelen die geen of een geringe invloed hebben op de hoogtelegging, zoals frezen, eggen, spitten, diepploegen en mengwoelen. Hieronder vallen ook het planten en rooien van bomen. Egalisaties vallen hier in beginsel niet onder. De uitzondering is niet gebonden aan de bedrijfsmatige uitoefening van de werkzaamheden.

### **Ontgrondingen ten behoeve van werken** (artikel 6.1.1, lid 2)

Voor ontgrondingen, die uitsluitend worden verricht voor het aanleggen, onderhouden, veranderen, opruimen of uitvoeren van de in dit artikel genoemde werken en projecten is geen ontgrondingsvergunning vereist. Dit geldt ook voor sanering van de bodem overeenkomstig het bepaalde bij en krachtens de Wet bodembescherming als die sanering ten behoeve van zo'n werk plaatsvindt. Er gelden twee voorwaarden.

Ten eerste dat de ontgroning niet primair gericht is op de winning van oppervlakedelfstoffen, maar op het realiseren van bepaalde werken of projecten. De ontgrondingen mogen naar omvang of diepte dan ook niet uitgaan boven hetgeen nodig is voor de technische realisering van het werk. Hierbij moet vooral worden gedacht aan de noodzaak van funderingen, het bouwrijp maken, zetting en stabiliteit, en verschraling en herstel van de morfologie in het geval van natuurbouwprojecten.

Ten tweede moet het ontgronden voor de werken of projecten op gemeentelijk of provinciaal niveau planologisch zijn geregeld. Uitgangspunt is dat het ontgrondingsaspect dan daarbij afdoende is betrokken en het dus niet noodzakelijk is in een ontgrondingsvergunning daaromtrent wederom een afweging te

maken. Beide vereisten kunnen uiteraard niet los worden gezien. Een ontgroning die planologisch geregeld is, maar desondanks uitgaat boven hetgeen voor de technische realisatie nodig is, is vergunningplichtig.

Voor een aantal werkzaamheden is het inherent aan de realisering van een werk of project, dat ontgroningen plaatsvinden. Bijvoorbeeld bij de aanleg van een weg is het ontgronden voor het wegcunet nodig, bij de aanleg van een gebouw is het ontgronden voor de aanleg van de fundering nodig. In andere gevallen zal het ontgrondingsaspect in de planologische regeling meegewogen moeten zijn om geen vergunning nodig te hebben, bijvoorbeeld indien een weg verdiept aangelegd wordt.

Voorts geldt deze uitzonderingsbepaling alleen voor die ontgroningen die nodig zijn voor de realisering van het werk of project. Bijvoorbeeld bij de aanleg van een industrieterrein is het verrichten van ontgroningen nodig voor het bouwrijp maken van het terrein. Bij een natuurbouwproject kan het verrichten van ontgroningen nodig zijn om de oorspronkelijke morfologie te herstellen en/of te voedselrijke bovengrond af te voeren voor het realiseren van de gewenste natuurdoelen. Hiervoor is geen ontgrondingsvergunning nodig, mits in het geval van de uitvoering van natuurbouwprojecten in de goudgroene natuurzone (artikel 6.1.1 tweede lid, onder b) niet dieper wordt ontgrond dan 0,5 meter. Op grond van artikel 6.1.1, tweede lid, onder c, is geen ontgrondingsvergunning vereist voor projecten met een ontgroning tot een diepte van tot 3 meter beneden maaiveld, mits niet meer dan 10.000 m<sup>3</sup> wordt ontgraven. Voorwaarde daarbij is wel dat de ontgroning in het geldende ruimtelijk plan is afgewogen.

Het ter plaatse dieper ontgronden om zand te winnen en het weer aanvullen met andere bodemmaterialen, valt niet onder de uitzonderingsbepaling.

Onder infrastructurele werken worden in ieder geval verstaan wegen, spoor- en waterwegen, havens, kunstwerken, vliegvelden, waterkeringen en kabels en leidingen ten behoeve van gas, elektriciteit, water, afvalwater, telefoon en internet.

Onder een natuurbouwproject wordt verstaan een project waarbij door maatregelen de uitgangssituatie wordt gecreëerd voor de natuurdoelen zoals deze voor het gebied waar het project plaatsvindt zijn vastgesteld in het provinciaal natuurbeheerplan.

## **Hoofdstuk 7. Andere onderwerpen**

### **Wegen (artikel 7.1.1)**

#### *Algemene toelichting*

Artikel 7.1 heeft als doel om door middel van een vergunningstelsel en algemene regels de instandhouding, bruikbaarheid en veiligheid van provinciale wegen te garanderen. Uitgangspunt van deze bepaling is dat de regels in de Omgevingsverordening zoveel mogelijk op hoofdlijnen worden geformuleerd. Verdere doorvertaling van deze hoofdlijnen vindt plaats in beleidsnota's, richtlijnen en algemene regels. De bepaling in de Omgevingsverordening staat dus niet op zichzelf maar maakt deel uit



van een groter geheel. De beleidsnota's, richtlijnen en algemene regels moeten gezien worden als een nadere invulling van de regels in deze verordening.

#### *Verbod om weg te gebruiken in strijd met doel ervan*

In deze bepaling is het verbod opgenomen om de weg te gebruiken in strijd met het doel ervan. Primair is de weg bedoeld om de noodzakelijke mobiliteit voor de samenleving mogelijk te maken. Echter naast dit verkeersdoel is er in de samenleving behoefte om de weg voor andere doeleinden te gebruiken. Een voorbeeld hiervan zijn evenementen.

#### *Verbod om veranderingen aan de weg aan te brengen*

In deze bepaling is het verbod opgenomen om veranderingen aan de weg aan te brengen. Er mag dus niets veranderd worden aan de rijbanen, paden, trottoirs, bermen, stroken en parkeerplaatsen en dergelijke. Er mag ook niks veranderd worden aan alles wat zich op en onder de weg bevindt. Deze bepaling ziet onder andere toe op het maken, hebben of wijzigen van een uitweg of het graven, spitten of op andere wijze aantasten van de weg. Voorbeelden zijn het maken van een uitweg van een huis of bedrijf naar een provinciale weg of het in de berm graven om een constructie aan te brengen om een reclamebord aan op te kunnen hangen.

#### *Verbod om enig werk aan te brengen, te houden, te veranderen of te verwijderen boven, op, in of onder de weg*

In deze bepaling is het verbod opgenomen om enig werk aan te brengen, te houden, te veranderen of te verwijderen boven, op, in of onder de weg. Deze bepaling ziet onder andere op het leggen van kabels en leidingen en het plaatsen, aanbrengen van of hebben van kramen, tenten, kiosken en reclamezuilen.

#### **Rioolplichtontheffing** (artikel 7.2.1)

De aanvraag van Burgemeester en Wethouders om ontheffing van de rioleringsplicht wordt door Gedeputeerde Staten getoetst aan het Provinciaal beleidskader Stedelijk Waterbeheer.

#### **Gesloten stortplaatsen** (artikel 7.3.1)

Artikel 7.3.1 heeft betrekking op een beperkt aantal stortplaatsen, waaronder twee baggerspecielocaties, die met name genoemd zijn in het eerste lid. Het zijn stortplaatsen waar op of na 1 september 1996 nog afvalstoffen zijn gestort. Van de genoemde stortplaatsen is op dit moment (2014) alleen de Louisegroeve gesloten door middel van een sluitingsverklaring van Gedeputeerde Staten als bedoeld in artikel 8.47 Wet milieubeheer. Daarvoor geldt het bepaalde in artikel 7.3.1 dus direct. Voor de overige 4 gaat artikel 7.3.1 dus feitelijk pas gelden nadat de sluitingsverklaring door Gedeputeerde Staten is afgegeven. Tot die tijd geldt de omgevingsvergunning.

#### **Hoofdstuk 8. Ontheffingen en meldingen**

Artikel 8.1.3 geeft zakelijke werking aan ontheffingen als bedoeld in hoofdstuk 4 van deze verordening (Milieubeschermingsgebieden) De regeling is vergelijkbaar met de in artikel 2.25 van de Wabo opgenomen regeling voor omgevingsvergunningen. Het betekent dat de ontheffing gekoppeld is aan de activiteit ongeacht wie deze drijft of uitvoert en dat een rechtsopvolger geen nieuwe vergunningsprocedure hoeft te doorlopen. Het betekent ook dat de aan de vergunning verbonden

voorschriften automatisch voor de rechtsopvolger gelden. De ontheffinghouder moet ten minste een maand van tevoren aan GS melden als de ontheffing voor een ander gaat gelden.

## **Hoofdstuk 10. Straf-, overgangs- en slotbepalingen**

### *Toelichting wijziging december 2017*

Het is de bedoeling dat het nieuwe artikel 2.13.2., eerste, tweede en derde lid, alleen geldt voor ruimtelijke plannen die worden vastgesteld nadat de Wijzigingsverordening Paragraaf 2.13 Zilvergroene natuurzone van de Omgevingsverordening Limburg 2014 in werking is getreden en niet reeds als ontwerp ter inzage zijn gelegd. Dat is neergelegd in het nieuwe achtste lid van artikel 10.1.3.

Plannen die vóór inwerkingtreding van deze Wijzigingsverordening zijn vastgesteld of al in ontwerp ter inzage zijn gelegd worden onder het overgangsrecht gebracht.

De reden hiervoor is dat de aanvullingen in de Wijzigingsverordening Paragraaf 2.13 Zilvergroene natuurzone van de Omgevingsverordening Limburg 2014 op dat moment nog niet van toepassing waren en hiermee dus geen rekening gehouden hoefde te worden.

Voor de bepalingen die in Hoofdstuk 2 van de Omgevingsverordening Limburg 2014 zijn opgenomen en die geen wijziging hebben ondergaan blijft de overgangsbepaling, zoals opgenomen in artikel 10.1.3, zesde lid en zevende lid, gelden.

### *Toelichting wijziging november 2016*

Het is de bedoeling dat de gewijzigde bepalingen van Hoofdstuk 2 alleen gelden voor ruimtelijke plannen die worden vastgesteld nadat de Wijzigingsverordening Omgevingsverordening Limburg 2014 in werking is getreden. Plannen die vóór inwerkingtreding van deze Wijzigingsverordening al in ontwerp ter inzage hebben gelegen worden eveneens onder het overgangsrecht gebracht. De reden hiervoor is dat tijdens het opstellen van dat ontwerp de wijzigingen in de Wijzigingsverordening Omgevingsverordening Limburg 2014 nog niet van toepassing waren en hiermee dus geen rekening gehouden hoefde te worden.

Voor de bepalingen die in Hoofdstuk 2 van de Omgevingsverordening Limburg 2014 zijn opgenomen en die geen wijziging hebben ondergaan blijft de overgangsbepaling, zoals opgenomen in artikel 10.1.3, zesde lid, van kracht met dien verstande dat de verwijzing naar paragraaf 2.4 (Wonen Zuid-Limburg) is geschrapt.

Het overgangsrecht met betrekking tot de met de Wijzigingsverordening doorgevoerde wijzigingen is neergelegd in het nieuwe lid 7 van artikel 10.1.3.

Tevens is daarin een uitzondering opgenomen voor gevallen waarin door gedeputeerde staten toepassing is gegeven aan de hardheidsclausule als bedoeld in de aanhef onder C van de Gewijzigde beleidsregel 'Kwaliteitscriteria nieuwe woningen Zuid-Limburg'.

### *Toelichting december 2014*

## **Overgangsbepalingen (artikel 10.1.3)**

Aan dit artikel zijn de leden 6 en 7 toegevoegd. Deze hebben betrekking op het nieuwe hoofdstuk 2: Ruimte. Het is de bedoeling dat de bepalingen van dat hoofdstuk alleen gelden voor ruimtelijke plannen die worden vastgesteld nadat dit hoofdstuk in werking is getreden. Plannen die voor inwerkingtreding van de verordening al in ontwerp ter inzage hebben gelegen worden eveneens onder het overgangsrecht gebracht. De reden hiervoor is dat tijdens het opstellen van dat ontwerp de verordening nog niet van toepassing was en hiermee dus geen rekening gehouden hoefde te worden. Dergelijke plannen behoeven niet opnieuw in ontwerp te worden vastgesteld.