

# ***Faunabeheerplan Fazant 2017-2020***



***Faunabeheereenheid Limburg***

# ***Faunabeheerplan Fazant 2017-2020***



*Niets van deze uitgave mag worden vermenigvuldigd en/of openbaar gemaakt door middel van druk, fotokopie, microfilm of welke wijze dan ook, zonder voorafgaande schriftelijke toestemming van de Faunabeheereenheid Limburg.*



**Faunabeheereenheid Limburg**  
Postbus 960  
6040 AZ Roermond  
0475-381733  
[info@fbelimburg.nl](mailto:info@fbelimburg.nl)  
[www.faunabeheereenheid.nl](http://www.faunabeheereenheid.nl)

Het werk van de Faunabeheereenheid Limburg  
wordt mogelijk gemaakt door

provincie limburg



<b>Inhoudsopgave</b>	<b>Pagina</b>
FAZ-0	Fazant ( <i>Phasianus colchicus</i> )..... 4
FAZ-1	Verspreiding & Aantalsontwikkeling ..... 4
FAZ-1.1	Algemeen..... 4
FAZ-1.2	Voorkomen & Trend in Limburg ..... 5
FAZ-2	Wettelijke Status & Provinciaal Beleid..... 5
FAZ-3	Potentiële schade aan erkende belangen ..... 6
FAZ-3.1	Wenselijkheid beheer ..... 6
FAZ-3.2	Verwachting indien beheer uitblijft..... 7
FAZ-3.3	Schade aan gewassen ..... 7
FAZ-3.4	Potentiële Landbouwschade..... 7
FAZ-3.5	Schadehistorie Landbouwgewassen ..... 8
FAZ-3.6	Schademeldingen aan BIJ12 / Faunafonds in de jaren 2010-2015 ..... 8
FAZ-4	Preventie & Schadevoorkomende maatregelen ..... 8
FAZ-5	Gewenste Stand ..... 8
FAZ-5.1	Algemeen..... 8
FAZ-5.2	Methode van inventarisatie en nauwkeurigheid ..... 9
FAZ-6	Beheer ..... 9
FAZ-6.1	Beheer: Gevoerd Beheer Afgelopen Periode ..... 9
FAZ-6.2	Beheer: Uitvoering Beheermaatregelen ..... 9
FAZ-6.2.1	Gewenste maatregelen..... 9
FAZ-6.2.2	Plaats van afschot ..... 9
FAZ-6.2.3	Afschotperiodes ..... 9
FAZ-6.2.4	Uitvoering Beheermaatregelen ..... 9
FAZ-6.2.4.1	Inventarisatie Populatie ..... 9
FAZ-6.2.4.2	Meldingssysteem ..... 10
FAZ-6.2.4.3	Methodiek Ontheffingen..... 10
FAZ-6.3	Duurzame staat van instandhouding ..... 10
FAZ-6.4	Effectiviteit van de beheermaatregelen ..... 10
FAZ-6.5	Beheer in Natura 2000 gebieden..... 10
FAZ-7	Maatschappelijke inbedding ..... 11
FAZ-8	Analyse & Conclusies ..... 11
FAZ-9	Literatuur / Bronnen ..... 11
Bijlage FAZ-1	Inventarisatie Fazanten (Kern-) Leefgebieden Limburg ..... 13

**FAZ-0**     **Fazant (*Phasianus colchicus*)**  
**FAZ-1**     **Verspreiding & Aantalsontwikkeling**  
**FAZ-1.1**   **Algemeen**



De Fazant (*Phasianus colchicus*) komt van oorsprong uit de drogere streken van Centraal-Azië. In de tweede helft van de achttiende eeuw werd in Europa op grote schaal begonnen met het invoeren, kweken en uitzetten van deze soort voor de jacht. De Fazant wordt nu als een inheemse vogelsoort beschouwd. Fazanten komen in de broedtijd in grote delen van Nederland voor maar ontbreken in stedelijk gebied en bosrijke omgeving.

Ze zijn het talrijkst in agrarisch gebied op de kleigronden van Zuidwest- en Noordoost-Nederland. Rond 1975 kwamen Fazanten nog wijd verspreid voor op de Veluwe en in andere bosachtige gebieden. Buiten broedtijd (in het najaar en winter) vormen Fazanten groepjes die op plekken met veel voedsel en dekking samsenscholen. Zulke plekken liggen doorgaans op slechts enkele honderden meters van de broedplaats. Grotere verplaatsingen lijken niet voor te komen. De wintergroepen vallen in het vroege voorjaar uiteen. (Bron: SOVON)

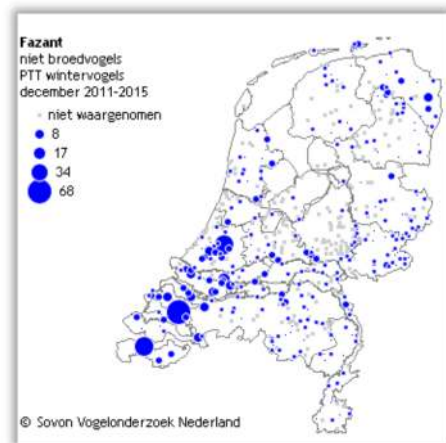
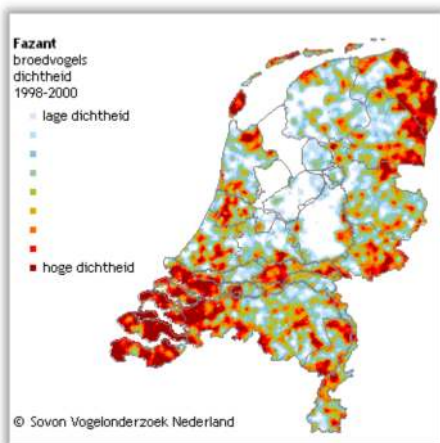

Afbeelding FAZ-1: Verspreiding in Nederland Fazant Broedvogels en Niet Broedvogels (SOVON).

De verdwijning in bosrijke omgevingen en de scherpe afname op veel plaatsen elders, is een gevolg van het vanaf 1978 tot 1993 geleidelijk afbouwen van het uitzetbeleid. De onnatuurlijk hoge dichtheden die daarvan het gevolg waren, verdwenen geleidelijk, hetgeen versneld werd door enkele strenge winters.

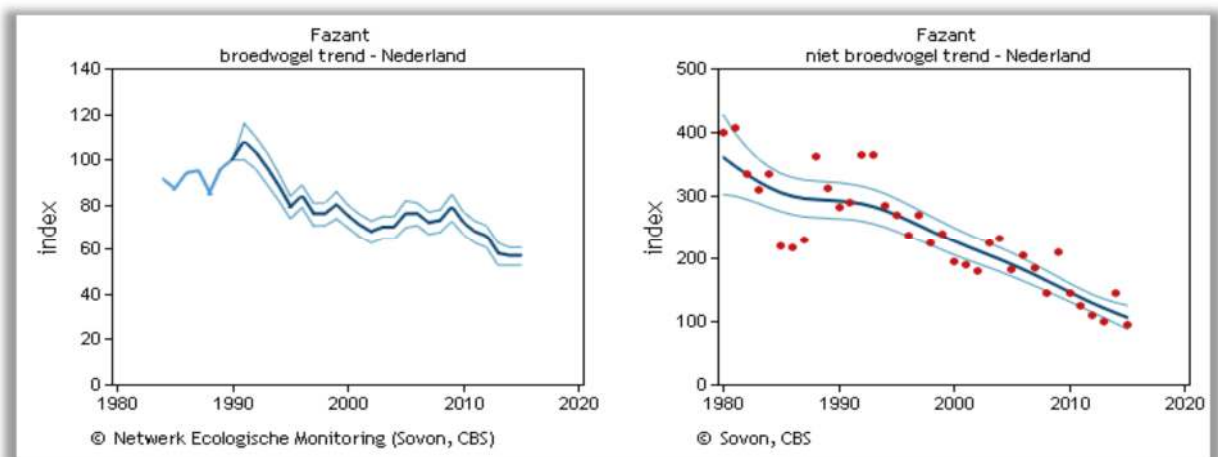

Afbeelding FAZ-2: Trend populatieontwikkeling Fazant Broedvogels en Niet Broedvogels (SOVON).

De soort weet zich in verschillende delen van het land te handhaven, zij het in lagere dichtheden dan weleer. De broedpopulatie in Nederland omvat 50.000-60.000 paren (1998-2000, SOVON).

### FAZ-1.2 Voorkomen & Trend in Limburg

De Fazant wordt in het grootste deel van de provincie aangetroffen (zie Afbeelding FAZ-3 A & B). Met name in bosgebieden is de stand laag, in cultuurland is de stand wat hoger. De bezetting in Noord- en Midden-Limburg is beduidend dichter dan in het zuiden. (Bron: Avifauna Limburg; 2010).

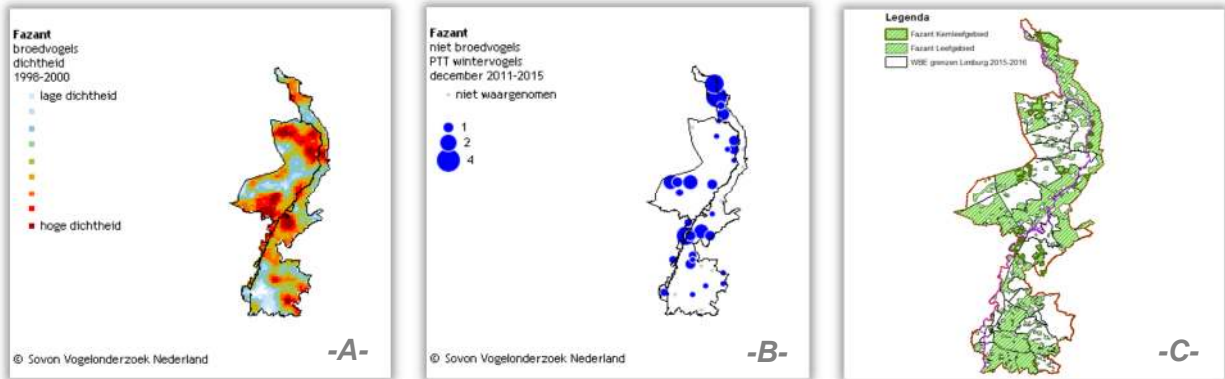

Afbeelding FAZ-3: Dichtheid & Verspreiding Fazant in Limburg:

-A-: Dichtheid broedvogels Fazant Limburg (SOVON)

-B-: Dichtheid niet-broedvogels Fazant Limburg (SOVON)

-C- Inventarisatie Fazanten (Kern-) Leefgebieden Limburg 2016 (FBE Limburg).

In 2016 is in Limburg geïnventariseerd in welke gebieden er nog een redelijke tot goede Fazantenstand was (Afbeelding FAZ-3 C en Bijlage FAZ-1).

De populatie vertoont een afnemende naar een stabilisatie nijgende trend (een vermindering van de sterke afname per jaar in het begin), waarbij de initiële daling waarschijnlijk veroorzaakt werd door het niet meer toegestaan zijn van uitzettingen (Afbeelding FAZ-5).

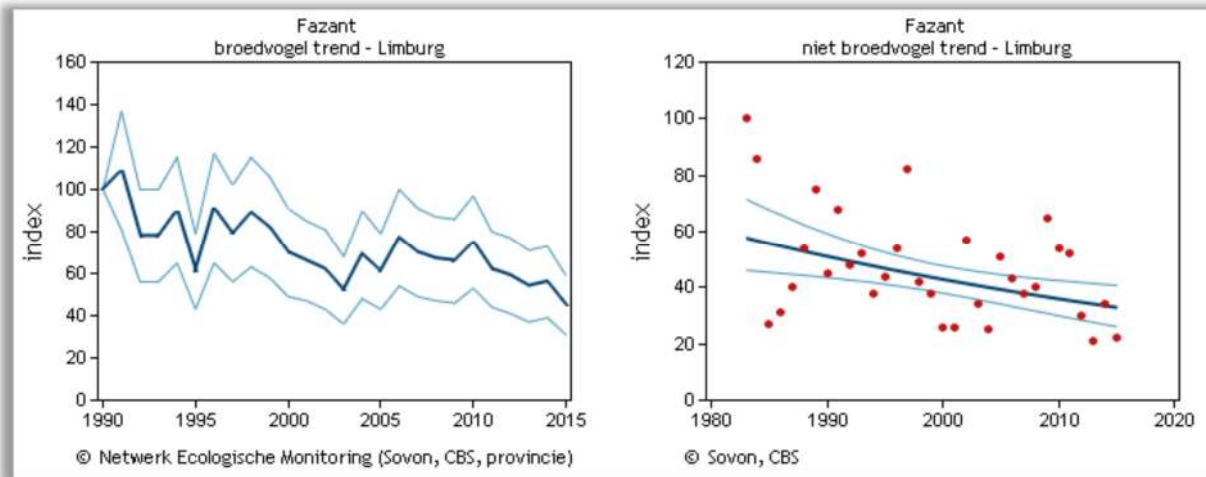

Afbeelding FAZ-5: Fazant - Broedvogeltrend Limburg 1999-2014 / Index 100 = 1990 (Bron: SOVON).

### FAZ-2 Wettelijke Status & Provinciaal Beleid

De Fazant was beschermd in het kader van de Flora- en Faunawet en was tevens op grond van Artikel 32 van die wet aangewezen als wildsoort. In de Wet natuurbescherming (Wn) is de Fazant eveneens een beschermde inheemse diersoort, alsook een aangewezen wildsoort waarop de jacht geopend is (Wn Art. 3.20 lid 2).

Middels plaatsing op de Wildsoortenlijst is landelijk bepaald dat deze soort in het gehele land bejaging verdraagt, zonder dat de gunstige staat van instandhouding in het gevaar komt.

Om reden van duurzame benutting is de jacht op Fazant geopend van 15 oktober tot en met 31 januari (hanen) respectievelijk van 15 oktober t/m 31 december (hennen). Bij bijzondere weersomstandigheden kan de jacht op de Fazant door de provincie worden gesloten. Van bijzondere weersomstandigheden is bijvoorbeeld sprake bij langdurig strenge koude, hevige sneeuwval en ijzelvorming.

De jachthouder is wettelijk verplicht te zorgen voor een redelijke wildstand in zijn jachtveld (*Wn Art. 3.20 lid 2*). De redelijke wildstand in een jachtveld is de stand waarbij de wildsoort geen of beperkte schade veroorzaakt, ook buiten het jachtseizoen, zonder dat de duurzame instandhouding van de soort in het geding komt. Ook betekent dit dat zodra de duurzame stand in het geding komt, de jachthouder niet alleen gehouden is te stoppen met de benuttingsjacht, maar ook gehouden is maatregelen te treffen opdat de stand verbeterd. Hierbij kan men denken aan biotoopverbeteringsprojecten op jachtveld of WBE niveau (zie *FAZ-9 Literatuur: Diverse bronnen voor Biotoopverbetering*).

Krachtens de **Wet natuurbescherming** is er voor het op schadegevoelige percelen weren, verontrusten én verjagen van Fazanten (bijvoorbeeld met middelen zoals genoemd in de Handreiking Faunaschade dan wel vergelijkbare middelen; zie ook *Paragraaf FAZ-4*) geen beletsel meer, mits de gunstige staat van instandhouding niet in het geding komt, verjagen en weren worden niet meer als verboden handelingen beschouwd.

In de Wijzigingsverordening Hoofdstuk 3 Natuur van de **Omgevingsverordening Limburg 2014** worden regels gesteld aan het faunabeheerplan, deze dient tenminste te bevatten:

Artikel 3.6.3 Algemene eisen aan een faunabeheerplan

*Het faunabeheerplan bevat ten minste de volgende gegevens:*

- a. de omvang van het werkgebied van de faunabeheereenheid;*
- b. een kaart waarop de begrenzing van het werkgebied van de faunabeheereenheid is aangegeven;*
- c. kwantitatieve gegevens over de populatie van de diersoorten ten aanzien waarvan een duurzaam beheer en/of schadebestrijding en/of de uitoefening van de jacht wordt voorgesteld, met inbegrip van gegevens over de aanwezigheid van de populaties in het betrokken gebied gedurende het jaar, gebaseerd op trendtellingen, inventarisaties of onderbouwde schattingen;*
- d. een beschrijving van preventieve maatregelen die worden genomen om schade te voorkomen;*
- e. voor zover van toepassing op de betreffende diersoort, gegevens over het aantal dieren dat is gedood op grond van het voorafgaande faunabeheerplan, gespecificeerd per soort en per jaar.*

Artikel 3.6.5 Eisen aan een faunabeheerplan inzake jacht

*Het faunabeheerplan bevat inzake jacht ten minste de volgende gegevens:*

- a. een beschrijving van de maatregelen die de jachthouder kan nemen om de redelijke wildstand te handhaven of te bereiken;*
- b. een beschrijving van de maatschappelijke doelstellingen die met de jacht op de betreffende soort worden gediend.*

Schade aan landbouwgewassen wordt door BIJ12 / het Faunafonds sinds enige jaren buiten de geopende jachtperiode niet meer vergoed, binnen de jachtperiode werd er al niet vergoed.

### **FAZ-3 Potentiële schade aan erkende belangen**

#### **FAZ-3.1 Wenselijkheid beheer**

De Fazant is een wildsoort waarvoor de jachthouder verantwoordelijk is voor een redelijke wildstand. Per definitie wordt daardoor de kans op schade beperkt. Daarnaast kan de jachthouder dieren uit het jachtveld oogsten, zolang hij maar zorgt voor een redelijke wildstand.

De afgelopen faunabeheerplanperiode is er geen sprake geweest van schade aan erkende belangen. In toekomstige gevallen dat, ondanks afschot in het jachtseizoen en/of preventieve maatregelen, Fazanten belangrijke schade buiten het jachtseizoen dreigen te veroorzaken, is ondersteunend afschot van Fazanten op schadegevoelige percelen in principe mogelijk: hiertoe zal dan een Ontheffing worden aangevraagd.

### FAZ-3.2 Verwachting indien beheer uitblijft

Gezien de huidige populatieomvang en het gevoerde jachtbeheer (afschot in het kader van duurzame benutting) is de verwachting dat in de toekomst geen dermate belangrijke schade in de provincie zal optreden aan erkende belangen dat de aanvraag van een Ontheffing nodig zal zijn.

Voor de komende jaren mag verwacht worden dat schade door Fazanten, net als in het verleden, slechts zeer incidenteel zal optreden. Over de aard (aan welke gewassen) en omvang (wel of geen belangrijke schade) zijn op voorhand geen uitspraken te doen.

### FAZ-3.3 Schade aan gewassen

In Tabel FAZ-1 is een overzicht gegeven van de gewassen waaraan Fazanten schade zouden kunnen veroorzaken, het type schade, en de periode waarin de schade meestal optreedt.

#### Schadegevoelige Landbouwgewassen

Teelt	Schade	Periode	Opmerkingen
Granen (zomer- en winter-)	Vraatschade	Zaai-/ Kiemperiode	
Aardappelen	Krabschade	Augustus - September	
Suikerbieten / Voederbieten	Krabschade	Gehele jaar	
Mais (snij-, korrel-, suiker-)	Vraatschade	Zaaiperiode	
Winterwortelen	Vraatschade	Zaaiperiode	
Peulvruchten	Vraatschade / Pikschade	Zaai-/ Kiem-/ Afrijpings-periode	Incidentele schade
Sla	Pikschade	Gehele teeltperiode	
Andijvie	Pikschade	Gehele teeltperiode	Vooraf pikschade hart
Spruitkool	Pikschade		Incidenteel aanpikken spruiten
Bloemkool en broccoli	Pikschade	Jong gewas	Incidenteel. Matig schade gevoelig
Boerenkool	Pikschade	Jong gewas	Incidenteel. Matig schade gevoelig
Overige koolsoorten	Pikschade		Incidentele schade
Algemene vollegrondsgroenten	Pikschade		
Rabarber	Pikschade	Voorjaar	Aanpikken jonge spruiten

Tabel FAZ-1: Overzicht van de schade die Fazanten kunnen veroorzaken aan Landbouwgewassen. In de Tabel zijn opgenomen de teelten waaraan schade kan worden veroorzaakt, het type en de periode waarin de schade meestal optreedt (Handreiking Faunaschade - Faunafonds 2009).

### FAZ-3.4 Potentiële Landbouwschade

In Limburg komen diverse arealen voor met gewassen die gevoelige zijn voor Fazanten-schade (zie Tabel FAZ-2).

#### Schadegevoelige Landbouwgewassen Limburg 2014 (in hectares)

Granen (zomer- en winter-)	15.374	Andijvie	17
Aardappelen	7164	Spruitkool	68
Suikerbieten / Voederbieten	6462	Bloemkool en broccoli	341
Mais (snij-, korrel-, suiker-)	20.776	Boerenkool	32
Winterwortelen	231	Overige koolsoorten	156
Peulvruchten	119	Algemene vollegrondsgroenten	12298
Sla	845	Rabarber	176

Tabel FAZ-2: Schadegevoelige Landbouwgewassen in relatie tot Fazanten Limburg 2014 in hectares (Bron: CBS).

### **FAZ-3.5 Schadehistorie Landbouwgewassen**

In de afgelopen faunabeheerplanperiode zijn er geen meldingen geweest van schade en is er geen ontheffing aangevraagd om aanvullend afschot te kunnen plegen buiten de periode dat de jacht geopend was.

### **FAZ-3.6 Schademeldingen aan BIJ12 / Faunafonds in de jaren 2010-2015**

Uit de gegevens blijkt dat de laatste jaren geen sprake is geweest van getaxeerde schade.

De werkelijke landbouwschade veroorzaakt door deze diersoort in Limburg is mogelijk wel aanwezig, maar niet door taxaties van BIJ12 / Het Faunafonds in beeld gebracht, aangezien er niet getaxeerd wordt omdat er geen tegemoetkoming mogelijk is voor gewasschade veroorzaakt door Fazanten. De jachthouder is in principe verantwoordelijk voor het voorkómen van gewasschades door bejaagbare Wildsoorten, en kan daarvoor aansprakelijk gesteld worden. Een grondgebruiker zal dus in de praktijk niet altijd een verzoek tot tegemoetkoming indienen bij het Faunafonds.

### **FAZ-4 Preventie & Schadevoorkomende maatregelen**

Tijdens het jachtseizoen zal schade in het betreffende jachtveld door de jachthouder gedurende het jachtseizoen én daarbuiten voorkomen worden door middel van het nastreven van een redelijke wildstand en afschot op basis van de jacht op Wildsoorten. Maatregelen om schade te beperken of te voorkomen hebben betrekking op lokale situaties waarbij schade aan gewassen dreigt op te treden. Hier kan een scala aan werende middelen en methoden worden ingezet. Schadegevoelige gewassen komen binnen de gehele provincie voor.

Onderstaand overzicht is ontleend aan de Handreiking Faunaschade en geeft een opsomming van maatregelen, die genomen kunnen worden ter voorkoming en beperking van schade aan landbouwgewassen door Fazanten.

*Vogelverschrikkers*  
*Vlaggen*  
*Ballonnen*

*Nabootsing roofvogel*  
*Flitsmolens*  
*Schriklint / -koord*

*Geweer*  
*Ritselfolie*

*(Voor meer gedetailleerde toepassingen, zie genoemde Handreiking)*

### **FAZ-5 Gewenste Stand**

#### **FAZ-5.1 Algemeen**

Een stand waarbij het voortbestaan gewaarborgd is doordat naast de jacht in het jachtseizoen (waarbij de jachthouder dient te zorgen voor een redelijke wildstand in zijn jachtveld) er eventueel slechts incidenteel aan verjaging ondersteunend afschot plaatsvindt, ter beperking van schade aan erkende belangen.

Ter voorkoming en beperking van belangrijke schade aan gewassen is soms een dusdanig lage stand op en om het schadegevoelige perceel noodzakelijk door middel van afschot tijdens het jachtseizoen, dat het risico op schade beperkt blijft.

Fazanten kunnen echter onder bepaalde omstandigheden soms schade aanrichten, ook buiten het jachtseizoen. Mocht jacht op Wildsoorten in bepaalde gevallen niet tot het gewenste resultaat leiden en er derhalve sprake zijn van (dreigende) schade aan erkende belangen, dan bestaat de mogelijkheid om een aanvullende ontheffing aan te vragen, nadat andere werende middelen zijn ingezet, maar niet toereikend bleken, dan wel niet (meer) in redelijkheid van de grondgebruiker konden worden verlangd.

Ter voorkoming van schade aan gewassen in de toekomst kan de stand lokaal rond schadegevoelige percelen laag worden gehouden. Afschot in het kader van een eventuele ontheffing zal zeer gering zijn in vergelijking tot afschot tijdens het jachtseizoen, zie *Afbeelding FAZ-6* voor afschotcijfers 2011-2015 (*Bron: FBE Limburg*) en zal daarom de gunstige staat van instandhouding van de Fazant niet aantasten.



### **FAZ-5.2 Methode van inventarisatie en nauwkeurigheid**

Registratie van het afschot van Wildsoorten is een verplichting. Aangezien er voor de Wildsoorten enkel trendtellingen beschikbaar zijn, bevat het faunabeheerplan geen exacte aantallen maar een indicatieve en kwalitatieve aanduiding van de ontwikkeling van de stand.

### **FAZ-6 Beheer**

#### **FAZ-6.1 Beheer: Gevoerd Beheer Afgelopen Periode**

In de afgelopen faunabeheerplanperiode is de Fazant regulier bejaagd als Wildsoort in het kader van de duurzame benutting (oogsten uit het jachtveld). Daarbuiten is er geen ontheffing aangevraagd.

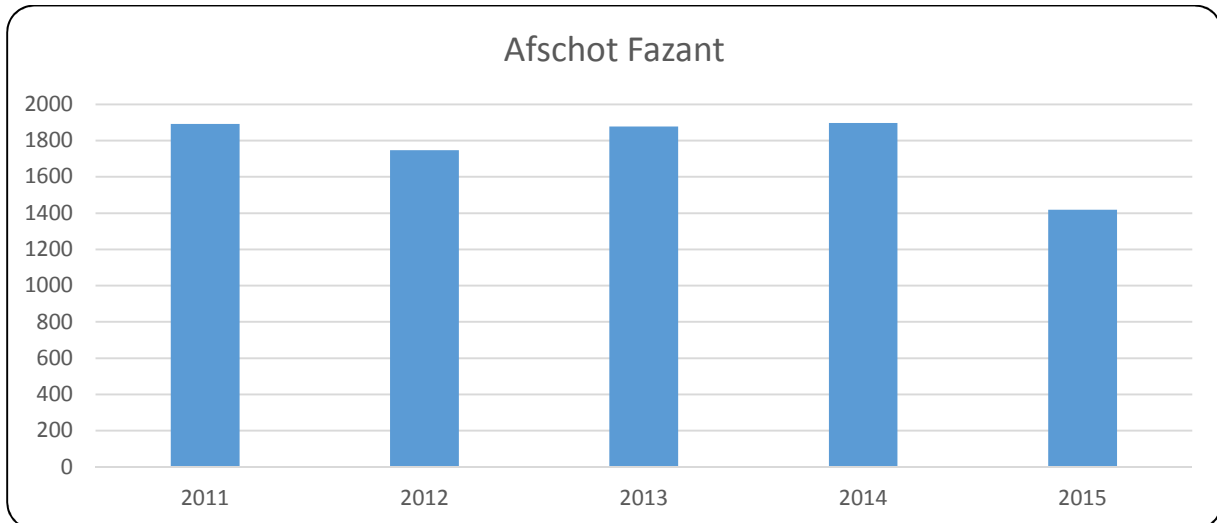

Afbeelding FAZ-6: Afschotcijfers Fazant in Limburg 2011-2015 (Bron: FBE Limburg)

#### **FAZ-6.2 Beheer: Uitvoering Beheermaatregelen**

##### **FAZ-6.2.1 Gewenste maatregelen**

De jachthouder dient gedurende het jachtseizoen ernaar te streven dat de stand dermate is dat naast het handhaven van de duurzame staat van instandhouding van de soort er buiten het jachtseizoen nagenoeg geen belangrijke schade te verwachten zal zijn. Een ontheffing op voorhand voor afschot buiten de periode dat de jacht geopend is zal vooralsnog niet worden aangevraagd, omdat er tot op heden geen belangrijke schades werden gemeld.

##### **FAZ-6.2.2 Plaats van afschot**

Afschot in het kader van de jacht vindt gedurende het jachtseizoen plaats binnen het gehele jachtveld van de jachthouder. Plaats van afschot zal ingeval van een ontheffing zijn op het perceel waarop schade optreedt aan de erkende belangen of op maximaal 100 meter van dit perceel, dit omdat op iets grotere afstand van een schadeperceel waar Fazanten op neerstrijken vaak meer natuurlijke dekking voor een jachtaktehouder aanwezig is, zodat het aan verjaging ondersteunend afschot effectiever kan plaatsvinden.

##### **FAZ-6.2.3 Afschotperiodes**

In het kader van de jacht op Wildsoorten zal (mits er sprake is van een redelijke wildstand) het afschot gepleegd worden van 15 oktober tot en met 31 januari (hanen) respectievelijk van 15 oktober t/m 31 december (hennen). Voor een eventuele ontheffing is de afschot periode jaarrond.

##### **FAZ-6.2.4 Uitvoering Beheermaatregelen**

###### **FAZ-6.2.4.1 Inventarisatie Populatie**

Gebruik zal worden gemaakt van beschikbare trend inventarisaties (SOVON).

#### **FAZ-6.2.4.2 Meldingssysteem**

Al het afschot op basis van jacht op Wildsoorten dient door de jachthouder gemeld te worden bij de Faunabeheereenheid Limburg.

Om een eventuele ontheffing te mogen inzetten zal er een onderbouwde aanvraag bij de FBE moeten worden gedaan. In deze aanvraag dient vermeld te worden waar het schadeperceel ligt, welke grondgebruiker het betreft, wie de actie zal uitvoeren, bij welk gewas er schade is, hoe groot het schadeperceel is en welke verjagende maatregelen zijn getroffen. Deze aanvraag wordt doorgestuurd naar de provincie. Een veldinspectie kan dan door medewerkers van de provincie worden gedaan om te controleren of aan de voorschriften voor het gebruik van de ontheffing wordt voldaan. Alle handelingen op basis van een Ontheffing dienen te worden gerapporteerd bij de Faunabeheereenheid Limburg.

#### **FAZ-6.2.4.3 Methodiek Ontheffingen**

- *De houder van de ontheffing op voorhand is de FBE;*
- *De uitvoering van de beheermaatregelen wordt gecoördineerd door de FBE;*
- *De FBE stelt een systeem voor verslaglegging van gegevens en beheermaatregelen ter beschikking;*
- *De FBE adviseert grondgebruikers bij de uitvoering van schadevoorkomende en beperkende maatregelen, middelen en methodieken;*
- *De ontheffinggebruiker (grondgebruiker, jachtaktehouder, uitvoerder of WBE) is verantwoordelijk voor de verslaglegging van de uitgevoerde beheermaatregelen, de FBE is verantwoordelijk voor het verzamelen en aanleveren van de verslaglegging aan Gedeputeerde Staten van de provincie.*

#### **FAZ-6.3 Duurzame staat van instandhouding**

De duurzame staat van instandhouding in relatie tot de ontheffing is gewaarborgd doordat met de plaatsing van de Fazant op de landelijke Wildsoortenlijst bepaald is dat deze soort duurzame benutting verdraagt. Voorts is de lokale jachthouder wettelijk verplicht te zorgen voor een redelijke wildstand. De duurzame staat van instandhouding in relatie tot een toekomstig aan te vragen ontheffing is gewaarborgd doordat slechts incidenteel afschot zal plaatsvinden. Het aantal dieren te doden met ontheffing in relatie tot het totaal aantal aanwezige en tijdens het jachtseizoen geschoten dieren in Limburg en zeker in Nederland vormen geen bedreiging van de duurzame staat van instandhouding van de soort.

#### **FAZ-6.4 Effectiviteit van de beheermaatregelen**

Met de plaatsing van de Fazant op de landelijke Wildsoortenlijst is bepaald dat ter voorkoming van schade deze soort bejaagd mag worden ter voorkoming van schade in dat jachtveld. Een grondgebruiker mag daarnaast altijd werende middelen plaatsen, om eventuele (dreigende) schade door Fazanten te voorkómen.

Indien in de toekomst een Ontheffing zal worden aangevraagd en verleend, dán dient men voordat er op basis van deze ontheffing dieren mogen worden gedood, allereerst diverse alternatieve werende middelen te hebben ingezet. Standaard akoestische en visuele middelen moeten worden ingezet in de schadegevoelige periode(n) op schadegevoelige percelen. Tijdens het jachtseizoen kan schade eveneens voorkomen worden door middel van lokaal afschot, en het dusdanig verlagen van de stand in het jachtveld dat er geen dreiging voor schade meer is, mits de gunstige staat van instandhouding niet in het geding komt. Aangezien er de afgelopen jaren geen meldingen waren van schade aan landbouwgewassen door Fazanten, kan er wat dat punt betreft gesproken worden van het handhaven van een redelijke wildstand voor deze soort.

#### **FAZ-6.5 Beheer in Natura 2000 gebieden**

Voor alle Natura 2000 gebieden zijn c.q. worden concept beheerplannen opgesteld. Jacht, Beheer & Schadebestrijding binnen Natura 2000 gebieden is wettelijk mogelijk, mits het niet in strijd is met de instandhoudingsdoelstellingen van het gebied.

In de beheerplannen zal Jacht, Beheer & Schadebestrijding in beginsel (mits juridisch mogelijk) worden aangemerkt als “Bestaand Gebruik”, en derhalve in de regel niet vergunning plichtig zijn voor de Natuurbeschermingswet en haar opvolger de Wet natuurbescherming. Daar waar Jacht, Beheer & Schadebestrijding in strijd is met de instandhoudingsdoelstellingen van het betreffende gebied, zal dit in het beheerplan van het gebied moeten worden geregeld. Aandachtspunt is ook de schade die mogelijk kan worden veroorzaakt door dieren vanuit de Natura 2000 gebieden in de omliggende terreinen.

Op <http://www.synbiosys.alterra.nl/natura2000/gebiedendatabase.aspx?subj=n2k&groep=12> is een overzicht van alle Natura 2000 gebieden in Limburg gegeven.

### **FAZ-7 Maatschappelijke inbedding**

Maatschappelijke relevantie van de jacht op Wildsoorten is onder andere gelegen in het onvervreembare recht tot het mogen benutten van Wildsoorten op eigen gronden, dan wel indien het jachtrecht door de eigenaar is verhuurd, op die gronden waarvan het jachtrecht is gehuurd. Met het opstellen van het FBP Wildsoorten wordt voldaan aan de wettelijke eis dat er ten aanzien van de jacht op Wildsoorten een faunabeheerplan moet worden opgesteld, zodat het recht tot de jacht op de Wildsoorten kan worden uitgeoefend volgens het faunabeheerplan.

Als ander maatschappelijk belang kan de rol van de jacht op Wildsoorten in het kader van schadebestrijding en preventie genoemd worden: bij de uitoefening van de jacht komen benutting en schadebestrijding samen. Door het verlagen van de stand kan schade aan gewassen worden beperkt dan wel voorkomen. Immers de vijf aangewezen Wildsoorten lenen zich voor benutting, terwijl de vereiste handhaving van een redelijke wildstand door de jachthouder in zijn jachtveld er mede op is gericht schade als gevolg van in zijn jachtveld aanwezig wild te voorkomen, zowel gedurende het jachtseizoen als daarbuiten. Hiernaast kan een grondgebruiker altijd werende middelen inzetten om eventuele schade te beperken. Zie website Bij12 Unit Faunafonds voor enkele voorbeelden hiervan:

(<https://www.bij12.nl/onderwerpen/faunazaken/faunaschade-preventiekit-fpk/>).

Tenslotte wordt ook een belangrijke maatschappelijke taak ten aanzien van de instandhouding van de stand van Wildsoorten uitgevoerd. De jachthouder dient weliswaar zelf, met inachtneming van het onderdeel van het faunabeheerplan met betrekking tot de Wildsoorten, te bepalen wat in zijn jachtveld nodig is om een redelijke wildstand te handhaven, maar hij is daarvoor wettelijk verplicht zorg te dragen (Wn Art.3.20, derde lid) en kan daarop worden aangesproken. Dit betekent dat zodra de duurzame stand in het geding komt, de jachthouder gehouden is maatregelen te treffen opdat de stand verbeterd. Hierbij kan men denken aan biotoopverbeteringsprojecten op jachtveld of WBE niveau (zie ook *Paragraaf FAZ-9: Literatuur / Bronnen voor Biotoopverbetering*).

### **FAZ-8 Analyse & Conclusies**

In dit Faunabeheerplan Limburg Fazant wordt de in de Wet natuurbescherming aangegeven maatschappelijke verankering van de benuttingsjacht op de Fazant gegeven, en wordt de relatie met handelingen in het kader van Beheer & Schadebestrijding omschreven.

### **FAZ-9 Literatuur / Bronnen**

- *Avifauna van Limburg, 2010*
- *Biotoopverbetering* (<http://wbesusterengraetheide.nl/wildbeheereenheid-susterengraetheide/biotoopverbetering/>)
- *Een betere biotoop begint bij jezelf* (<https://www.jagersvereniging.nl/content/uploads/2016/08/De-Jager-10-2016-Biotoopverbetering-Insectenhotel.pdf>)
- *Geurts, P. 2015. De Biotoopgids* (<http://www.natuurrijklimburg.nl/actueel/artikelen/de-biotoopgids/>)
- *Handboek Agrarisch Natuurbeheer (2003)*

[https://www.landschappen.nl/Uploaded\\_files/Zelf/handboek-agrarisch-natuurbeheer-compleet.7b844e.pdf](https://www.landschappen.nl/Uploaded_files/Zelf/handboek-agrarisch-natuurbeheer-compleet.7b844e.pdf)

- SOVON Vogelinfo Broedvogels & Niet-broedvogels ([www.sovon.nl](http://www.sovon.nl))
- WBE databank, De Jagersvereniging

